

Projekt – PLANI ZHVILLIMOR KOMUNAL 2024-2032

KOMUNA E KAMENICËS

## TABLE OF CONTENTS

1.	Hyrje.....	7
1.1.	Qëllimi i planit zhvillimor komunal.....	7
1.2.	Lista e kontribueseve .....	8
1.2.1.	Anëtarët e Ekipit Komunal për Planifikim .....	8
1.3.	Vendimet kyçe të KK të Kamenicës që ndërlidhen me PZHK-në .....	11
1.4.	Korniza Strategjike .....	24
	Strategjitë sektoriale dhe planet e mëparshme komunale .....	24
	Plani Hapësiror i Kosovës.....	24
1.5.	Procesi i pjesëmarrjes publike.....	26
2.	Profili i komunës.....	29
2.1.	Të dhënat bazë .....	29
2.1.1.	Historiku .....	29
2.1.2.	Pozita dhe gjeografia fizike.....	29
2.2.	Demografia .....	31
2.2.1.	Zhvillimi Demografik.....	31
2.2.2.	Projeksionet e popullsisë .....	37
2.2.3.	Vlerësimi i gjendjes .....	39
2.3.	Ekonomia .....	39
2.3.1.	Ndërmarrjet .....	40
2.3.2.	Punësimi.....	41
2.3.3.	Vlerësimi i gjendjes: Ndërmarrjet & Punësimi.....	41
2.3.4.	Bujqësia .....	42
2.3.5.	Pyjet.....	47
2.3.6.	Industria .....	47
2.3.7.	Vlerësimi i gjendjes: Bujqësia .....	47
2.3.8.	Infrastruktura dhe Furnizimi me ujë .....	48
2.3.9.	Infrastruktura e kanalizimit.....	52
2.3.10.	Vlerësimi i gjendjes: kanalizimi .....	53
2.3.11.	Infrastruktura e energjisë elektrike.....	55
2.3.12.	Vlerësimi i gjendjes: energjisë elektrike .....	55
2.3.13.	Infrastruktura dhe shërbime të telekomunikacionit .....	56
2.3.14.	Vlerësimi i gjendjes: telekomunikacioni .....	56
2.3.15.	Menaxhimi i mbetjeve.....	57
2.3.16.	Vlerësimi i gjendjes: mbetjet.....	58
2.4.	Infrastruktura dhe shërbimet e transportit .....	59
2.4.1.	Transporti rrugor .....	59
2.4.2.	Infrastruktura për këmbësorë dhe biçikleta .....	63
2.4.3.	Linjat transportuese ndërkomunale, urbane dhe rurale .....	63
2.4.4.	Hapësirat ekzistuese për parkim .....	64
2.4.5.	Vlerësimi i gjendjes: Transporti .....	65
2.5.	Infrastruktura dhe shërbimet sociale e publike .....	66
2.5.1.	Institucionet shëndetësore .....	66
2.5.2.	Institucionet arsimore .....	68
2.5.3.	Institucionet kulturore .....	71
2.5.4.	Institucionet sportive dhe rekreative .....	72
2.5.5.	Hapësira të Hapura Publike.....	72
2.5.6.	Institucionet e Mirëqenies Sociale dhe Komunitetit .....	73
2.5.7.	Institucionet fetare.....	74
2.5.8.	Ndërtesat e administratës dhe sigurisë.....	78
2.5.9.	Varrezat Publike.....	80

2.5.10.	Vlerësimi i gjendjes.....	82
2.6.	Mjedisi dhe sipërfaqet me rrezikshmëri.....	84
2.6.1.	Sipërfaqet me rrezikshmëri.....	85
2.7.	Trashëgimia kulturore, arkitekturale dhe arkeologjike .....	92
2.7.1.	Trashëgimia arkitekturale .....	93
2.7.2.	Trashëgimia arkeologjike .....	94
2.7.3.	Trashëgimia shpirtërore.....	97
2.8.	Trashëgimia natyrore – monumentet natyrore .....	97
2.8.1.	Biodiversiteti.....	98
2.9.	Ndikimi hapësinor dhe mundësitë e zhvillimit nga asetet e trashëgimisë kulturore dhe natyrore.....	98
2.10.	Vlerësimi i gjendjes .....	99
2.11.	Vendbanimet.....	100
2.11.1.	Vendbanimet sipas karakterit .....	100
2.11.2.	Vendbanimet sipas funksionit .....	102
2.11.3.	Vendbanimet sipas madhësisë (numrit të banorëve).....	102
2.11.4.	Vendbanimet sipas lartësisë mbidetare.....	106
2.11.5.	Trendi i zhvillimit të vendbanimeve .....	106
2.11.6.	Ndërtimet pa leje.....	108
2.11.7.	Vendbanimet joformale .....	108
2.11.8.	Vlerësimi i gjendjes: Vendbanimet .....	108
2.12.	Shfrytëzimi i tokës .....	110
2.12.1.	Projeksionet e shfrytëzimit të tokës në raport me PZHK-në e fundit të komunës.....	111
2.13.	Banimi.....	113
2.13.1.	Fondi i banimit .....	113
2.13.2.	Shfrytëzimi i njësive të banimit .....	114
2.13.3.	Kushtet e banimit .....	114
2.13.4.	Trendet e ndërtimit dhe çmimet mesatare për njësi banimi .....	115
2.13.5.	Banimi Social.....	115
2.13.6.	Dendësia e banimit.....	116
2.14.	Vlerësimi i gjendjes: Banimi .....	117
2.15.	Vlerësimi i kapaciteteve administrative.....	119
2.15.1.	Kapacitetet financiare.....	120
2.15.2.	Korniza afatmesme buxhetore komunale (KAB) .....	122
2.15.3.	Investimet kapitale.....	124
2.16.	Vlerësimi i Kapaciteteve investive .....	124
3.	Korniza e zhvillimit hapësinor .....	125
3.1.	Korniza e zhvillimit hapësinor .....	125
3.2.	Qëllimet dhe objektivat zhvillimore.....	126
3.2.1.	Infrastruktura publike .....	126
3.2.2.	Infrastruktura sociale (kultura, sporti, hapësirat publike, varrezat) .....	127
3.2.3.	Trashëgimia kulturore dhe natyrore, mjedisi dhe fatkeqësitë natyrore .....	128
3.2.4.	Ekonomia .....	128
3.2.5.	Vendbanimet dhe Banimi .....	129
3.2.6.	Infrastruktura dhe shërbimet e transportit .....	130
3.2.7.	Infrastruktura teknike .....	131
3.3.	Koncepti i zhvillimit hapësinor .....	132
3.3.1.	Skenarët e propozuar.....	140
3.3.2.	Elementet e konceptit.....	144
3.3.3.	Tërësitë hapësinore.....	145
3.3.4.	Zhvillimet sipas sektorëve.....	133

4.	Prioritetet strategjike zhvillimore dhe plani i veprimit .....	169
4.1.	Prioritetet strategjike .....	169
4.2.	Plani i veprimit .....	170
5.	Zbatimi dhe monitorimi i planit.....	192
5.1.	Dispozitat për zbatimin dhe monitorimin e PZHK-së .....	192
5.1.1.	Dispozitat mbi rendin kronologjik apo etapat e implementimit.....	192
5.1.2.	Dispozitat lidhur me bashkëpunim.....	193
5.1.3.	Hyrja në fuqi.....	194
5.1.4.	Vlefshmëria .....	194
5.1.5.	Vlerësimi.....	194

Figura I	Koncepti zhvillimit nga Plani Hapësinor i Kosovës, 2010 – 2020+ .....	25
Figura II	Numri i popullsisë 1948 - 2021 në komunën e Kamenicës.....	32
Figura III	Struktura e popullsisë sipas grup-moshave dhe gjinisë .....	33
Figura IV	Boniteti i tokave – klasa II deri VII.....	44
Figura V	Struktura e Buxhetit sipas burimeve të Financimit, 2023.....	120
Figura VI	Struktura e shpenzimeve buxhetore, sipas klasifikimit ekonomik 2022 .....	122
Figura VII	Trendi i parashikimit të hyrave vetanake komunale.....	123
Figura VIII	Skema e monitorimit të zbatimit të veprimeve.....	193
Figura IX	Matrica e monitorimit dhe vlerësimi.....	194

Harta I	Pozita Gjeografike e Komunës së Kamenicës .....	30
Harta II	Shpërndarja e ekonomive familjare sipas vendbanimeve.....	34
Harta III	Dendësia e popullsisë sipas vendbanimeve .....	35
Harta IV	Dendësia e popullsisë.....	36
Harta V	Mbulimi më shërbime të ujësjellësit në komunë .....	51
Harta VI	Mbulueshmëria me rrjet të kanalizimit .....	53
Harta VII	Rrjeti i energjisë elektrike.....	55
Harta VIII	Rrjeti i telekomunikacionit.....	57
Harta IX	Mbulueshmëria me shërbim .....	58
Harta X	Rrjeti rrugor.....	60
Harta XI	Harta e parkingjeve në qytetin e Kamenicës .....	65
Harta XII	Objektet shëndetësore .....	68
Harta XIII	Objektet Arsimore .....	70
Harta XIV	Objektet Sportive .....	71
Harta XV	Harta e institucioneve të mirëqenies dhe komunitetit .....	74
Harta XVI	Institucionet publike dhe sociale.....	79
Harta XVII	Harta e varrezave dhe objekteve fetare .....	82
Harta XVIII	Zonat e rrezikuara nga fatkeqësitë natyrore dhe fatkeqësive tjera .....	86
Harta XIX	Erozionet.....	87
Harta XX	Shpërndarja hapësinore e aseteve të trashëgimisë kulturore.....	92
Harta XXI	Trendi i ndërtimeve 1970 – pas vitit 2006 .....	107
Harta XXII	Kufijtë ndërtimor të vendbanimeve.....	107
Harta XXIII	Ndërtimet pa leje në komunë.....	108

Harta XXIV Shfrytëzimi ekzistues i tokës .....	110
Harta XXV Dendësia e popullsisë për km <sup>2</sup> .....	116
Harta XXVI Ndërtimet me leje .....	117
Harta XXVII Harta e tërësive hapësinore .....	149
Harta XXVIII Harta e zhvillimit hapësinor të planifikuar.....	149
Harta XXIX Harta e shfrytëzimit të planifikuar të tokës_ZONA URBANE .....	149
Harta XXX Harta e shfrytëzimit të planifikuar të tokës_Komuna Kamenicë .....	149
Harta XXXI Harta e planit të zhvillimit ekonomik .....	149
Harta XXXII Harta e planit të infrastrukturës së transportit.....	149
Harta XXXIII Harta e planit të transportit urban dhe rural.....	149
Harta XXXIV Harta e planit të energjisë elektrike dhe termike.....	149
Harta XXXV Harta e planit të hapësirave sportive.....	149
Harta XXXVI Harta e planit të hapësirave të hapura publike dhe të gjelbra .....	149
Harta XXXVII Harta e planit për menaxhimin e mbeturinave dhe riciklim .....	149
Harta XXXVIII Harta e planit për mbrojtjen e trashëgimisë natyrore .....	149
Harta XXXIX Harta e planit për mbrojtjen nga rreziqet natyrore .....	149
Harta XL Harta e planit të ujësjellësit dhe kanalizimit.....	149
Harta XLI Harta e sistemit të ujitjes dhe drenazhimit .....	149
Harta XLII Harta e planit të hapësirave publike dhe sociale .....	149
Harta XLIII Harta e planit të menaxhimit të varrezave .....	149
Harta XLIV Harta e planit të telekomunikacionit dhe instalimeve të ngjashme .....	149
Harta XLV Harta e planit për mbrojtjen e trashëgimisë kulturore dhe natyrore .....	149

Tabela I Të dhënat nga regjistrimet e popullsisë në periudhat prej vitit 1948 – 2011 .....	33
Tabela II Grup moshat, numri dhe %.....	34
Tabela III Popullsia sipas përgatitjes shkollore.....	37
Tabela IV Projeksionet e popullsisë.....	37
Tabela V Projeksionet e popullsisë sipas vendbanimeve.....	39
Tabela VI Numri ndërmarrjeve ekonomike sipas aktiviteteve dhe madhësia e tyre .....	41
Tabela VII Vendbanimet me shërbim të ujësjellësit që ofrohet nga KRU Hidromorava .....	50
Tabela VIII Gjendja e ofrimit me ujësjellës në komunë .....	51
Tabela IX Trendi i prodhimit të ujit në m <sup>3</sup> për vitet 2013 deri 2022 .....	52
Tabela X: Vendbanimet që kanë casje në rrjet të kanalizimit .....	52
Tabela XI Tabela Numri i konsumatorëve të KEDS.....	55
Tabela XII Institucionet shëndetësore në komunën e Kamenicës .....	67
Tabela XIII Institucionet arsimore në komunë në Kamenicës .....	70
Tabela XIV Hapura Publike sipas tipologjisë .....	73
Tabela XV Sipërfaqet e ndërtuara dhe të tjera .....	73
Tabela XVI Institucionet e mirëqenies sociale dhe komunitetit .....	74
Tabela XVII Lista e objekteve fetare/xhamive – funksionale (jo-funksionale).....	78
Tabela XVIII Inventari i institucioneve administrative regjistri sipas vendbanimeve, 2018.....	79
Tabela XIX Vlerësimi i nevojave hapësinore për administratë bazuar në kërkesën e NTPH prej 0.60m <sup>2</sup> /banorë.....	80
Tabela XX Sipërfaqet ekzistuese të varrezave .....	82
Tabela XXI Sipërfaqja e tokës sipas kategorisë së shfrytëzimit të tokës - HILUCS.....	113
Tabela XXII Numri i ekonomive familjare dhe njësi të banimit .....	114
Tabela XXIII Tipologjia e ndërtesave të banimit.....	114

Tabela XXIV Njësitë e pabanuara në Kosovë dhe Kamenicë .....	114
Tabela XXV Krahasimi i dendësisë së banimit me dendësinë nga normat e planifikimit .....	118
Tabela XXVI Pasqyra dhe trendët e planifikimit të buxhetit sipas kategorive ekonomike, 2019-2023.....	121
Tabela XXVII Projektioni i buxhetit total të komunës sipas kategorisë së shpenzimeve .....	121
Tabela XXVIII Shfrytëzimi i tokës (gjendja ekzistuese & propozuar) .....	150

## LISTA E AKRONIMEVE DHE SHKURTESAT

AKP	Agjencia Kosovare e Privatizimit
AKK	Asociacioni i Komunave të Kosovës
ASK	Agjencia e Statistikave të Kosovës
BB	Banka Botërore
BE	Bashkimi Evropian
BKK	Buxheti i Konsoliduar i Kosovës
BPV	Bruto Produkti i Vendit
ESK	Enti Statistikor i Kosovës
FMN	Fondi Monetar Ndërkombëtar
GND	Të ardhurat nacionale në dispozicion
HZK	Harta Zonale Komunale
IKMN	Instituti i Kosovës për Mbrojtje të Natyrës
IPH	Instituti për Planifikim Hapësinor
IVE	Indeksi i varfërisë më ekstreme
IZhNj	Indeksi i zhvillimit njerëzor
KAB	Kornizën Afatmesme Buxhetore
KKS	Kuvendi Komunal i Kamenicës
KURK	Kompania Regjionale e Ujit dhe Kanalizimit
MMPH	Ministria e Mjedisit dhe Planifikimit Hapësinor
MBPZhR	Ministria e Bujqësisë, Pylltarisë dhe Zhvillimit Rural
NVM	Ndërmarrje të vogla dhe të mesme
OBSh	Organizata Botërore e Shëndetësisë
OJQ	Organizata joqeveritare
PRrH	Plani Rregullues i Hollësishëm
PZHK	Plani Zhvillimor Komunal
PZHU	Plani Zhvillimor Urban
QRTK	Qendra Regjionale e Trashëgimisë Kulturore
VJF	Vendbanime Jo Formale
ZGjC	Zyre e Gjendjes Civile
ZHEL	Zhvillimi Ekonomik Lokal
ZKL	Zyra e Komuniteteve Lokale

## 1. Hyrje

### 1.1. Qëllimi i planit zhvillimor komunal

Bazuar në Ligjin Nr. 04/L-174 Për Planifikimin Hapësinor, Komuna është ligjërisht e detyruar që të hartojë Planin Zhvillimor Komunal, një plan strategjik multi-sektorial i cili përcakton caqet zhvillimore afatgjata për:

- Zhvillim ekonomik;
- Mjedis dhe sipërfaqet me rrezikshmëri;
- Infrastrukturë teknike;
- Vendbanimet;
- Infrastrukturë e transportit dhe transporti;
- Vendbanimet Joformale (VJF)
- Infrastrukturë publike dhe sociale;
- Shfrytëzimin e tokës;
- Asetet e trashëgimisë natyrore, kulturore dhe turistike;

Ky plan strategjik multi-sektorial përcakton vizionin, parimet, objektivat dhe prioritetet e zhvillimit strategjik për tetë (8) vitet e ardhme, bazohet në shqyrtimin dhe vlerësimin e gjendjes ekzistuese, aspiratat e qytetarëve dhe palëve të cilat janë të interesuara të investojnë në Komunën e Kamenicës dhe është përgatitur në përputhje me kërkesat ligjore të Udhëzimeve Administrative vijuese në fuqi:

- UA për përgjegjësitë e autoriteteve të planifikimit hapësinor si dhe parimet dhe procedurat për pjesëmarrjen e publikut në planifikim hapësinor;
- Udhëzim Administrativ Mbi Normat Teknike Të Planifikimit Hapësinor; dhe
- UA mbi elementet dhe kërkesat themelore për hartimin, zbatimin dhe monitorimin e Planit Zhvillimor Komunal.

Ky Plan Zhvillimor Komunal është përgatitur nën udhëheqjen e koordinatorit, Drejtorisë për Urbanizëm dhe drejtorive të tjera përkatëse komunale dhe në përputhje me Planin Hapësinor të Kosovës, i cili përcakton kornizën e përgjithshme zhvillimore për Komunën e Kamenicës. Për këtë qëllim janë mbajtur një varg seminaresh, ku janë diskutuar propozimet e planifikimit me ekipin ndër-disiplinor.

Ky Plan bazohet në njohuritë e ekspertëve të disiplinave të ndryshme shkencore. Plani Zhvillimor Komunal siguron zhvillimit hapësinor dhe këshilla të mëtutjeshme për çështjet themelore të planifikimit. Pas aprovimit të tij nga komuna, Plani Zhvillimor Komunal do të luajë një rol vendimtar në tërheqjen dhe orientimin e investimeve publike, private, publiko-private dhe komerciale. Për më tepër, ky dokument do të shërbejë si bazë për hartimin e kushteve zhvillimore dhe ndërtimore të Hartës Zonale të Komunës.

Plani Zhvillimor Komunal i Kamenicës do të sigurojë një kornizë të zhvillimit afatgjatë të Komunës dhe qytetit, duke përcaktuar qëllimet afatgjate zhvillimore dhe duke identifikuar prioritetet strategjike që synojnë:

- një ekonomi të zhvilluar me më shumë vende të reja të punës,
- zhvillim të përparuar social dhe mundësi të barabarta për të gjithë

- mbrojtjen dhe zhvillimin e mjedisit te vet, resurseve natyrore dhe kulturore
- infrastrukturë të integruar dhe shërbime efikase për qytetarët

Plani Zhvillimor Komunal përcakton alokimin e resurseve financiare dhe njerëzore të komunës. Për shkak të karakterit strategjik dhe multisektoral, ai është i orientuar kah veprimi dhe tenton t'i minimizojë konfliktet në mes të sektorëve të ndryshëm të jetës në Komunë, dhe të maksimalizojë sinergjitë.

Procesi i hartimit të PZhK-së është shoqëruar vazhdimisht me shqyrtime publike dhe takime në nivel qendror e vendor, sipas kërkesave të Udhëzimit Administrativ Nr.05/2014 për Përgjegjësitë e Autoriteteve të Planifikimit Hapësinor si dhe Parimet dhe Procedurat për Pjesëmarrjen e Publikut Në Planifikim Hapësinor, të cilat i kanë shërbyer grupit të punës në përpilimin dhe Vizionit për zhvillimin e ardhshëm të territorit të Kamenicës. Plani Zhvillimor Komunal është një dokument që përcakton Vizionin për të ardhmen, kornizën e zhvillimit hapësinor, strategjitë dhe masat për zbatim të zhvillimit hapësinor në territorin e Komunës të Kamenicës, për periudhën e 2023-2031, duke u bazuar në vlerësimin e gjendjes ekzistuese.

Një ndër qëllimet e projektit është të promovojë planifikimin e integruar, i cili fillimisht integron planifikimin hapësinor dhe zhvillimor duke adresuar çështjet zhvillimore në fushat kryesore. Planifikimi i integruar përfshin bashkimin e niveleve të ndryshme të planifikimit duke përmirësuar efikasitetin e planifikimit zhvillimor Komunal. Plani Zhvillimor Komunal (PZHk), do të luanë një rol të rëndësishëm në ofrimin e bazës për tërheqjen dhe orientimin e investimeve në Komunë. Korniza e propozuar e zhvillimit hapësinor të komunës së Kamenicës bazohet në rezultatet e hulumtimeve të bëra në fazën e parë të procesit - Profilin e zhvillimit hapësinor të Kamenicës si dhe në dokumentet udhëzuese të zhvillimit hapësinor të nivelit qendror – Plani Hapësinor i Kosovës, Udhëzimet Administrative për hartimin e planeve Komunale si dhe Analiza Hapësinore e Komunës së Kamenicës, të hartuara nga Instituti i Planifikimit Hapësinor të Kosovës në MMPH.

## 1.2. Lista e kontribueseve

### 1.2.1. Anëtarët e Ekipit Komunal për Planifikim

Drejtoria e Urbanizmit dhe Planifikimit Hapësinor	Uran Berisha
	Ilir Kastrati
	Mehmet Thaçi
	Muhamet Thaçi
	Shaban Kastrati
	Mexhid Zylfiu
	Hasan Rapuca
Drejtoria e Pronës , Kadastrit dhe Gjeodezisë	Arif Skoverqani
	Fadil Hoti
	Ramush Ismajli



Drejtoria e Arsimit	Afrim Dervishi
	Visar Dermaku
Drejtoria e Buxhetit dhe Financave	Ardita Dërmaku
	Selami Zylfiu
Drejtoria e Bujqësisë, Pylltarisë dhe Zhvillimit Rural	Shpend Morina
	Bektesh Dermaku
Drejtoria e Shërbime Publike, Ambient & Inspektorat	Hyseni Jerliu
	Fitim Lenjani
Drejtoria e Ekonomisë, Zhvillimit dhe Diasporës	Qëndresa Kastrati
Drejtoria e Mbrojtjes dhe Shpëtimit	Florentina Kryeziu Dërmaku
Drejtoria e Kulturës , Rinisë dhe Sportit,	Petrit Matoshi
	Shehat Rrudhani
Drejtoria e Shëndetësisë dhe Mirëqenies Sociale	Eurona Hoda
	Durim Biqkaj
Drejtoria e Administratës së Përgjithshme	Fisnik Kastrati
	Hyrije Dërvodeli

#### Kompanitë Publike

KEDS	Ragmi Hoda
Hidromorava	Sherif Thaçi
PTK	Xhevat Krasniqi
Eko-Higjiena	Shejnaze Masurica

#### Konsulentët

Konsulent - Planer Urban	Dukagjin Bakija
Konsulent - Planer Urban	Sadije Deliu
Ekspert i GIS-it	Idriz Shala
Konsulent per hartim dhe planifikim te projekteve	Vildane Maliqi
Konsulent për hartim dhe zbatim te projekteve	Leotrim Spahiu
Konsulent për hartimin e projekteve	Kelmend Kastrati
Konsulent për hartim dhe planifikim te projekteve	Vjollcë Kryeziu

#### 1.2.2 Anëtarët e Ekipit Këshillues te Komunitetit (EKK)

Përfaqësuesit nga bashkësitë lokale të komunës, etj.,:

Ruzhdi Qehaja	Këshilli Lokal-Qendra Kamenicë, Rubovci
Murat Demaj	Këshilli Lokal-Lagjja Malësia-Kamenicë, Tugjec, Gmicë, Zajqec, Meshinë
Agim Maliqi	Këshilli Lokal-Lagjja Iliria-Kamenicë
Burim Imeri	Këshilli Lokal-Lagjja Çamëria-Kamenicë, Hajnoc
Sinan Morina	Këshilli Lokal-Hodonoc

Ilir Tahiri	Këshilli Lokal-Berivojcë
Isuf Canaj	Këshilli Lokal-Koretin
Mumin Zubaku	Këshilli Lokal-Topanicë,
Xhavit Ajeti	Këshilli Lokal-Petroc,
Rabit Kastrati	Këshilli Lokal-Karaqevë e Epërme,
Selver Lenjani	Këshilli Lokal-Karaqevë e Poshtme,
Jeton Kryeziu	Këshilli Lokal-Rogoçicë,
Albert Thaqi	Këshilli Lokal-Muçiverc, Dajkoc, Qarakoc, Krenidel
Islam Rexhepi	Këshilli Lokal-Shipashnicë e Poshtme
Rabit Dërmaku	Këshilli Lokal-Shipashnicë e Epërme,
BojanStojanovic	Këshilli Lokal-Boscë, Grizimë, Strellicë, Moqar, Bratiloc, Feriqevë, Konstadincë
Sejdi Latifaj	Këshilli Lokal-Hogosht, Dazhnicë, Poliçkë, Marovcë, Vriqec, Velegllavë e epërme, Lisockë, Zhujë, Shahiq, Gjyrishec
Endrit Beqiri	Këshilli Lokal-Kopërnice, Kolloleq
Besim Cakolli	Këshilli Lokal-Strezoc, Krilevë, Leshtar, Vaganesh, Rahovicë, Kremenatë I, Kremenatë II, Gragjenik
Feim Maliqi	Këshilli Lokal-Busavatë

Përfaqësuesit nga shoqëria civile:

Lavdim Klaiqi	OJQ ProActive
Sherafedin Vranja	OJQ DardanaPress

Përfaqësuesit nga grupet fetare:

Hoxhë Bujar Fera	Bashkësia Islame
Protojerej, Srdjan Milenkovic	Kisha Ortodokse



Përfaqësuesit nga shoqatat profesionale dhe bizneset:

Mitat Jerliu	Shoqata e Bletareve
Hamit Pireva	Shoqata e Pronareve te Pyjeve Private
Nexhmije Kallaba	Biznes Kosova Tourism

Ekspertet e fushave:

Imran Morina	Arkitekt
Refik Latifaj	Gjeolog

### 1.3. Vendimet kyçe te KK te Kamenicës qe ndërlihen me PZHK-në

		
Republika e Kosovës Republika Kosova Republic of Kosovo	REPUBLICA E KOSOVËS REPUBLIKA KOSOVA CENTRA PER SHËRBIEM TË QYTETARËVE CENTAR ZA USLUGU GRAĐANA	Komuna e Kamenicës Opstina Kamenica Kamenica Municipality
Nr. i titq. _____ Br. str. _____	Nr. 12692 Br. _____ Data: 03/05 Datumi: _____ DË/EA 2016	

**KUVENDI I KOMUNËS-KAMENICË**  
Më:03.05.2016

Në bazë të nenit 12, paragrafi 2 shkronja d), nenit 17, pika b) të Ligjit Nr.03/L-040 për Vetëqeverisje Lokale ("Gazeta zyrtare e Republikës së Kosovës", nr. 28/15 qershor 2008),nenit 10 paragrafi 2 dhe nenit 11 paragrafi 1, pika 1.3 të Ligjit Nr.04/L-174 i datës:31 korrik 2013 për Planifikim Hapësinor (Gz. Nr.30, dt.23.08.2013), nenit 13 pika b) dhe 46, paragrafi 46.2, pika a) të Statutit të Komunës së Kamenicës, nenit 5, paragrafi 1.5 të Rregullores Nr.01/2013 për Procedurën e Hartimit dhe Publikimin e Akteve të Komunave si dhe propozim-vendimit Sh.06, Nr.12321, të datës 28.04.2016 , Kuvendi i Komunës së Kamenicës në mbledhjen e mbajtur me datë: 29.04.2016 mori:

**VENDIM**

- MIRATOHET** vendimi për fillimin e procedurave për Hartimin e Planit Zhvillimor Komunal.
- Komuna e Kamenicës të fillojë Hartimin e Planit Zhvillimor Komunal, sipas procedurave të parapara ligjore.
- Për zbatimin e këtij vendimi do të kujdeset Drejtoria për Urbanizëm dhe Planifikim Hapsinor në Komunën e Kamenicës.
- Zbatimin e këtij vendimi e bën Drejtoria për Urbanizëm dhe Planifikim Hapësinor, kurse mbikqyrjen e zbatueshmërisë e bën Kryetari i Komunës së Kamenicës.
- Ky vendim hyn në fuqi 15 ditë pas regjistrimit në zyrën e protokolit të MAPL-së dhe publikimit në gjuhë zyrtare në ueb faqen e Komunës së Kamenicë.

**Vendimi iu dërgohet:**  
1x1 Kryetarit të Komunës  
1x1 Kryesuesit të Kuvendit  
1x1 MAPL-së  
1x1 Shërbimit profesional të K.K-së  
1x1 Drejtorisë së Urbanizmit dhe Planifikimit Hapsinor  
1x1 Zyrës së përkthimeve

  
**Kryesuesi i Kuvendit**  
**Bajram Dërmaku**



Republika e Kosovës  
Republika Kosova  
Republic of Kosovo

REPUBLICA E KOSOVES	NR. 01	Gr. 1576
REPUBLICA KOSOVA		
QENDRA PER SHERIM TI		
CENTAR ZA USLUGU		
Br. str. 4	Data: 2015	Datum: 2016
		KAMENICEIA

Komuna e Kamenicës  
Opstina Kamenica  
Kamenica Municipality



### Republika e Kosovës

### Komuna e Kamenicës

Në bazë të nenit 12, nenit 17 shkronja (b), neni 40 shkronja(l) të Ligjit për Vetëqeverisje Lokale të Kosovës Nr. 03/L-040, ("Gazeta Zyrtare e Republikës së Kosovës" Nr. 28 qershor 2008); / Neni 5 Paragrafi 1.2 pika 1.2.1, Neni 10 paragrafi 2 nënparagrafi 2.1 ; Neni 11 paragrafi 1.3, dhe nënparagrafet 1.3.1, 1.3.2, 1.3.3, 1.3.4, 1.3.5 dhe paragrafi 1.4, neni 15, ( varësisht cili dokument i planifikimit) dhe neni 26 pika 7 të Ligjit për Planifikim Hapësinor Nr. 04/L-174, datës 31.07.2013, Udhëzimit Administrativ neni Nr. 11/ 2015 datë 11. 02. 2015 Mbi elementet dhe kërkesat për Hartimin , Zbatimin dhe Monitorimin e Planit Zhvillimor Komunal neni 13 shkronja b) dhe neni 16 paragrafi 1 të Statutit 01, Nr.005/26.09.2008 të Komunës së Kamenicës si dhe propozim vendimit Sh.02, Nr.15558 i dt. 25.05.2016, Kuvendi Komunal në mbledhjen e mbajtur më datë:25.05. 2016 merr këtë :

## VENDIM

### PËR HARTIMIN E PLANIT ZHVILLIMOR KOMUNAL 2016 - 2024\*

#### Neni 1

Me këtë vendim fillohet **Hartimi i Planit Zhvillimor Komunal**.

#### Neni 2

Me këtë vendim përkufizohet: Plani Zhvillimor Komunal është një plan strategjik multi-sektorial i cili percakton caqet afatgjata të zhvillimit ekonomik, social dhe hapësinor . Plani Zhvillimor i Komunës duhet të përfshijë planin dhe zhvillimin e zonave urbane dhe rurale për periudhën kohore së paku Tetë (8) vite.

#### Neni 3

Me Hartimin e Planit Zhvillimor Komunal PZHK nga neni 1 i këtij vendimi planifikohet zhvillimi hapësinor në kontekst të ndryshimeve të bëra dhe harmonizimin e tyre me nevojat reale dhe mundësitë për të arritur kushte optimale të zhvillimit dhe organizimit hapësinor, rregullimit dhe ndërtimit të komunës së **Kamenicës**.

#### Neni 4

Teritori i Komunës së Kamenicës ka sipërfaqe prej  $S=417 \text{ km}^2$  dhe ndahet në 58 zona kadastrale të cilat janë:

Berivojë, Bllatë, Bratilloç, Busavatë, Çarakoc, Dajkoc, Dazhnic, Feriqevë, Gmicë, Goolloc, Gragjenik, Grizimë, Gjyrishec, Hajnoc, Boscë, Hodonoc, Hogoşt, Kamenicë, Karaqevë e Epërme, Karaqevë e Poshtme, Kolloleq, Kopërnice, Koretin, Kostadincë, Kranidell, Kremenatë I, Kremenatë II, Krilevë, Lisockë, Laçiq, Leshtar, Marocë, Meshinë, Moçar, Muçivërcë,

Novosellë, Petroc, Poliçkë, Rahovicë, Ruboc, Rogaçicë, Sedllar, Strellicë, Strezoc, Sfircë, Shipashnicë e Epërme, Shipashnicë e Poshtme, Shahiq, Topanicë, Tërstenë, Tugjec, Vaganesh, Velegllavë e Epërme, Velegllavë e Poshtme, Vriqecë, Zajqec dhe Zhujë.

#### **Neni 5**

Bartës i hartimit të planit caktohet: **Drejtoria për Urbanizëm dhe Planifikim Hapësinor**

Monitorimi i zbatimit të PZHK bëhet nga Kuvendi i Komunës, hartimi dhe raportimi i raportit vjetor lidhur me zbatimin e tij.

#### **Neni 6**

Mjetet për hartimin e dokumentit të planifikimit hapësinor sigurohen nga buxheti i komunës së **Kamenicës**

PZHK e harton APKPMH (Autoriteti Komunal Përgjegjës për Planifikim dhe Menagjim Hapësinor) së bashku me drejtoritë sektoriale, apo në bazë të kontratës të lidhur në mes të komunës së **Kamenicës** dhe kontraktorit të përzgjedhur nga konkursi i projektimit sipas Ligjit Nr. 03/L-241 Për Prokurim Publik në Republikën e Kosovës.

#### **Neni 7**

**PZHK** do të jetë bazë për hartimin e Hartës Zonale të Komunës (HZK) dhe Planeve Rregulluese të Hollësishme ( PRRH).

#### **Neni 8**

**PZHK** do të jetë i bazuar në Planin Hapësinor të Kosovës.

#### **Neni 9**

Bartësi i hartimit të dokumentit të planifikimit hapësinor sipas nenit 1 të këtij vendimi është i obliguar që dokumentin e planifikimit hapësinor ta hartojë në afat prej **3 muaj** nga dita e hyrjes në fuqi të këtij vendimi.

#### **Neni 10**

Projekti i **PZHK**, para finalizimit duhet të vihet në konsultime publike dhe në shqyrtim publik. Paraqitja e **PZHK** në shqyrtim publik dhe koha për dhënjen e shqyrtimeve dhe komentëve do të shpallen përmes njoftimeve publike.

#### **Neni 11**

Dokumenti i planifikimit hapësinor (**PZHK**) hartohet për periudhën kohore së paku 8(tetë) vite.

#### **Neni 12**

Dokumenti i planifikimit hapësinor sipas nenit 1 të këtij vendimi duhet të jetë në gjuhët zyrtare të komunës dhe së paku në 3 (kopje) të shtypura e të vulosura dhe **3 kopje** digjitale të origjinalit.

### **Neni 13**

Vendimi mbi hartimin e dokumentit të planifikimit hapësinor (PZHK) është dokument publik dhe shpallet në Gazetën Zyrtare.

### **Neni 14**

Pjesë e këtij vendimi është programi për hartimin dhe menaxhimin e procesit të planifikimit i paraparë me nenin 11 pika 1.3 të Ligjit për Planifikim Hapësinorë Nr. 04/L-174.

### **Neni 15**

Dokumentet ekzistuese të Planifikimit Hapësinor, të cilat janë të miratuara mbeten në fuqi deri sa të harmonizohen me dispozita e këtij Ligji.

### **Neni 16**

Ky vendim hyn në fuqi 15 ditë nga dita e protokollimit në zyrën e protokollit të MAPL-së dhe publikimit në gjuhë zyrtare në ueb-faqen e Komunës.

#### **Vendimi u dërgohet:**

- 1x1. Kryetarit të komunës,
- 1x1. Kryesuesit të Kuvendit
- 1x1. Drejtorisë së Urbanizmit dhe Planifikimit Hapësinor,
- 1x1. MAPL-së,
- 1x1. QShQ-Arkivit.

Më datë: 26.05.2016



## ARSYETIM

Bazuar në nenin 11 paragrafi 1 pika 3 e Ligjit Nr. 04/L- 174 datë 31 korrik 2013, të Ligjit për Planifikim Hapësinor, edhe Harta Zonale nuk mund të punohet pa hartimin paraprak të Planit Zhvillimor Komunal për të cilin **jemi të obliguar edhe me Udhëzimin Administrativ Nr.11/2015**, i cili duhet të jetë në harmoni të plot me PZHK-në.

Hartimi i Planit Zhvillimor Komunal duhet të bëhet përshkak të kërkesave të ndryshme të paraqitura nga personat fizik dhe juridik, të cilat nuk janë të parapara me PZHK-në, konsiderojmë që këto kërkesa paraqesin zhvillim ekonomik për Komunën e Kamenicës, siq janë:

1. Nga fusha e Energjisë (solare, termike etj)
2. Telekomunikimi (shpërndarësit e valëve)
3. Kultura (Objekte Fetare)
4. Turizmi (objekte te Gastronomisë)
5. Bujqësia (Shtallat, objekte nga lëmi i Bletarisë, objekte për tharje të bimëve etj).
6. Industria (Objekte apo Fabrika për përpunimin e pasurive nëntokësore etj)



**Republika e Kosovës Republika**  
Kosovo-Republic of Kosovo *Qeveria -*  
*Vlada - Government*

Për:	Begzad Sinani, Kryetar i Komunës së Kamenicës Bajram Dërmaku, Kryesues i Kuvendit të Komunës së Kamenicës	
Ce:	Njësia për Administrimin e dokumenteve në MAPL Njësia për Administrimin e dokumenteve në Komunë Departamentit Ligjor dhe Monitorim të Komunave	
Përmes:	Ferid Agani, Ministër i Ministrisë së Mjedisit dhe Planifikimit Hapësinor Arben Çitaku, Sekretar i Përgjithshëm i MMPH-së	
Nga:	Sabrije Rama, u.d.Drejtor i Departamentit Ligjor, Ministria e Mjedisit dhe Planifikimit Hapësinor	Data: 07.06.2016
Lënda:	Kërkesë për rishqyrtimin e ligjshmërisë të aktit të komunës së Kamenicës	
Lloji i aktit:	Vendim i Kuvendit të Komunës	

I nderuar Kryetar,  
I nderuar Kryesues,

Në pajtim me Rregulloren e Qeverisë së Republikës së Kosovës Nr. 01/2016 për Shqyrtimin administrativ të Akteve të Komunave, e në bazë të kompetencave ligjore të ministrisë të përcaktuara me ligjet bazike dhe Rregulloren e Qeverisë Nr. 02/2011 për Fushat dhe Përgjegjësitë Administrative të Zyrës së Kryeministrit dhe Ministrive, Departamenti Ligjor i Ministrisë së Mjedisit dhe Planifikimit Hapësinor ka pranuar për shqyrtim të detyrueshëm të ligjshmërisë ashtu siç parashihet me nenin 81 të Ligjit Nr. 03/L-40 Për Vetëqeverisje Lokale aktin komunal në vijim:

Vendimi i Kuvendit të Komunës së Kamenicës 01 Nr.15703, datë 25.05.2016, për „Hartimin e Planit Zhvillimor Komunal 2016-2024”
I miratuar me datë: 25.05.2016
I parashtruar për shqyrtim në MAPL me datë: 26.05.2016
I dërguar për shqyrtim në MMPH, me datë: 30.05.2016

Ministria e Mjedisit dhe Planifikimit Hapësinor, Divizioni për Planifikim Hapësinor, pas shqyrtimit të përmbajtjes së aktit të komunës si më sipër, vlerëson se akti i komunës **është në kundërshtim me dispozitat e legjislacionit në fuqi**. Mos pajtueshmëri të aktit të komunës të parashtruar për shqyrtim të ligjshmërisë janë si në vijim:

Nr.	Formulimi në aktin e komunës	Dispozita ligjore me të cilën akti i komunës është në kundërshtim.
1.	Preambula nënparagrafet 1.3.1 1.3.2. 1.3.3 1.3.4. 1.3.5 dhe paragrafi 1.4 nenit 15 (varësisht cili dokument i planifikimit) dhe nenit 26 pika 7 të Ligjit për Planifikim Hapësinor Nr. 04/L-174	1. Preambula e Vendimit të plotësohet – - Të fshihet fjalia në kllapa
2.	VENDIM PËR HARTIMIN E PLANIT ZHVILLIMOR KOMUNAL 2016-2024+	2.Zëvendëso: VENDIM PËR HARTIMIN E PLANIT ZHVILLIMOR KOMUNAL TË KAMENICËS 2017-2025 Korrigo vitet e vlefshmërisë dhe të fshihet plusi (+)
3.	Neni 1 Me këtë Vendim fillohet Hartimi i Planit Zhvillimor Komunal.	3. Plotëso: Neni 1 „ Plani Zhvillimor Komunal i Kamenicës 2017-2025”
4.	Neni 2 Plani Zhvillimor i Komunës duhet të përfaqësojë planin dhe zhvillimin e zonave urbane dhe rurale për periudhën kohore së paku tetë (8) vite.	4. Neni 2 Të fshihet : duhet : së paku





Nr.	Formulimi në aktin e komunës	Dispozita ligjore me të cilën akti i komunës është në kundërshtim.
5.	Neni 3 Me Hartimin e Planit Zhvillimor Komunal PZHK nga neni 1 i këtij vendimi planifikohet zhvillimi hapësinor në kontekst të ndryshimeve të bëra dhe harmonizimin e tyre me nevojat reale	<b>5. Neni 3</b> Të fshihet PZHK
6.	Neni 6 PZHK e harton APKPMH (Autoriteti Komunal Përgjegjës për Planifikim dhe Menaxhim Hapësinor) së bashku me drejtoritë sektoriale, apo në bazë të kontratës të lidhur në mes të komunës së Kamenicës dhe kontraktorit të përzgjedhur nga konkursi i projektimit sipas Ligjit Nr. 03/1-241 Për Prokurim Publik në Republikën e Kosovës.	<b>6. Neni 6</b> Të fshihet: AKPMH dhe kllapat; apo në bazë të kontratës të lidhur në mes të komunës së Kamenicës dhe kontraktorit të përzgjedhur nga konkursi i projektimit sipas Ligjit Nr. 03/1-241 Për Prokurim Publik në Republikën e Kosovës.
7.	Neni 9 Bartësi i hartimit të dokumentit të planifikimit hapësinor sipas nenit 1 të këtij vendimi është i obliguar që dokumentin e planifikimit hapësinor ta hartojë në afat prej 3 muaj nga data e hyrjes në fuqi të këtij vendimi .	7. Neni 9 Të fshihet 3 muaj Bartësi i hartimit të dokumentit të planifikimit hapësinor <b>Zëvendëso : Drejtoria për Urbanizëm dhe Planifikim Hapësinor.</b>
8.	Neni 10 Projekti i PZHK , para finalizimit duhet të vihet në konsultime publike dhe në shqyrtim publik. Paraqitja e PZHK në shqyrtim publik dhe koha për dhënjen e shqyrtimeve dhe komenteve do të shtypen përmes njoftimeve publike.	<b>8. Neni 10</b> Të fshihet fjalia e parë dhe zëvendësohet me : Projekt –Plani Zhvillimor Komunal i Kamenicës 2017-2025 vihet në konsultime dhe shqyrtim public për 30 ditë.
9.	Neni 11 Dokumenti i planifikimit hapësinor (PZHK) hartohet për periudhën kohore së paku 8 ( tetë ) vite.	<b>9. Neni 11</b> Fjalja të zëvendësohet me : Plani Zhvillimor Komunal i Kamenicës 2017-2025 hartohet për periudhën tetë (8) vite.
10.	Neni 12 Dokumenti i planifikimit hapësinor sipas nenit 1 të këtij vendimi duhet të jetë në gjuhët zyrtare të komunës dhe së paku në 3 (kopje) të shtypura e të vulosura dhe 3	<b>10. Neni 12</b> Të fshihet: Dokumenti i planifikimit Hapësinor <b>Zëvendëso:Plani Zhvillimor Komunal i Kamenicës 2017-2025</b> Të fshihet : gjuhët zyrtare <b>Zëvendëso:</b>

Bazuar në të cekurat më lartë, Ministria e Mjedisit dhe Planifikimit Hapësinor, Divizioni për Planifikim Hapësinor i propozon MAPL-së që të kërkojë nga Kuvendi i Komunës/Kryetari i Komunës që të ndërmarrin veprime konkrete që aktin e komunës ta harmonizojnë me dispozitat ligjore në fuqi, brenda 30 ditësh nga data e pranimit të kërkesës për rishqyrtim të aktit.

Ministria e Mjedisit dhe Planifikimit Hapësinor, Divizioni për Planifikim Hapësinor mbetet në dispozicion të MAPL dhe komunës për çfarëdo sqarimi të mëtejshëm në lidhje me këtë vlerësim.



Republika e Kosovës  
Republika Kosova  
Republic of Kosovo

KUVENDI I KOMUNËS-KAMENICË  
Më:03.05.2016

REPUBLIKA E KOSOVES REPUBLICA KOSOVA QENDRA PËR SHËRBIM TË QYTETARËVE CENTAR ZA UJUGU GRADANA	
U. Nr. 01	Nr. 1265
Br. 1	Opstina Kamenica Kamenica Municipality
Br. str. 1	Data: 03/05 Datum: 2016
KAMENICEIA	



Në bazë të nenit 12, paragrafi 2 shkronja d) të Ligjit Nr.03/L-040 për Vetëqeverisje Lokale ("Gazeta zyrtare e Republikës së Kosovës", nr. 28/15 qershor 2008), nenit 46, paragrafi 46.2, pika a) të Statutit të Komunës së Kamenicës, nenit 12 të Rregullores Nr.01/2013 për Procedurën e Hartimit dhe Publikimit të Akteve të Komunave si dhe propozim-vendimit Sh.02, Nr.12320, të datës 28.04.2016, Kuvendi i Komunës së Kamenicës në mbledhjen e mbajtur me datë: 29.04.2016 mori:

### VENDIM

1. **Shfuqizohet** vendimi Sh.01, Nr.21438 i datës:15.07.2015-të për Lejimin e Revidimit të Planit Zhvillimor Komunal Sh.01, Nr15525 i datës: 08.05.2014-të.
2. Ky vendim hyn në fuqi 15 ditë pas regjistrimit në zyrën e protokolit të MAPL-së dhe publikimit në gjuhë zyrtare në ueb faqen e Komunës së Kamenicës.

#### Vendimi iu dërgohet:

- 1x1 Kryetarit të Komunës
- 1x1 Kryesuesit të Kuvendit
- 1x1 MAPL-së
- 1x1 Shërbimit profesional të K.K-së
- 1x1 Drejtorisë së Urbanizmit dhe Planifikimit Hapsinor
- 1x1 Zyrës së përkthimeve



REPUBLIKA E KOSOVES / REPUBLIC OF KOSOVO MINISTRIA E MJEDISIT, PLANIFIKIMIT HAPËSINOR DHE INFRASTRUKTURËS MINISTARSTVO SREDINE, PROSTORNOG PLANIRANJA I INFRASTRUKTURE MINISTRY OF ENVIRONMENT, SPATIAL PLANNING AND INFRASTRUCTURE	
Adresa / Organizimi / Organi / No. / Paper / No. / Number / No. / Page	M-01 03 No. / Freq. / No. / Freq. / No. / Freq. / No. / Freq. / No. / Freq. /
No. / Freq. / No. / Freq. / No. / Freq. / No. / Freq. / No. / Freq. /	503-2/24 26.03.24 PRISHTINE / A No. 1



**Republika e Kosovës**  
**Republika Kosova - Republic of Kosovo**  
*Qeveria - Vlada - Government*

*Ministria e Mjedisit, Planifikimit Hapësinor dhe Infrastrukturës*  
*Ministarstvo Sredine, Prostornog Planiranja i Infrastrukture*  
*Ministry of Environment, Spatial Planning and Infrastructure*

*Kabineti i Ministrimit / Kabinet Ministra / Kabinet of the Minister*

DATË/A:	08.03. 2024
REFERENC-Ë:	24/503/62/MMPHI
PËR/ZA/TO:	Komuna e Kamenicës
CC:	
PËRMES/PREKO/THROUGH:	
NGA/OI/FROM:	Liburn Aliu, Ministër i Ministrisë së Mjedisit, Planifikimit Hapësinor dhe Infrastrukturës
TEMA/SUBJEKAT/SUBJECT:	Vendim

Ministria e Mjedisit, Planifikimit Hapësinor dhe Infrastrukturës, ka pranuar kërkesën nga Komuna e Kamenicës me nr.: 24/503/62/DMMU, dhe pas shqyrtimit të bërë ka vendosur sikurse në vendimin e bashkangjitur kësaj letërpërcjellëse.

- Vendimi për Pëlqim Mjedisor për Raportin për Vlerësim Strategjik Mjedisor për Planin Zhvillimor Komunal.

Me respekt,

Faqe 1 nga 3



Republika e Kosovës  
Republika Kosova - Republic of Kosovo  
*Qeveria – Vlada - Government*

*Ministria e Mjedisit, Planifikimit Hapësinor dhe Infrastrukturës  
Ministarstvo Sredine, Prostornog Planiranja i Infrastrukture  
Ministry of Environment, Spatial Planning and Infrastructure*

*Kabineti i Ministririt / Kabinet Ministra / Kabinet of the Minister*

Ministri i Ministrisë së Mjedisit, Planifikimit Hapësinor dhe Infrastrukturës, duke u bazuar në nenin 93 paragrafi 4, të Kushtetutës së Republikës së Kosovës, nenin 10 të Ligjit Nr.06/L-113 për Organizimin dhe Funksonimin e Administratën Shtetërore dhe Agjencive të Pavarura (Gazeta Zyrtare, Nr.7, 01 Mars 2019), nenin 11 paragrafi 1, nën paragrafi 1.5 të Ligjit Nr. 08/L-117 për Qeverinë e Republikës së Kosovës (Gazeta Zyrtare, Nr.34/22 dt. 18.11.2022), Shtojcën 1 pika 10 të Rregullores (QRK) Nr.14/2023 për Fushat e Përgjegjësisë Administrative të Zyrës së Kryeministrit dhe Ministrive si dhe nenit 13 të Ligjit për Vlerësim Strategjik Mjedisor Nr. 03/L-230 (Gazeta Zyrtare Nr. 83 / 29 tetor 2010 ), nxjerr:

#### V E N D I M

I APROVOHET kërkesa e Komunës së Kamenicës për paisje me Pëlqim Mjedisor për Vlerësimin Strategjik Mjedisor për Planin Zhvillimor Komunal.

#### A r s y e t i m

Gjatë shqyrtimit të kërkesës së Komunës së Kamenicës, Komisioni për shqyrtimin e Raporteve të VSM-së i Ministrisë së Mjedisit, Planifikimit Hapësinor dhe Infrastrukturës ka konstatuar se Komuna e Kamenicës ka ofruar të gjitha dokumentet e parapara me Ligjin Nr. 03/L-230 për Vlerësim Mjedisor si dhe i ka përmbushur të gjitha obligimet tjera ligjore përfshirë organizimin e debatit publik,

Faqe 2 nga 3

Adresa: Objekti i Ri Qeveritar, ish " Pallati i Mediave " Rilindja" kati 17, nr. 1713 - 10 000 Prishtinë / Kosovë  
Telefon + 381 38-200-32-307  
<http://www.ks-gov.net/mmp/phi>, E-mail: [zsp.mmp/phi@ks-gov.net](mailto:zsp.mmp/phi@ks-gov.net)



publikimin e Raportit të VSM në ueb faqen e Komunës për komente dhe trajtimin e komenteve të marura nga palët e interesit.

**Këshilla Juridike:** Kundër këtij vendimi pala e pakënaqur mund të inicoj konflikt administrativ me padi në Gjykatën Themelore në afat prej 30 ditësh nga dita e pranimit të të njëjtit.

Ministria e Mjedisit, Planifikimit Hapësinor dhe Infrastrukturës.

Nr.: 24/503/ /24 datë: 08.03. 2024

Prishtinë

T'i dërgohet:

1. Parashtruesit të kërkesës
2. Komisionit për VSM
3. Inspektoratit të MMPHI-së
4. Zyrës të Sekretarit të Përgjithshëm
5. Kabinetit të Ministrisë
6. Arkivi i MMPHI
7. Drektorit për komunikim me publikun
8. Kuvendit të Komunës së Kamenicës



Z. Liburn Aliu

Ministër i Ministrisë së Mjedisit, Planifikimit  
Hapësinor dhe Infrastrukturës.

Faqe 3 nga 3



REPUBLIKA E KOSOVËS / REPUBLIC OF KOSOVA	
MINISTRIA E MJEDISIT, PLANIFIKIMIT HAPËSINOR DHE INFRASTRUKTURËS / MINISTRY OF ENVIRONMENT, SPATIAL PLANNING AND INFRASTRUCTURE	
Nr. i zyrës / Br. kancelarije / Room No.: <u>DMMU</u>	№ i Prot. / No. i Prot. / Prot. No.: <u>503-2/24</u>
Prishtinë / Pristina / Pristina	Data / Datum / Date: <u>11.03.24</u>
PRISHTINË / A No. 1	

**Republika e Kosovës**  
**Republika Kosova-Republic of Kosovo**  
*Qeveria - Vlada - Government*

*Ministria e Mjedisit, Planifikimit Hapësinor dhe Infrastrukturës*  
*Ministarstvo Sredine, Prostornog Planiranja i Infrastrukture*  
*Ministry of Environment, Spatial Planning and Infrastructure*

Departamenti për Mbrojtjen e Mjedisit dhe Ujërave / Departament za Zaštitu Sredine i Voda  
Department of Environment Protection and Waters

**LISTË DISTRIBUIMI/ CIRKULARNO PISMO/ ROUTING SLIP**

REFERENCE:	24/503/62/DMMU				
PËR/ZA/TO:	Liburn Aliu, Ministër i Ministrisë së Mjedisit, Planifikimit Hapësinor dhe Infrastrukturës.				
CC:	Izedin Bytyqi, Zëvendësues i Sekretarit të Përgjithshëm të MMPHI				
PËRMES/PREKO/THROUGH:	Visare Istrefi, U.D. Udhëheqëse e DMNI-së				
NGA/OD/FROM:	Abdullah Pirçe, Kryesues i Komisionit për VSM <i>[Signature]</i>				
TEMA/SUBJEKAT/SUBJECT:	Përgjigje kërkesës së Komunës së Kamenicës për VSM për PZHK 2023-2031				
Nr. i zyrës: Br. kancelarije: Room No.:	1517	Lokacioni: Kucni: Extension:	Ish Pallati i Mediave, Rilindja Prishtinë.	Data: Datum: Date:	08.03. 2024
PËR AKTIVITET/ZA AKTIVNOST/FOR ACTION					<input type="checkbox"/>
PËR MIRATIM/ZA USVAJANJE/FOR APPROVAL					<input checked="" type="checkbox"/>
PËR NËNSHKRIM/ZA POTPIS/FOR SIGNATURE					<input checked="" type="checkbox"/>
PËR KOMENTE/ZA KOMENTARE/FOR COMMENTS					<input type="checkbox"/>
VËMENDJA JUAJ/VASA PAZNJA/YOUR ATTENTION					<input type="checkbox"/>
SIPAS DISKUTIMIT/KAKOJE RASPRAVLJENO/AS DISCUSSED					<input checked="" type="checkbox"/>
SIÇ ËSHTË KËRKUAR/KAKO JE ZATRAZENO/AS REQUESTED					<input checked="" type="checkbox"/>
SHËNIM DHE PËRGJIGJE/BELESKA I ODGOVOR/NOTE AND RETURN					<input checked="" type="checkbox"/>
PËR INFORMIMIN TUAJ/ZA VASU INFORMACIJU/FOR YOUR INFORMATION					<input type="checkbox"/>
AFATI/KRAJNI ROK/DEADLINE					

Komisioni për vlerësim e Raportit për Vlerësim Strategjik Mjedisor ka shqyrtuar kërkesën e Komunës së Kamenicës për paisje me Pëlqim Mjedisor për Planin Zhvillimor Komunal me Nr. prot. 24/503/62/DMMU. Gjatë shqyrtimit janë analizuar dokumentet e bashkangjitura kërkesës si: Raporti i Vlerësimit Strategjik Mjedisor, proces verbali nga Debati Publik, lista e pjesëmarrësve në debat si dhe dokumente tjera të bashkangjitura.

Bazuar në Ligjin për Vlerësim Strategjik Mjedisor Nr.03/L-230, Komisioni për VSM ka konstatuar se dokumentacioni i prezantuar i përmbushë kriteret e parapara me Ligjin Nr. 03/L-230 për Vlerësim Strategjik Mjedisor, dhe i propozon Ministrin që Komunës së Kamenicës të i lëshohet Pëlqimi Mjedisorë për Vlerësimin Strategjik Mjedisorë për Planin Zhvillimor Komunal.

Bashkëngjitur me mendim profesional e gjeni draft vendimin.

Komisioni:

Abdullah Pirçe, kryesues

Malsore Jonuzi, anëtare

Riza Muçolli, anëtar

Musli Kozhani, anëtar

Leonora Durmishi, anëtare

## 1.4. Korniza Strategjike

### Strategjitë sektoriale dhe planet e mëparshme komunale

Gjatë përgatitjes së Planit Zhvillimor Komunal, EKP ka analizuar dhe ka analizuar Planin Zhvillimor Komunal 2013 – 2023+, Planin Zhvillimor Urban, Planet Rregulluese Urbane, Strategjinë e Zhvillimit Ekonomik Lokal 2023 – 2027, Planin Komunal për Menaxhim të Mbeturinave, dhe investimet kapitale të nivelit qendror dhe të komunave fqinje të cilat kanë ndikim të drejtpërdrejtë në zhvillimin e komunës së Kamenicës. Të gjitha planet dhe strategjitë janë analizuar në raport me gjendjen ekzistuese në terren, trendet dhe nevojat për zhvillim dhe potencialisht ndryshim të kahjes së zhvillimit për të arritur vizionin dhe qëllimet e PZHK-së.

### Plani Hapësinor i Kosovës

Plani Hapësinor i Kosovës 2010 – 2020+ është dokument i planifikimit hapësinor, i përgatitur nga niveli i qeverisjes qendrore për të siguruar zhvillim të baraspeshuar dhe të qëndrueshëm për regjionet dhe komunat e Republikës së Kosovës. Të gjitha komunat janë të detyruara të i përmbahen zhvillimeve të planifikuara në Planin Hapësinor i Kosovës, Strategjia për Zhvillim Hapësinor, 2010 – 2020+, i cili mbështetet në vizionin vijues për të ardhmen:

*“Kosova vend sovran i integruar në Bashkësinë Evropiane me zhvillim të qëndrueshëm socio-ekonomik, infrastrukturë dhe teknologji moderne, me mundësi arsimimi për të gjithë, fuqi punëtore të kualifikuara, një vend që ka respekt për mjedisin, trashëgimin natyrore dhe kulturore për tërë territorin e vet dhe vendet fqinje, me një shoqëri të hapur që e promovon llojllojshmërinë dhe shkëmbimin e ideve, duke respektuar të drejtat e të gjithëve”.<sup>1</sup>*

Planit Hapësinor të Kosovës përcakton Strategjinë Zhvillimore Hapësinore për territorin e Republikës së Kosovës, që bazohet në: Zhvillimi i rrjetit të fuqishëm urban për zhvillim ekonomik; Zhvillimi dhe ruajtja e burimeve natyrore; dhe Zhvillimi i lidhjeve strategjike.

Strategjia për zhvillim hapësinor e Planit Hapësinor të Kosovës përcakton veçoritë karakteristike dhe zhvillimet e planifikuara të regjioneve kryesore në Kosovë.

---

<sup>1</sup> MMPH, Plani Hapësinor i Kosovës, Strategjia për Zhvillim Hapësinor, 2010 – 2020+, Prishtinë, 2010





Figura I Koncepti zhvillimit nga Plani Hapësitor i Kosovës, 2010 – 2020+

Plani Hapësitor i Kosovës 2010 – 2020+ ka përcaktuar regjionin e Kamenicës si pjesë përbërëse e zonës “Urat e Kosovës- Hapësirë e Verdhë” që kanë këto përparësi dhe mundësi të zhvillimit:

- Traditë dhe trendi aktual i fuqishëm për tregti;
- Tradicionalisht hapësirë ku bashkëjetojnë, punojnë, me shkallë të lartë të tolerancës, grupe të ndryshme etnike;
- Hapësirë e cila në nuk është afektuar shumë nga pasojat e luftës së fundit, krahasuar me viset tjera në Kosovë;
- Mundësi për ndërtim të transportit efikas publik, për shkak të motorizimit ende jo të lartë,
- Trendi i ndërtimeve (banimit individual, kolektiv, afarist) dëshmi e potencialit investiv privat,
- Mundësi për orientimin e kapitalit privat drejt investimeve të rëndësishme sipas planeve zhvillimore;
- Toka kualitative, e përshtatshme për zhvillim të bujqësisë, industrisë përpunuese e shërbyese, agrobiznes;
- Prezenca e resurseve natyrore, rekreative, shëruese, të ujërave termal, mundësi për zhvillim të turizmit malor, rekreativ e shërues;

Për këtë zonë është paraparë zhvillimi i shërbimeve tregtare, agro-industriale dhe turistike. Komuna e Kaçanikut, Artanës, Vitisë, Kamenicës dhe Shtërpçës gjithashtu janë të përfshira në këtë zonë. Sipas Planit Hapësinor, “Urat e Kosovës - Hapësirë e Verdhë” kanë këto veçori:

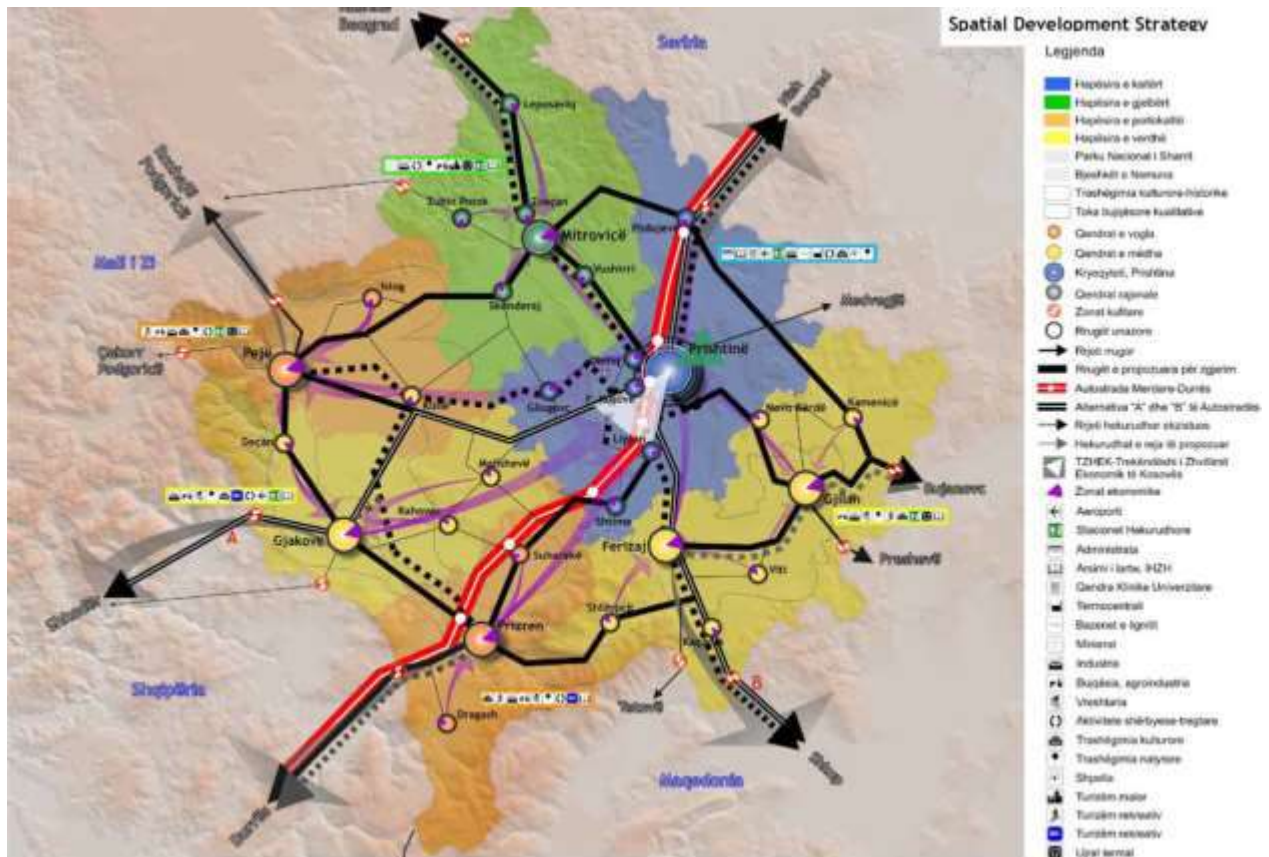
- Tokë bujqësore të kualitetit të lartë;
- Resurse të ujërave minerale;
- Hapësira të lira të gjelbra;
- Aktivitete ekonomike tregtare, industriale dhe turistike - malore, transitore dhe shëndetësore.

Vizioni nga PHK parasheh një rol të rëndësishëm për Urat e Kosovës – Hapësira e verdhë si një lidhje ndërmjet Kosovës dhe vendeve fqinje, me synimet kryesore vijuese:

- Zhvillimi i rrjetit të vendbanimeve që siguron qasje të lehtë dhe kushte për jetë dhe punë atraktive në qytete të mëdha të Gjilanit, Kamenicës, si dhe nëpër fshatra të vogla;
- Mbështetja e ekonomisë së qëndrueshme të urbanizimit lokal;
- Konkurrencë në tregun e brendshëm dhe të jashtëm;
- Zhvillimi i infrastrukturës (transport rrugor, hekurudhor, ajror, teknologjia e informimit dhe komunikimit TIK) për të krijuar lidhje të përshtatshme ndër-urbane me pjesë të tjera të Kosovës dhe jashtë vendit.

#### **1.5. Procesi i pjesëmarrjes publike**

Komuna e Kamenicës bazuar në Ligjin për Planifikim Hapësinor ka filluar procesin e hartimit të PZHK-së. Procesi i hartimit ka filluar me vendimin për hartim të PZHK-së të marrë nga Kuvendi I komunës së Kamenicës me 25/11/2021. Bartës i procesit të hartimit të PZHK-së është përcaktuar Drejtoria për urbanizëm dhe mbrojtje mjedisi, të mbështetur nga drejtoritë tjera të komunës. Në proces të hartimit dhe pjesëmarrjes së qytetarëve, Komuna ka themeluar dy mekanizma:

- Ekipin Komunal për Planifikim (EKP) - të përbërë nga të gjitha drejtoritë e komunës së Kamenicës. EKP ka shërbyer si platformë për të mbledhë informata nga të gjitha drejtoritë dhe kompanitë publike në komunë, si dhe për të dhënë kontribut në përmbajtjen e PZHK në të gjitha fazat e hartimit të tijë. Për më shumë EKP ka shërbyer për të harmonizuar kërkesat dhe projektet të gjithë sektorëve në komunë.

- Ekipin Këshillues të Komunitetit (EKK) – të përbërë nga të gjitha komunitetet në komunën e Kamenicës. Anëtarët e EKK-së janë përfaqësues të shoqërisë civile, minoriteteve, të rinjëve, grave, të moshuarve, personave më aftësi të veçanta, bizneseve, dhe kryetarë të bashkësive lokale e fetare. EKK ka shërbyer si urë lidhëse në mes të komunës dhe qytetarëve të komunës. Detyrë primare e EKK-së ka qenë komunikimi me qytetarë rreth përmbajtjes së PZHK-së në faza të ndryshme të hartimit.

**Më 07 tetor 2022** është mbajtur takimi fillestar për procesin, përmbajtjen dhe metodologjinë e hartimit të Planit Zhvillimor Komunal në përputhje me Udhëzimin administrativ nga MMPHI - nr. 11/2015 mbi elementet dhe kërkesat themelore për hartimin, zbatimin dhe monitorimin e Planit Zhvillimor Komunal. Takimi u mbajt në prani të Kryetarit, Drejtorit dhe zyrtarëve nga të gjitha drejtoritë dhe Zyra e Kryetarit.

Sipas kërkesave ligjore, i gjithë procesi i hartimit të PZHK-së ka kaluar në katër faza kryesore: profili, vlerësimi i gjendjes, koncepti i zhvillimit hapësinor, si dhe prioritetet strategjike dhe plani i veprimit. Hartimi i të gjitha fazave është përcjellur me pjesëmarrje aktive të gjithë akterëve, përfshi edhe qytetarët e komunës. Punëtoritë për çdo fazë janë organizuar së bashku me EKP dhe EKK për të diskutuar përmbajtjet e çdo kaptine për fazat përkatëse të planit.

Kaptina e parë e profilit të PZHK është prezantuar dhe plotësuar nga EKK dhe EKP në **punëtorinë e parë dy ditore, të mbajtur me 15-16 mars 2023**. Punëtorja është udhëhequr nga grupi i ngushtë punues i planit. Metodologjia e punës në punëtori është bazuar në punë grupore, ku pjesëmarrësit janë ndarë në grupe bazuar në temat zhvillimore për të gjitha sektorët e komunës. Në ditën e parë është punuar në të gjeturat e gjendjes ekzistuese, ndërsa në të dytën, janë diskutuar dhe plotësuar sfidat zhvillimore, ku është bërë **vlerësimi i gjendjes së komunës** bazuar në të dhënat e EKP dhe problemeve të identifikuar nga qytetarët. Punëtorja ka shërbyer për të krahasuar të dhënat e mbledhura, gjendjen në terren dhe nevojat dhe problemet e qytetarëve nga pikëpamja e tyre.

**Në punëtorinë e tretë, të mbajtur me 26 prill 2023**, është diskutuar Koncepti i Zhvillimit të komunës së Kamenicës. Në këtë sesion së bashku me të gjithë akterët është hartuar bashkërisht deklarata e Vizionit, dhe janë elaboruar fillimisht skenarët për zhvillim si pjesë e kornizës për zhvillimit. Për më shumë, janë diskutuar dhe plotësuar qëllimet dhe objektivat si mjet për zbatim të Vizionit të komunës.

**Me 17 maj 2023 është organizuar punëtorja e katërt**, ku edhe një herë janë diskutuar dhe validuar **skenarët dhe korniza për zhvillim, qëllimet dhe objektivat**. Punëtorja ka shërbyer që të gjithë akterët të ofrojnë pikëpamjet e tyre finale rreth zhvillimit të përgjithshëm përmes politikave përkatëse të komunës.

Në punëtorinë e fundit të organizuar me **07 qershor 2023** janë diskutuar dhe validuar **prioritetet strategjike** si dhe është hartuar **plani i veprimit të PZHK**. Në të njëjtën kohë, kjo punëtori ka shërbyer për komunën që të analizojë kapacitetet e tyre financiare në raport me prioritetet strategjike dhe veprimet për fushat e ndryshme.

I gjithë procesi i pjesëmarrjes në përgjithësi ka qenë dinamik, sepse qytetarët kanë qenë mjaft aktiv në proces të hartimit. Proces i pjesëmarrjes karakterizohet me angazhim të qytetarëve dhe administratorëve të fshatrave edhe jashtë punëtorive të lartpërmendura, përmes takimeve në drejtori të urbanizmit varësisht prej kërkesave dhe problemeve të tyre specifike.

*Foto nga disa nga punëtoritë e organizuara*



## 2. Profili i komunës

### 2.1. Të dhënat bazë

#### 2.1.1. Historiku

Emri i qytetit “Kamenica”, përmendet në librin e borxhlinjve të Mikel Llukarit në vitet ’30-të të shek. XV me emrin Chameniza. Pastaj, përmendet në defterin turk të Vilajetit Vëllk të Kamenicë 1455. Gjatë luftës së dytë botërore ishte pjesë e zonës okupuese bullgare, ndërsa në nëntor të 1944 ripushtohet nga Jugosllavia komuniste.

Në vitin 1959 Kamenica fiton statusin “Komunë”, si njësi e barabartë me komunat tjera në vend.

#### 2.1.2. Pozita dhe gjeografia fizike

Komuna e Kamenicës shtrihet në Lindje të Kosovës, e cila gjendet në qendër të Evropës Juglindore dhe ka një sipërfaqe prej 10,887 km<sup>2</sup>. Kosova kufizohet me Shqipërinë, Maqedoninë, Serbinë dhe Malin e Zi. Pozita gjeografike e Komunës së Kamenicës është perimerike në skajin më lindor të Kosovës por është urë lidhëse në mes të Kosovës dhe komunave të Serbisë Jugore kryesisht të banuara me shqiptar.

Komuna e Kamenicës shtrihet në Lindje të Kosovës dhe kufizohet në:

- Jug-Perëndim me komunën e Ranillugut;
- Perëndim me komunën Novobërdës;
- Veri-Perëndim me Prishtinën;
- Veri me Komunën e Medvegjës dhe Leskovcit;
- Lindje me Vrajën; dhe
- Lindje dhe Jug-Lindje me Bujanocin.

Nëpërmjet magjistrales Gjilan-Bujanoc, lidhet me qendrat tjera të Kosovës. Gjilani ndodhet në largësi 30 km, ndërsa distanca e Kamenicës nga kryeqendra e Kosovës, Prishtina është 40 km, kurse nga Kryeqyteti i Maqedonisë, Shkupi është 85 km. Distanca rrugore Kamenicë- Tiranë është 410 km, kurse me portin e Durrësit 440 km. Me Prishtinën mund të lidhet edhe me rrugë më të shkurtër, nëpër Novobërdë dhe Llabjan, ku në të dy drejtimet rruga shkurtohet për 20-25 km.

Stacioni më i afërt Hekurudhor është në Ferizaj dhe Bujanoc. Aeroportet më të afërta janë ai i Prishtinës 90km dhe i Shkupit 130km. Lidhjet ajrore për Kamenicë realizohen përmes aeroportit “Adem Jashari” që është në largësi prej 85 km.

**Topografia:** Territori i komunës së Kamenicës gjendet në lartësinë mbidetare mbi 500m dhe në këtë nivel gjendet një pjesë vendbanimeve, rrugëve, objekteve ekonomike dhe objekteve të tjera si dhe lumenjve me degët e tyre. Në aspektin topografik të përthyeshmërisë së terrenit pjesa qendrore dhe kryesisht pjesa fushore ka topografi të bute, ku ekuidistanca me dy izohipsave 10m është disa qindra metra, ndërsa pjesët lindore

dhe perëndimore të komunës karakterizohet me përthyeshmëri të madhe të terrenit të përberë nga disa qindra rrjedhe ujore kryesisht të përkohshme.

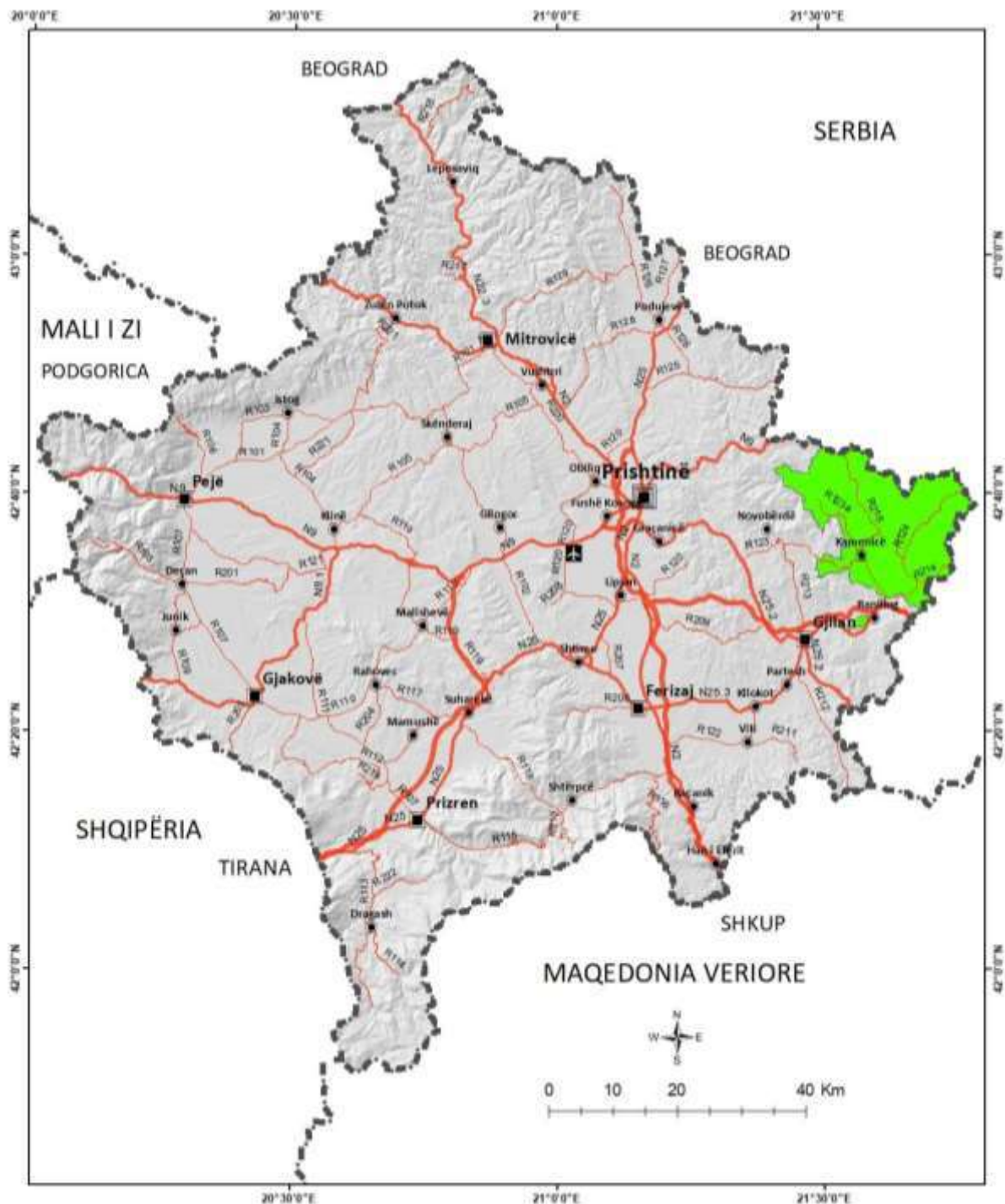

Harta I Pozita Gjeografike e Komunës së Kamenicës

**Klima:** Komuna e Kamenicës ka klimë të mesme kontinentale, me verë të nxehtë dhe dimër të ftohtë. Temperatura mesatare e janarit është  $-1^{\circ}\text{C}$ , ndërsa ajo e korrikut  $21.5^{\circ}\text{C}$ . Temperaturat maksimale absolute janë në muajin gusht  $+37^{\circ}\text{C}$ , kurse minimale absolute janë në janar  $-32^{\circ}\text{C}$ . Reshjet atmosferike mesatarisht sillen prej 499 – 675 l/m<sup>2</sup>.

Në pjesët malore të Kamenicës ku lartësitë mbidetare janë mbi 1000 metra temperaturat janë më të ulëta dhe periudha vegjetative është më e vonshme. Klima në komunën e Kamenicës ndryshon edhe në pjesët e ndryshme të vendit, në pjesët veri-lindore dhe veri-perëndimore të Kamenicës kemi temperatura më të ulëta (për 3.0 Co) të reshura më shumë, kurse në pjesën jugore ku shtrihet lugina e lumenjve parametrat klimatik ndryshojnë.

Vlera mesatare vjetore e lagështirës relative është 76.8%. Muaji më i thatë është gushti 66%, kurse më me lagështi janë nëntori dhe dhjetori 84%. Sasitë mesatare vjetore të reshurave arrin në 596l/m<sup>2</sup>, ndërkaq në zonën malore shtohen në 800 l/m<sup>2</sup>. Muajt më të pasur me shi janë nëntori dhe maji me 76.1 dhe 71.9 l/m<sup>2</sup>, kurse në viset malore muaji i dhjetorit me 101.0 l/m<sup>2</sup>. Muaji më i thatë është korriku dhe gushti. Erërat më të shpeshta janë ato veriore me dhe më të rrallat janë ato jug – perëndimore me , kurse shpejtësia mesatare e erës është 3m/sek.

**Hidrografia:** Territor i Komunës së Kamenicës në tërësi i takon derdhjes së lumit Morava e Binçës dhe atë rrjedhës së mesme. Karakterizohet me tre lumenj kryesor: lum burimor Krivareka, lumi i Hogoshtit dhe lumi i Desivojces. Lumi Krivareka buron në malet e Gollakut dhe deri në hyrje të fshatit Hajnovc i takon lumenjve me ndotje të kategorisë së parë (lum i pastër). Prej fshatit Hajnovc e deri në hyrje të Kamenicës i takon shkallës së dytë (ndotje e lehtë). Pas daljes nga vendbanimi i Kamenicës e deri në bashkim me lumin Morava i takon shkallës së dytë shndërrohet në lum me ndotje të kategorisë dytë (ndotje e lartë).

Shkarkimi i ujërave të zeza dhe industriale pa asnjë trajtim paraprak lëshohen në Lumin Krivareka dhe rritë shkallën e ndotjes së lumit. Lumi Hogosht është i pastër deri në hyrje të vendbanimeve (ujëra burimore) pas shkarkimit të ujërave të zeza dhe hedhjeve të mbeturinave në shtretërit e lumenjve kalon në shkallën e ndotjes dytë. Lumi i Desivojces deri në vendbanimin e Shipashnicës se Epërme i takon shkallës së parë të pastërtisë, nga aty e deri në Moravë i takon shkallës më të lartë të ndotjes. Shkarkimi i ujërave të zeza në rrjedhjet lumore pa trajtim paraprak rrit shkallën e ndotjes së lumenjve .

Qyteti i Kamenicës me shkarkon 6.5 l/s ose 47,671 m<sup>3</sup>/vit ujëra të zeza të pa trajtuara. Në këtë shifër nuk janë llogaritur objektet shoqërore, industriale etj. Përveç shkarkimit të ujërave të zeza, lumenjtë ndoten dhe degradohen edhe nga mbeturinat e popullatës lokale dhe marrja e inerteve pa kriter.

## **2.2. Demografia**

### **2.2.1. Zhvillimi Demografik**

Analiza e zhvillimit demografik shqyrton të dhënat nga regjistrimet e popullsisë për periudhën e viteve 1948-2011. Vlen të theksohet që regjistrimi i vitit 2011 ka regjistruar vetëm banorët e përhershme të komunës, duke mos i kalkuluar banorët e përkohshëm, studentët dhe të punësuarit të cilët përkohësisht jetojnë në komunë.

- **Numri i banorëve**

Regjistrimi i fundit i popullsisë, ai i vitit 2011 prezanton vetëm numrin e popullsisë rezidente. Sipas regjistrimit të vitit 2011, komuna e Kamenicës kishte 36 085 banorë.

Te dhënat nga regjistrimi paraqesin rritje graduale te popullsisë në komunën e Kamenicës nga viti 1948 deri ne vitin 1991 nga 29 937 banore ne 45 013, përderisa pastaj pason tkurrje graduale e popullsisë nga regjistrimi i vitit 1991 deri ne vitin 2011, respektivisht numri banoreve nga regjistrimi i fundit zyrtar bien ne 36 085 banorë. Fenomeni i urbanizimit te qyteteve që vërehet në shumicën e qyteteve në Kosovë, sidomos në periudhën e pasluftës, pra migrimi i brendshëm fshat-qytet - duket të jetë prezent edhe ne Komunën e Kamenicës, kjo dëshkohet edhe nga rritja e përqindjes (%) se pjesëmarrjes se qytetit në komunë, nga 2.53% ne vitin 1948 ne 20.32% ne vitin 2011.



Figura II Numri i popullsisë 1948 - 2021 në komunën e Kamenicës

Kamenicë	2011	2012	2013	2014	2015	2016	2017	2018	2019	2020	2021
Popullsia	36'085	35'711	35'261	33'599	31'285	30'891	30'750	29'454	27'823	27'948	26'166

Tabela: Vlerësimi i popullsisë 2011 - 2021

	Popullsia		Ekonomitë Familjare (EF)		Madhësia e Familjes		Pjesëmarrja e qytetit në komunë (%)
	Komuna	Qyteti	Komuna	Qyteti	Komuna	Qyteti	
1948	29 937	756	4 268	197	7,0	3,8	2,53%
1953	31 843	929	4 527	198	7,0	4,7	2,92%
1961	34 064	1 298	4 896	303	7,0	4,3	3,81%
1971	37 475	2 422	5 451	512	6,9	4,7	6,46%
1981	40 325	5 383	6 118	1 046	6,6	5,1	13,35%

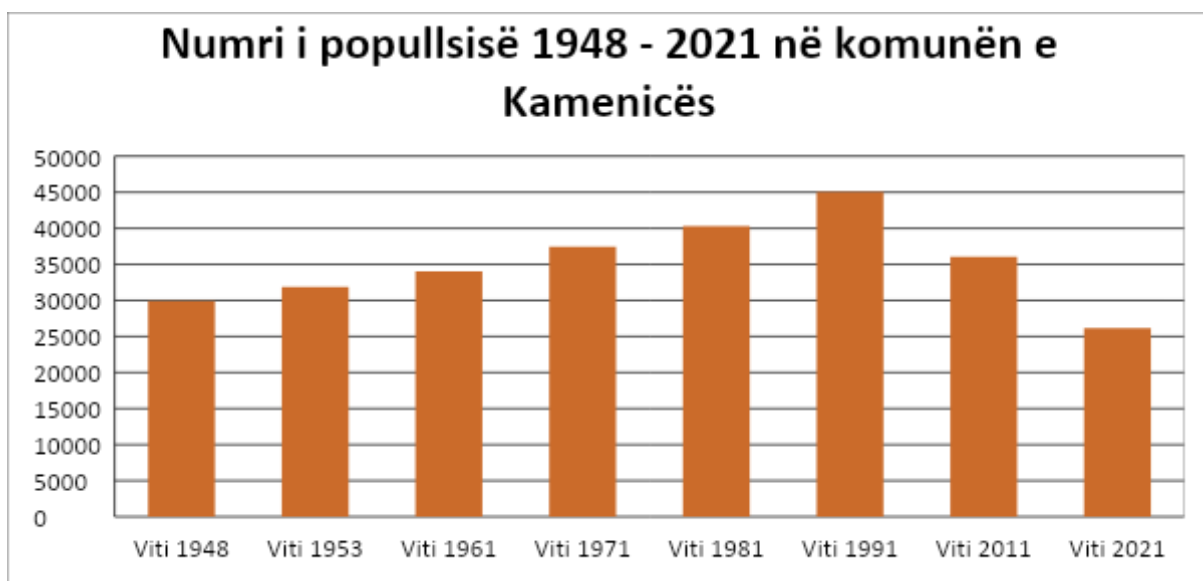

1991 <sup>2</sup>	45 013	9 312	6 905	1 727	6,5	5,4	20,69%
2011	36 085	7 331	6 419	1 400	5,6	5,2	20,32%
2021	26 166						

Tabela I Të dhënat nga regjistrimet e popullsisë në periudhat prej vitit 1948 – 2011

- **Madhësia e familjes**

Nga regjistrimi I vitit 2011, madhësia mesatare e familjes në qytet del te jete pak më e vogël se në vendbanimet tjera ne komune. Në qytet mesatarisht familjet i kanë nga 5.2 anëtarë, përderisa në nivel te komunës i kanë 5.6 anëtarë.

- **Lëvizjet natyrore të popullsisë**

Të dhënat e shtimit natyror janë analizuar nga statistikat e lindjeve dhe vdekjeve në Kosovë për vitin 2021. Gjatë vitit 2021 në komunën e Kamenicës janë shënuar 428 lindje dhe 359 vdekje. Bazuar në këto të dhëna është llogaritur shkalla e natalitetit, mortalitetit dhe shtimit natyror në promilë dhe në përqindje. Shkalla e natalitetit në komunën e Kamenicës ka shënuar rënie të konsiderueshme në krahasim me periudhat e më hershme kohore dhe sot është 16.3 promilë apo 1.63 %. Shkalla e mortalitetit është 13.72 promilë apo 1.37 %. Në bazë të këtyre shkalleve të natalitetit dhe mortalitetit del se shtimi natyror i popullsisë në komunë është 2.6 promilë apo 0.26 %.



Figura III Struktura e popullsisë sipas grup-moshave dhe gjinisë

- **Mosha dhe struktura gjinore e popullsisë**

<sup>2</sup> Regjistrimi nga Entit Federativ te Statistikës në Beograd

Nga piramida e popullsisë vërehet se grup-moshat e reja 10 deri 14 vjeç, 15-19 vjeç dhe 20-24 vjeç kanë pjesëmarrje më të madhe në popullsinë e përgjithshme. Struktura e popullsisë sipas gjinisë në komunën e Kamenicës është 51.4% burra/djem dhe 48.6% gra/vajza. Popullsia aktive apo e aftë për punë, grup-mosha 15-64 vjeç përben shumicën e popullsisë me pjesëmarrje prej 67.2%, ndërsa grup-mosha e fëmijëve dhe rinjve 0-14 vjeç merr pjesë me 24.7% ,duke lënë pas grup-moshën 65 vjeç+ me pjesëmarrje të ulët në popullsinë e përgjithshme me vetëm 8.1%.

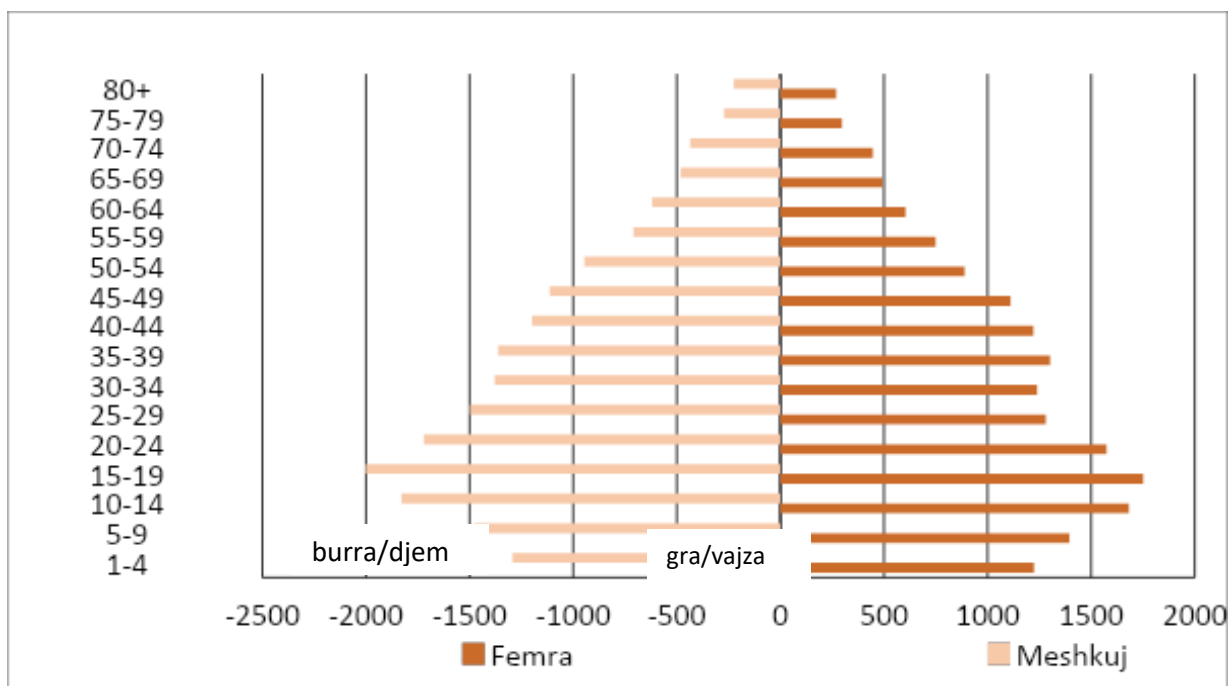
Grup mosha	0 - 9	10 - 19	20 - 29	30 - 39	40 - 49	50 - 59	60 - 69	70 - 79	80 +
Numri	5 389	7 263	6 074	5 282	4 644	3 293	2 196	145	494
Si %	14,9%	20,1%	16,8%	14,6%	12,9%	9,1%	6,1%	0,4%	1,4%

Tabela II Grup moshat, numri dhe %

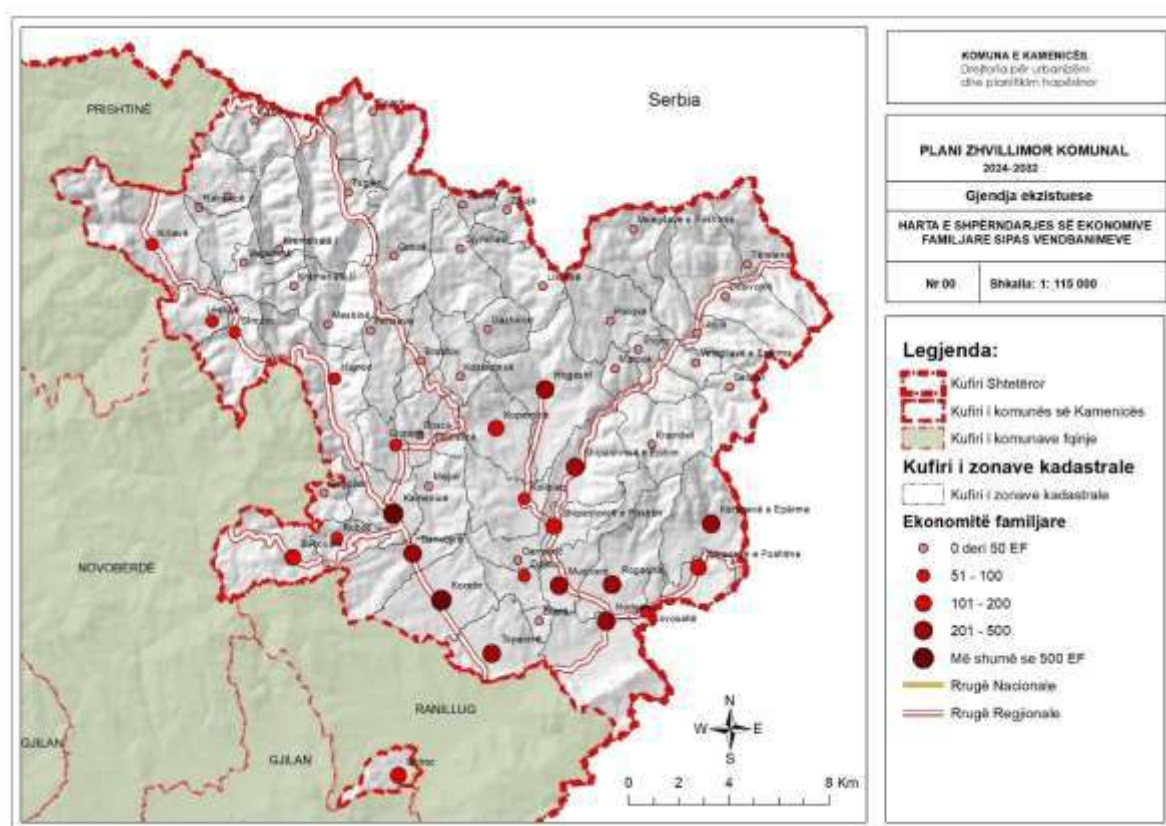

Harta II Shpërndarja e ekonomive familjare sipas vendbanimeve

### ● Dendësia e popullsisë

Komuna e Kamenicës ka një sipërfaqe prej 416.6 km<sup>2</sup>, me një dendësi prej 84.2 banorë/km<sup>2</sup> që është nën mesataren në nivel vendi prej 163.2 banorë/km<sup>2</sup>. Dendësinë më të lartë të popullsisë e ka qyteti me rreth 1045,8 banorë në km<sup>2</sup>. Vendbanimet tjera me dendësi të madhe janë vendbanimet: Petroc (348,2 banorë në km<sup>2</sup>), Koretin (308.2 banorë në km<sup>2</sup>) dhe Topanicë (250.4 banorë në km<sup>2</sup>) dhe Rogaçice (231 banorë në km<sup>2</sup>). Dendësia më e vogël e popullsisë është në vendbanimet: Bratilloç, Gjyrishec, Feriqeve, Svirçë, Zajçec,

Gogolloc, Sedllar dhe Meshine, perderisa vendbanimet: Vaganesh, Kremenata I, Craxhenik, Kremeata II, Velegllave e Poshtme nuk janë të populluara.

- **Struktura etnike**

Në aspektin etnik, shqiptarët në komunën e Kamenicës përbëjnë shumicën e popullsisë (94.7%), serb janë 4.3 % ndërsa etnitë tjera kanë pjesëmarrje shumë të vogël dhe së bashku përbëjnë vetëm 1% të popullsisë së përgjithshme të komunës së Kamenicës.

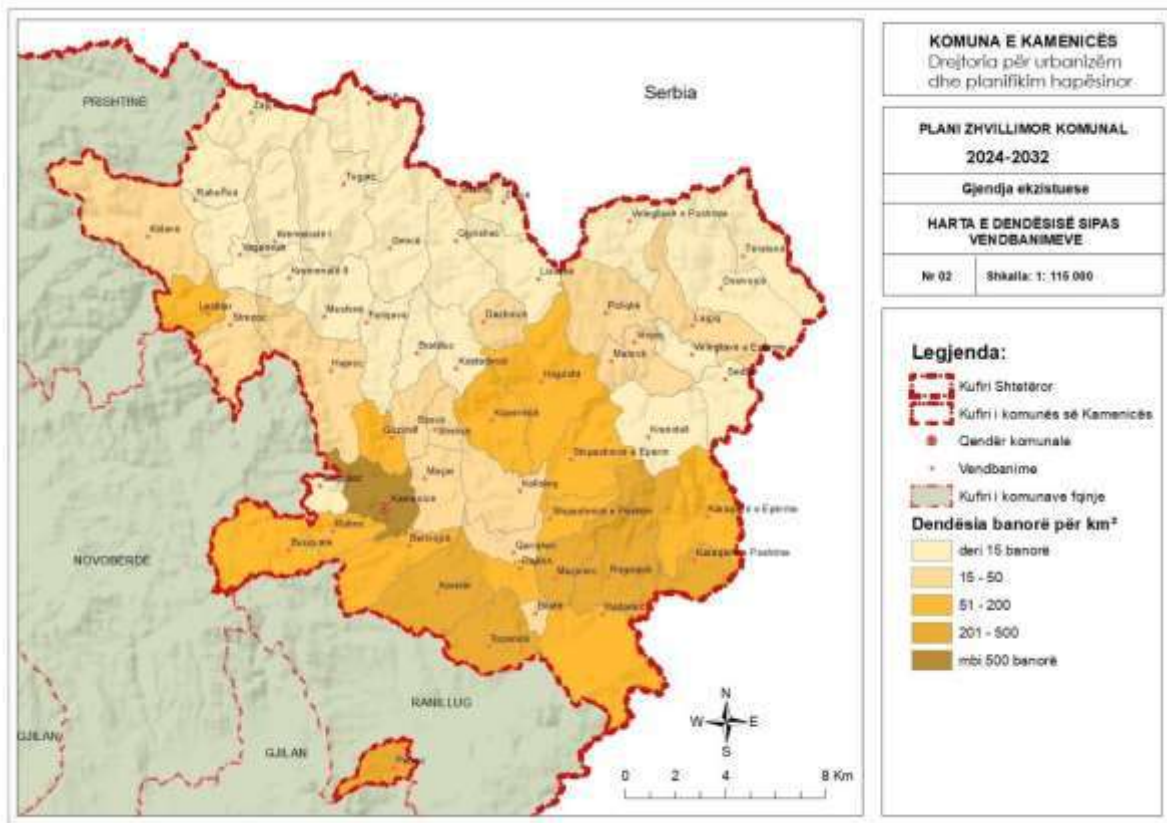

Harta III Dendësia e popullsisë sipas vendbanimeve

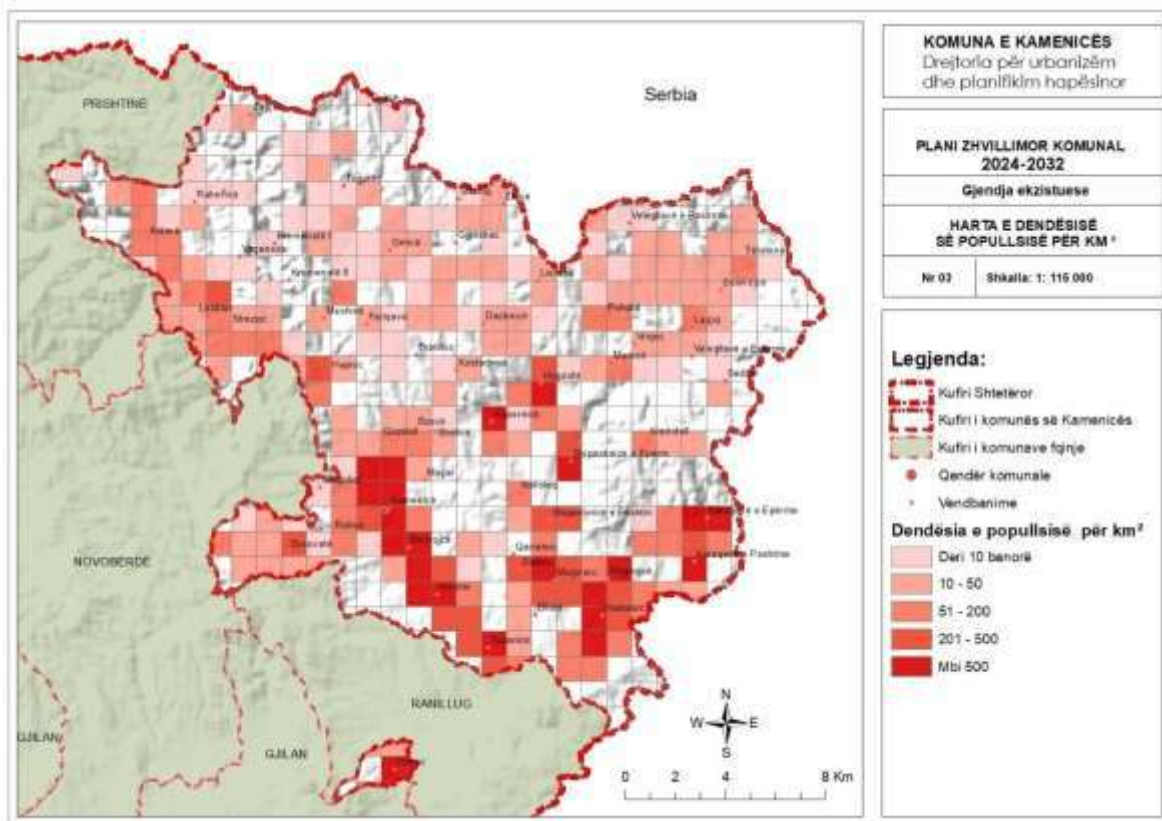

Harta IV Dendësia e popullsisë

- **Niveli i arsimit**

Niveli i arritur i arsimit merret si tregues bazë i gjendjes së përgjithshme të arsimit të një popullate. Në territorin e komunës së Kamenicës, nga popullsia e përgjithshme e moshës 10 vjeç e lart, sipas regjistrimit të popullsisë më 2011, afërsisht 4,54% ishin analfabetë. Prej tyre, gra/vajza janë në numër dukshëm më të madh, 3,62% në raport me burra/djem 0,92%.

Popullsia (e moshës 10 vjeçare e më shumë) sipas përgatitjes shkollore					
	burra/ djem	Si %	gra/vajza	Si %	Gjithsej
Nuk dinë shkrim dhe lexim	316	0,92%	1 198	3,62%	4,54%
Dinë shkrim dhe lexim	904	2,64%	1 085	3,28%	5,92%
Nuk kanë përfunduar arsimin	1 220	3,57%	2 283	6,89%	10,46%
Shkollë fillore	2 215	6,48%	3 244	9,80%	16,27%
Mesëm të ulët	4 832	14,13%	5 827	17,60%	31,73%
Të mesëm të lartë	6 080	17,78%	3 018	9,11%	26,89%
Të diplomuar	1 361	3,98%	511	1,54%	5,52%
Diplomë pasuniversitare (Master, PhD)	81	0,24%	24	0,07%	0,31%
<b>Gjithsej</b>	<b>17 009</b>	<b>49,74%</b>	<b>17 190</b>	<b>51,91%</b>	
<b>Total te vlerësuar</b>	<b>34 199</b>				

Tabela III Popullsia sipas përgatitjes shkollore

### 2.2.2. Projektionet e popullsisë

Viti	Popullsia	Trendi	%
2011	36 085	↓	--
2017	30 750*	↓	- 14,78%
2018	29 454*	↓	- 4,21%
2019	27 823*	↓	- 5,54%
2020	27 948*	↑	+ 0,45%
2021	26'166	↓	
2025	25 381**	↓	- 3.00%
2032	25,127**	↓	- 1.00%

\*Gjithsej popullsia e Kamenicës e vlerësuar, 2017-2021  
 \*\*Projeksioni popullsisë 2022-2030

Tabela IV Projektionet e popullsisë

Metodologjia e hartimit të Planit Zhvillimor të Komunës së Kamenicës, ka adaptuar nocionin e popullatës rezidente, e cila është popullsia që zyrtarisht është e regjistruar dhe jeton në një territor të caktuar dhe diaspora, e cila është ekonomikisht shumë prezentë në Kamenicë, pavarësisht që fizikisht është prezentë më pak se grupet tjera shoqërore. Për të realizuar parashikimin e afërt të popullsisë për komunën e Kamenicës për periudhën 2022-2030, është analizuar dinamika e rritjes së popullsisë bazuar në trendët e fundit 2011-2021 të zhvillimeve demografike: nataliteti, mortalitetit, shtimi natyror, bilanci i migrimeve dhe potenciali i kthimit të diasporës.

Bazuar në të dhënat nga publikimet e vlerësimeve të popullsisë nga viti 2011 deri 2021 është llogaritur shkalla e natalitetit, mortalitetit dhe shtimit natyror në përqindje (%). Në bazë të këtyre shkalleve të natalitetit dhe mortalitetit del se shtimi natyror i popullsisë në komunë afatshkurtër është negativ -3.00%, me përmirësime tek -1% deri në vitin 2032. Në bazë të këtyre të dhënave është bërë parashikimi i popullsisë për tetë vjeçarin e ardhshëm të komunës së Kamenicës me projektion mesatar negative -2%.

	Gjithsej	burra/djem		gra/vajza		Territori (km <sup>2</sup> )
Berivojcë	1 553	796	2,2%	757	2,1%	8,11
Bllatë	35	22	0,06%	13	0,04%	1,19
Boscë	86	44	0,12%	42	0,12%	4,42
Bratilloç	29	16	0,04%	13	0,04%	4,35
Busovatë	804	440	1,22%	364	1,01%	10,66
Dajkoc	378	186	0,52%	192	0,53%	3,13
Dazhnicë	80	42	0,12%	38	0,11%	4,14
Desivojcë	177	88	0,24%	89	0,25%	16,14
Feriqevë	61	33	0,09%	28	0,08%	6,36
Gmicë	85	39	0,11%	46	0,13%	12,13
Gogolloc	10	6	0,02%	4	0,01%	2,35
Gragjenik	2	1	0,00%	1	0,00%	6,03
Grizimë	461	237	0,66%	224	0,62%	4,09
Gjyrishec	58	31	0,09%	27	0,07%	8,91
Hajnoc	460	236	0,65%	224	0,62%	13,73

Hodonoc	2 446	1 249	3,46%	1 197	3,32%	14,81
Hogosht	1 705	880	2,44%	825	2,29%	15,47
<b>Kamenicë</b>	<b>7 331</b>	<b>3 747</b>	<b>10,38%</b>	<b>3 584</b>	<b>9,93%</b>	<b>7,01</b>
Karaçevë e Epërme	1 413	719	1,99%	694	1,92%	11,27
Karaçevë e Poshtme	940	486	1,35%	454	1,26%	4,32
Kolloleq	181	94	0,26%	87	0,24%	8,13
Kopernicë	1 183	615	1,70%	568	1,57%	8,33
Koretin	3 476	1 744	4,83%	1 732	4,80%	11,28
Kostadincë	48	28	0,08%	20	0,06%	5,26
Kranidell	131	64	0,18%	67	0,19%	9,86
Kremenatë I	7	4	0,01%	3	0,01%	6,89
Kremenatë II	0	0	0,00%	0	0,00%	2,16
Krilevë	586	301	0,83%	285	0,79%	16,85
Lajçiqi	160	84	0,23%	76	0,21%	9,19
Leshtar	446	228	0,63%	218	0,60%	4,91
Lisockë	98	54	0,15%	44	0,12%	7,95
Marocë	64	32	0,09%	32	0,09%	2,28
Meshinë	25	12	0,03%	13	0,04%	8,07
Moçar	113	59	0,16%	54	0,15%	6,30
Muçivërc	1 520	807	2,24%	713	1,98%	7,09
Novosellë	311	165	0,46%	146	0,40%	1,53
Petroc	1 257	647	1,79%	610	1,69%	3,61
Poliçkë	217	118	0,33%	99	0,27%	9,81
Qarrakoc	60	30	0,08%	30	0,08%	3,71
Rahovicë	42	26	0,07%	16	0,04%	4,82
Rogaçicë	2 668	1 389	3,85%	1 279	3,54%	11,55
Ruboc	386	200	0,55%	186	0,52%	3,75
Sedllar	22	11	0,03%	11	0,03%	5,61
Strelicë	47	20	0,06%	27	0,07%	2,80
Strezoc	276	147	0,41%	129	0,36%	8,04
Svirçë	59	25	0,07%	34	0,09%	10,48
Shahiq	34	18	0,05%	16	0,04%	1,56
Shipashnicë e Epërme	1 261	642	1,78%	619	1,72%	9,41
Shipashnicë e Poshtme	753	393	1,09%	360	1,00%	3,83
Tërstenë	100	58	0,16%	42	0,12%	9,97
Topanicë	2 061	1 065	2,95%	996	2,76%	8,23
Tugjec	130	66	0,18%	64	0,18%	13,70
Vaganesh	10	5	0,01%	5	0,01%	4,39
Velegllavë e Epërme	73	38	0,11%	35	0,10%	8,15
Velegllavë e Poshtme	0	0	0,00%	0	0,00%	2,97
Vriqec	78	30	0,08%	48	0,13%	4,18
Zajçec	46	25	0,07%	21	0,06%	8,40
Zhujë	42	17	0,05%	25	0,07%	2,94
<b>KAMENICË</b>	<b>36 085</b>	<b>18 559</b>	<b>51,43%</b>	<b>17 526</b>	<b>48,57%</b>	<b>416,61ha</b>

Tabela V Projektionet e popullsisë sipas vendbanimeve

### 2.2.3. Vlerësimi i gjendjes

Komuna e Kamenicës ka një sipërfaqe prej 416.6 km<sup>2</sup>, me një dendësi prej 84.2 banorë/km<sup>2</sup> që është nën mesataren në nivel vendi prej 163.2 banorë/km<sup>2</sup>. Dendësinë më të lartë të popullsisë e ka qyteti me rreth 1045,8 banorë në km<sup>2</sup>.

Grup-moshat e reja 10 deri 14 vjeç, 15-19 vjeç dhe 20-24 vjeç kanë pjesëmarrje më të madhe në popullsinë e përgjithshme.

Në bazë të analizave të natalitetit dhe mortalitetit del se shtimi natyror i popullsisë në komunë është negativ -2.00%. Në bazë të dhënave demografike parashikohet që rritja e popullsisë në 8 vjeçarin e ardhshëm do të ketë trend negativ -2%.

ANALIZA SWOT – DEMOGRAFIA	
Përparësitë	Dobësitë
<ul style="list-style-type: none"> <li>- Afërsisht 70% e popullsisë janë të aftë për punë (18-65 vjeç);</li> <li>- Afërsisht 30% e popullsisë janë të ri: 15 – 25 vjeç</li> </ul>	<ul style="list-style-type: none"> <li>- Trend negativ të rritjes së popullsisë;</li> <li>- Migrimi i brendshëm fshat – qytet dhe në komuna tjera të Kosovës;</li> </ul>
Mundësitë	Rreziqet
<ul style="list-style-type: none"> <li>- Programe për zhvillimi socio-ekonomik, duke targetuar të rinjtë;</li> </ul>	<ul style="list-style-type: none"> <li>- Largimi i rinisë jashtë komunës dhe vendit;</li> <li>- Largimi i popullsisë të aftë dhe të kualifikuar për punë jashtë komunës dhe vendit;</li> </ul>

#### Sfidat:

- Kthimi i trendit pozitiv të rritjes së popullsisë.
- Zvogëlimi i trendit të migrimit të banorëve jashtë komunës dhe vendit;

### 2.3. Ekonomia

Pozitë atraktive gjeografike ja mundëson Komunës se Kamenicës potencialin për zhvillim e bashkëpunim ndërkuftar dhe ndërkomunal, kjo së bashku me resurset natyrore siq janë sipërfaqet pyjore, toka të punueshme, kullosa, pemishte, bimë të ndryshme mjekësore dhe pasuritë e tjera tokësore dhe nëntokësore. Për me tepër, Komuna e Kamenicës ka një tradite industriale (industria e përpunimit të lëngjeve, qeramikës, materialeve ndërtimore dhe drurit, etj.), prandaj nevojat për investime në këtë industri janë të larta dhe për momentin të përzbulueshme, por në periudhën strategjike në vazhdim besohet që Komuna në partneritet me sektorin privat dhe investitorët do të fillojnë me investime në këtë drejtim.

### 2.3.1.Ndërmarrjet

Sipas të dhënave nga Drejtoria për Ekonomi, Zhvillim dhe Diasporë, në komunën e Kamenicës në vitin 2022 figurojnë të jenë të regjistruar 2213 biznese. Prej tyre, dukë u bazuar në anketën të zhvilluar për procesin e identifikimit të bizneseve, biznese aktive janë 1032 (në vitin 2022). Nga 58 vendbanimet në komune, 18 vendbanime nuk ka asnjë lloj biznesi, 11 prej tyre kanë nga një biznes, 6 prej tyre kanë nga 2-3 biznese dhe 24 prej tyre kanë mbi 4 biznese të përqendruara në vendbanim. Numri më i madh i bizneseve është i përqendruar në kryeqendrën komunale, Kamenicë (398), Rogaçicë (123) dhe Koretin (120). Përveç bizneseve të vogla dhe të mesme të cilat janë pjesa aktive dhe kryesore e jetës në komunën e Kamenicës, një rol shumë të madh luan edhe diaspora e kësaj ane e cila jeton dhe punon në botën perëndimore. Prania e tyre gjatë stinës së verës ndikon dukshëm në qarkullimin e biznesit sidomos në tregti dhe hotelieri. Roli më i madh janë investimet të cilat bëhen nga diaspora në ndërtimtari dhe objekte afariste.

Lloji ndërmarrjeve	Madhësia						Gjithsej	Gjithsej
	1 deri 9		10 deri 49		50 +			
	Punëtorë		Punëtorë		Punëtorë		Biznese (%)	Punëtorë (%)
	Biznese	Punëtorë	Biznese	Punëtorë	Biznese	Punëtorë		
Bujqësia, pylltaria dhe peshkimi	110	210					110	210
Xehoret dhe gurëthyesit	2	9					2	9
Industria përpunuese	120	302	2	37			122	339
Furnizimi me energji elektrike, gaz, avull dhe ajër për kondicionim	1	1					1	1
Furnizimi me ujë; kanalizimi, menaxhimi me mbeturina dhe aktivitetet rehabilituese	0	0					0	0
Ndërtimtaria	90	189	1	13			91	202
Tregtia me shumicë dhe pakicë; riparimi i mjeteve motorike dhe motoçikletave	314	588	6	79			320	667
Transporti dhe magazinimi	92	123	1	20			93	143
Akomodimi dhe aktivitetet e shërbimit të ushqimit	85	234	1	14			86	248
Informimi dhe komunikimi	15	24					15	24
Aktivitetet financiare dhe të sigurimit	10	11					10	11



Aktivitetet e patundshmërive	1	1					1	1
Aktivitetet profesionale, shkencore dhe teknike	28	38					28	38
Aktivitetet administrative dhe shërbimet mbështetëse	23	32					23	32
Administrata publike dhe mbrojtja; sigurimi social i obligativ	0	0					0	0
Arsimi	12	24					12	24
Shëndetësia dhe aktivitetet e punës sociale	19	30					19	30
Arte, argëtimi dhe rekreimi	21	30					21	30
Aktivitetet tjera shërbyese	78	92					78	92
Aktivitetet e ekonomive familjare si punëdhënës; mallra të pa diferencuara dhe shërbime- aktivitetet prodhuese të ekonomive familjare për shfrytëzim vetanak	0	0					0	0
Aktivitetet e organizatave dhe organeve të huaja	0	0					0	0

Tabela VI Numri ndërmarrjeve ekonomike sipas aktiviteteve dhe madhësia e tyre

### 2.3.2. Punësimi

Duke u bazuar në të dhëna zyrtare të komunës për bizneset aktive, numri i të punësuarve në sektorin privat të Komunës së Kamenicës është 2101, ndërsa në sektorin publik është 1,186 që paraqet 4.89% të popullsisë së aftë për punë (15-64 vjeç). Nga numri i të punësuarve në sektorin privat, 667 (32%) janë të punësuar në sektorin e tregtisë, 339 (16%) në industrinë prodhuese, 248 (12%) në sektorin e akomodimit dhe aktiviteteve të shërbimit të ushqimit, 210 (10%) në bujqësi dhe 202 apo 9.6% në ndërtimtari. Sektorët tjerë përfshijnë 21% të punësuarve.<sup>3</sup>

### 2.3.3. Vlerësimi i gjendjes: Ndërmarrjet & Punësimi

ANALIZA SWOT – Ndërmarrjet & Punësimi	
Përparësitë:	Dobësitë:
<ul style="list-style-type: none"> <li>Resurseve natyrore (Bentoniti, Deltina, Argjila, Tufi, kuarci, leuciti, thëngjilli, silikoni, Antimoni, Çeliku, Hekuri, etj)</li> </ul>	<ul style="list-style-type: none"> <li>Teknologjia e vjetruar në kapacitete ekzistuese</li> </ul>

<sup>3</sup> Të dhënat pasqyrojnë gjendjen sipas regjistrimit të të punësuarve në ARBK

<ul style="list-style-type: none"> <li>● Zona të veçanta industriale – prodhuese: zona industriale Berivojcë, Topanicë dhe disa vendbanime e hapësira me mundësi industriale.</li> <li>● Procesi i privatizimit (disa ndërmarrje si Magnoromi Riku Xim Strezoci, Niteksi janë privatizuar)</li> <li>● Ekzistimi i kushteve për zhvillimin dhe kultivimin e kulturave bujqësore në prodhimin e drithërave</li> <li>● Ekzistimi i tokave dhe masave pyjore si resurs për zhvillim ekonomik</li> </ul>	<ul style="list-style-type: none"> <li>● Kuadri i pamjaftueshëm profesional në kushtet e zhvillimeve globale</li> <li>● Politika fiskale dhe kreditore jo e volitshme,</li> <li>● Zhvillime të ngadalshme si dhe shfrytëzimi i vogël i kapaciteteve industriale,</li> <li>● Mos shfrytëzimi adekuat i kushteve për prodhimin e drithërave, pemëtarisë, perimtarisë, blegtorisë, shpezëve etj</li> <li>● Mos përkushtimi i duhur as nga sektori publik as privat ndaj kësaj fushe shumë të rëndësishme për zhvillim ekonomik</li> <li>● Dëmtimi i resurseve natyrore në mënyrë të vazhdueshme.</li> </ul>
<b>Mundësitë:</b>	<b>Kërcënimet:</b>
<ul style="list-style-type: none"> <li>● Tërheqja e investime të reja (vendore dhe të huaja)</li> <li>● Ndërtimi i kapaciteteve nxjerrëse dhe përpunuese në zonat e reja ku kemi pasuri natyrore (Bentonit, Deltin, Argjilë, Tuf, Kuarcit, Leucit, etj.</li> <li>● Aftësimi i resurseve njerëzore-profesionale</li> <li>● Shfrytëzimi i huave dhe kredive nga komuna për përkrahjen e zhvillimit industrial</li> <li>● Dhënia me koncesion e hapësirave dhe pasurive</li> <li>● Përdorimi i drurit për Industri përpunuese</li> </ul>	<p>Trazira dhe jo qëndrueshmëri ekonomike</p> <p>Shkatërrim i resurseve turistike</p>

#### 2.3.4. Bujqësia

Komuna e Kamenicës nga sipërfaqja e sajë totale prej 41,611 ha, 47% shfrytëzohet si tokë e punueshme dhe kullosa, dhe 48% janë pyje. Do të thotë, afërsisht 90% e territorit të komunës ka potencial për shfrytëzim të bujqësisë dhe blegtorisë.

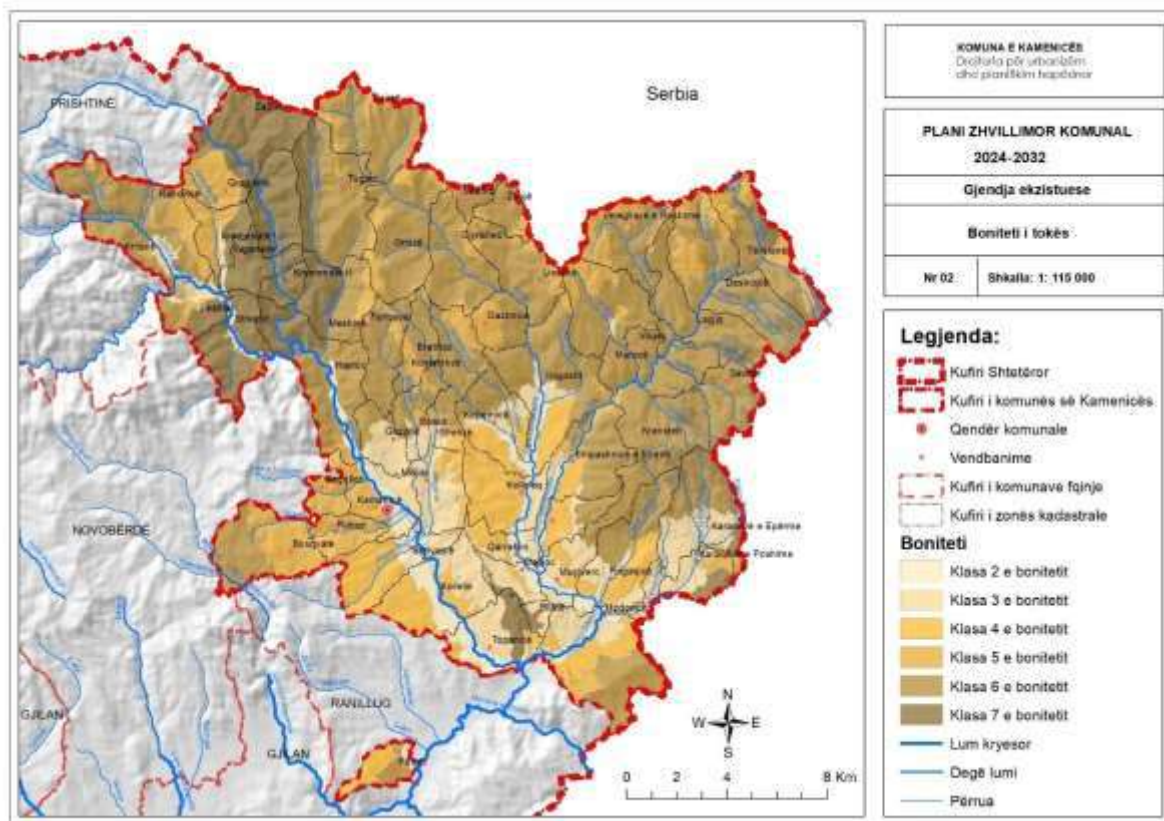

Harta V: Boniteti i tokës

I gjithë territori i komunës është i përbërë nga tokat me klasa të bonitetit nga II deri në VII. Klasa VI ka mbulim më të madh të territorit me 48.2% (20'002 ha), pastaj klasa V me 14.3% (5'957); klasa III me 11.45 ( 4'761 ha); pasuar me tutje nga klasat tjera si në figurën IV. Siç mund të vërehet në hartë toka me bonitet të klasës V, VI dhe VII është pjesa kodrinoro malore e komunës, derisa toka me bonitet te klasës II, III dhe IV është toka bujqësore.

Bujqësia luan një rol të rëndësishëm në zhvillimin e ekonomisë vendore si dhe mund të ndikojë në zbutjen e papunësisë, në sigurinë ushqimore duke përmirësuar mirëqenien qytetare dhe në uljen e importit të atyre produkteve agro - ushqimore të cilat mund të prodhohen në parcelat tona të pashfrytëzuara plotësisht.



Figura IV Boniteti i tokave – klasa II deri VII

Komuna e Kamenicës ka resurse për zhvillimin e pemëtarisë, blegtorisë, bletarisë, prodhimit të mishit, shpeztarisë si dhe duhet të kemi parasysh resurset pyjore të cilat mundësojnë kultivimin e frutave të malit dhe bimëve mjekuese të cilat mund të luajnë një rol të konsiderueshëm në zhvillimin e bujqësisë.

Drithërat					
Kategoritë	Prodhimi (t/ ha)				
	2018	2019	2020	2021	2022
Gruri	6'930	6'000	6'525	6'600	6'080
Misëri	2'887.50	3'160	3'485	3'200	3'570
Elbi	157.50	105	105	120	150
Thekër	5.75	7.05	8.40	12.25	15
Tërshëra	36.25	43.20	104.40	138	180.40
<b>Gjithsej:</b>	<b>10'017</b>	<b>9'315.25</b>	<b>10'227.80</b>	<b>10'070.25</b>	<b>9'995.40</b>

Meqë një sipërfaqe e konsiderueshme janë pyje, kjo mundëson zhvillimin e florës dhe faunës. Nga analizat e gjendjes në komunë dihet se komuna e Kamenicës ka fond të konsiderueshëm të tokës bujqësore dhe të pyjeve e kullosave që paraqesin potencial të rëndësishëm ekonomik të kësaj komune.

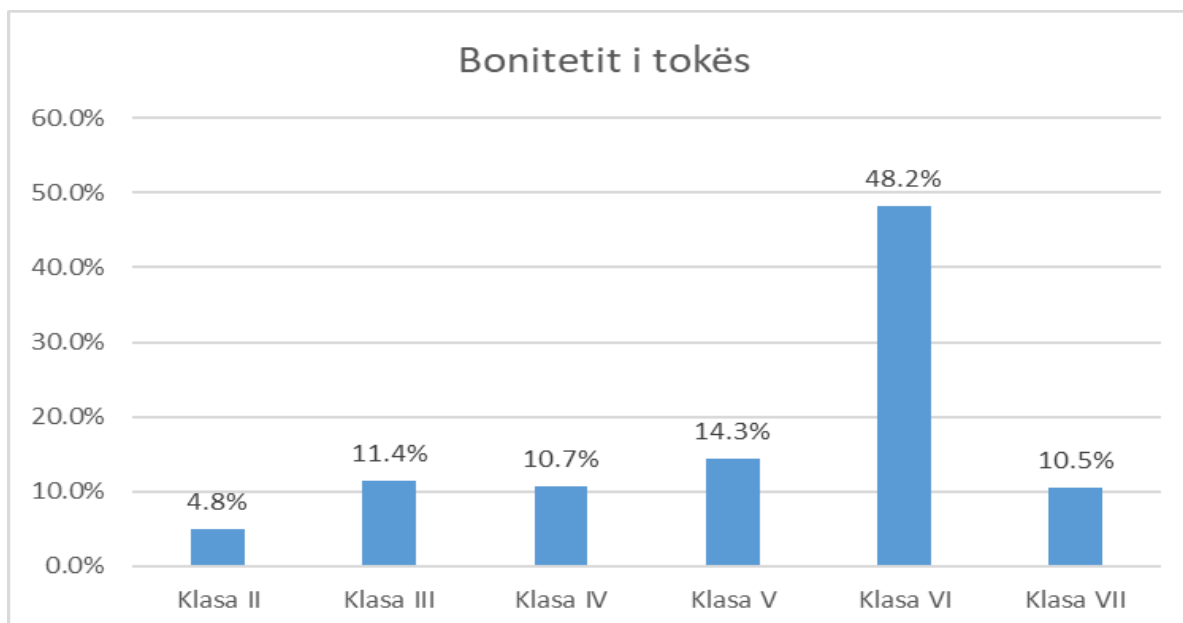
Drithërat					
Kategoritë	Trendet e rritjes/ zvogëlimit- viti:				
	2018- 2019	2019- 2020	2020- 2021	2021 - 2022	2018 - 2022
Gruri	13.41 % rënie	8.75 % rritje	1,14 % rënie	7.87 % rënie	7.87 % rënie
Misëri	9.43 % rritje	10.28 % rritje	8.17 % rënie	11.56 % rritje	23.63 % rritje
Elbi	33.33 % rënie	0%	14,28 % rritje	25% rritje	4.76 % rënie
Thekër	22.60 % rritje	19.14 % rritje	45.83 % rritje	22.44 % rritje	160.86 % rritje

Tërshëra	19.17 % rritje	141.66 % rritje	32.18 % rritje	30.72 % rritje	397.65 % rritje
<b>Gjithsej:</b>	<b>7 % rënie</b>	<b>10.33 % rritje</b>	<b>1.54 % rënie</b>	<b>0.74 % rënie</b>	<b>0.21 % rënie</b>

Burimi: Anketa e ekonomive bujqësore - Të dhëna nga aplikimi për subvencione në MBPZHR.

Perimet					
Kategoritë	Prodhimi (t/ha)				
	2018	2019	2020	2021	2022
Speci	310	435	585	787.50	1'000
Domatja	864.50	928.20	970	1'071	1'265
Fasule	330	320	302.25	412.50	527
Patatja	1'025	1'304	1'118	1'624	2'100
Shalqi	1'000	1'060.80	965	1'060	1'182.50
<b>Gjithsej:</b>	<b>3'529.50</b>	<b>4'047.50</b>	<b>3'940.25</b>	<b>4'955</b>	<b>6'074.50</b>

Trendi i kultivimit të drithërave tregon lëvizje përgjatë katër viteve të fundit, duke pësuar rënie dhe ngritje në sasi të kultivimit - t/ha për vit. Pothuajse në të gjitha vitet është raportuar rënie e kultivimit të drithërave, përveç në vitet 2019 – 2020 që është raportuar rritje deri në 10.33% Llojet që kultivohen më së shumti janë gruri, misri, elbi, thekura dhe tërshëra.

Perimet					
Kategoritë	Trendet e rritjes/ zvogëlimit- viti:				
	2018- 2019	2019- 2020	2020- 2021	2021 - 2022	2018 - 2022
Speci	40.32 % rritje	34.48 % rritje	34.61 % rritje	26.98 % rritje	222.58 % rritje
Domatja	7.36 % rritje	4.50 % rritje	10.41 % rritje	18.11 % rritje	46.32 % rritje
Fasule	3.03 % rënie	5.54 % rënie	36.47 % rritje	27.75 % rritje	59.69 % rritje
Patatja	27.21 % rritje	14.26 % rënie	45.25 % rritje	29.31 % rritje	104.87 % rritje
Shalqi	6.08 % rritje	9.03 % rënie	9.84 % rritje	11.55 % rritje	18.25 % rritje
<b>Gjithsej:</b>	<b>14.67 % rritje</b>	<b>2.64 % rënie</b>	<b>25.75 % rritje</b>	<b>22.59 % rritje</b>	<b>72.10 % rritje</b>

Burimi: Anketa e ekonomive bujqësore - Të dhëna nga aplikimi për subvencione në MBPZHR.

Pemët					
Kategoritë	Prodhimi (t/ ha)				
	2018	2019	2020	2021	2022
Mollë	799.80	897.60	994.50	1'092.50	1'240
Kumbullë	240	268.80	315	376	425
Dardhë	90	98.40	108.75	115.70	142.50
Arra	21.25	30	61.20	82	161.60
Mjedra	115.50	72	39.90	46.40	63

<b>Gjithsej:</b>	<b>1'266.55</b>	<b>1'366.80</b>	<b>1'519.35</b>	<b>1'713</b>	<b>2'032.10</b>
------------------	-----------------	-----------------	-----------------	--------------	-----------------

Sipërfaqet e kultivuara me perime përfshijnë vetëm 10.8 ha. Dominojnë sipërfaqet me specat me 39%, domatet 21%, trangujt 16%, dhe llojet tjera 24%. Speci dhe patatja janë dy kulturat me rritje më të lartë përgjatë 4 viteve të fundit – 220% dhe 100%.

<b>Pemët</b>					
<b>Kategoritë</b>	<b>Trendet e rritjes/ zvogëlimit- viti:</b>				
	<b>2018- 2019</b>	<b>2019- 2020</b>	<b>2020- 2021</b>	<b>2021 - 2022</b>	<b>2018 - 2022</b>
<b>Mollë</b>	12.22 % rritje	10.79 % rritje	9.85 % rritje	13.50 % rritje	55.03 % rritje
<b>Kumbullë</b>	12 % rënie	17.18 % rritje	19.36 % rritje	13.03 % rritje	77.08 % rritje
<b>Dardhë</b>	9,33 % rritje	10.51 % rritje	6.39 % rritje	23.16 % rritje	58.33 % rritje
<b>Arra</b>	41.17 % rritje	104 % rritje	33.98 % rritje	97.07 % rritje	560.47 % rritje
<b>Mjedra</b>	37.66 % rënie	44.58 % rënie	16.29 % rritje	35.77 % rritje	45.45 % rënie
<b>Gjithsej:</b>	<b>7.91 % rritje</b>	<b>11.16 % rritje</b>	<b>12.74 % rritje</b>	<b>18.62 % rritje</b>	<b>60.44 % rritje</b>

*Burimi: Anketa e ekonomive bujqësore - Të dhëna nga aplikimi për subvencione në MBPZHR.*

Sipërfaqet e kultivuara me pemë përfshijnë 51 ha. Sipërfaqet e kultivuara me mollë përfshijnë 69%, me kumbull 20%, pjeshkë 3%, dhe llojet tjera 9%. Të gjitha kulturat e listuara kanë pësuar rritje në kultivim në 4 vitet e fundit, përveç mjedrës – molla 55%, kumbulla 77%, dardha 58%, dhe më se shumti arra me 560%. Rreth 60% e popullatës së Komunës jeton në zona rurale dhe merret me bujqësi. Megjithatë mekanizmi bujqësor është i vjetërsuar dhe parcelimi i tokave është shumë i vogël gjë që i bën të pa punueshme. Ndërsa në qytet kapaciteti prodhues është pothuajse zero dhe toka është e dëmtuar nga deponitë abuzive. Komuna e Kamenicës ka resurse edhe për zhvillimin blegtorisë. Në vitin 2022, numri i gjithmbarshëm i gjedheve ishte 3,572 – 24% më pak se 2018, përkatësisht 2'551 lopë dhe 1'021 mëshqerre. Përderisa numri i deleve ishte 4'269, ndërsa i qengjave 2'081 – 10% më shumë se në vitin 2018. Niveli mesatar i prodhimit të qumështit ka arritur në 918'360 litra, 24% më pak krahasuar me vitin 2018. Numri i shpezëve, pula dhe gjela, në vitin 2022 ishte 45'394 – 30% më shumë se në 2018. Numri i mekanizmave përpunues në sektor: traktor, motokultivator, autokombajna, spërkatëse dhe makina mjelëse për bujqësi dhe blegtori ka shënuar ngritje për 3% krahasuar me vitin 2018. Pozita e mirë gjeografike e Komunës, gjithashtu, bën të mundur lidhjet për shkëmbime tregtare me komunat fqinje si Medvegja, Bujanoci. Ndër degët që mund të zhvillohen në këtë drejtim janë: pemëtaria, prodhimi i mjaltit, kultivimi i peshkut dhe kultivimi i bimëve medicinal. Gjuetia është mjaft e zhvilluar. Prodhimi i mjaltit dhe produkteve tjera të mjaltit mund të jap rezultate të mira pasi që kemi njohës të mirë të kësaj veprimtarie si dhe kushtet klimatike dhe laramania bimore krijojnë kushte të mjaftueshme për kultivimin e bletëve. Mund të mendohen edhe mënyra për kultivimin e peshkut ,pasi lumenjtë e përshkojnë qytetin në dy anët e saj. Megjithatë rreth 60% e popullatës jetojnë në zona rurale dhe merret me bujqësi. Mekanizmi bujqësor është

i vjetruar, parcelat punuese janë te vogla, mungojnë kooperativat dhe profilizimi i buqëve ,gjë qe tregon për nivelin jo te mire te bujqësisë.

### 2.3.5. Pyjet

Toka pyjore mbulon 20'123 ha apo 48% të territorit të komunës. Pyjet dëmtohen (prehen) vazhdimisht me arsyetimin qe lënda e drurit është burim kryesor për nxehje.

### 2.3.6. Industria

Komuna e Kamenicës ka një tradite industriale (industria e përpunimit te lëngjeve, qeramikës, materialeve ndërtimore dhe drurit), prandaj nevojat për investime ne këtë industri janë te larta dhe për momentin te parealizueshme, por ne periudhën strategjike ne vazhdim besohet qe Komuna ne partneritet me sektorin privat dhe investorët do te fillojnë me investime ne këtë drejtim. Industria në komunë është e bazuar në eksploatim dhe përpunimin e mineraleve ekzistuese. Vitet 1970-90 shënojnë një zhvillim të theksuar të industrisë dhe tregtisë. Mbështetur në këto resurse në të kaluarën në komunë janë ngritur kapacitetet prodhuese. Ndërmarrjet industriale në të cilat është mbështetur ky zhvillim, ishin kryesisht të sektorit shoqëror. Investimi në zhvillimin e industrisë përpunuese të mineraleve (jo-metaleve dhe metaleve), të materialit ndërtimor dhe ndërtimtarisë, konsiderohen të jenë mbështetje e mirë për zhvillim ekonomik dhe punësim në qytet e komunë.

### 2.3.7. Vlerësimi i gjendjes: Bujqësia

Përparësitë	Dobësitë
<ul style="list-style-type: none"> <li>● Toka bujqësore pjellore;</li> <li>● Kushtet e përshtatshme klimatiko-tokësore,</li> <li>● Pozita gjeografike,</li> <li>● Kushtet e mira për zhvillimin e agroturizmit</li> <li>● Fuqia punëtore e mjaftueshme</li> <li>● Tradita ne prodhimtarinë bujqësore dhe blegtorale</li> </ul>	<ul style="list-style-type: none"> <li>● Humbja e tokës bujqësore – shëndrrimi i destinimit te tokës bujqësore në ndërtimore;</li> <li>● Parcelimi i ngastrave bujqësore ne sipërfaqe te vogla;</li> <li>● Mungesa sistemit te ujitjes për tokat bujqësorë;</li> <li>● Përdorimi i pakontrolluar i pesticideve ne mbrojtjen e kulturave bujqësore;</li> <li>● Mungesa infrastrukturës përcjellëse ne pemishte intensive ne mbrojtje kundër breshëritë dhe ngricave te vonshme pranverore (rrjeta speciale);</li> <li>● Mungesa e infrastrukturës rrugore fushore;</li> <li>● Mungesa e teknologjisë përpunuese të perimeve dhe produkteve blegtorale;</li> </ul>

Mundësitë	Kërcënimet
<ul style="list-style-type: none"> <li>● Rregullimi i sistemit të ujitjes;</li> <li>● Përmirësimi i infrastrukturës rrugore fushore;</li> <li>● Rregullimi i infrastrukturës të fermave bujqësore-blegtorale.</li> <li>● Pikat grumbulluese dhe përpunuese për produktet bujqësore.</li> </ul>	<ul style="list-style-type: none"> <li>● Fatkeqësitë elementare natyrore, si breshëri, ngricat vonshme pranverore, vërshimet, thatësira ekstreme, etj.;</li> <li>● Politika jo të favorshme ekonomike-fiskale;</li> <li>● Teknologjia e re jo përgatitja profesionale teknike;</li> <li>● Kërkesat e tregut;</li> <li>● Kushtet ekonomike të dobëta në tregun lokal dhe rajonal.</li> <li>● Rreziqet nga konkurrenca jo-lojale e tregut në plasim të rendimenteve;</li> </ul>

#### Sfidat:

- Ruajtja e tokës bujqësore;
- Menaxhimi i mirëfilltë i tokës bujqësore – konsolidimi i parcelave
- Krijimi i sistemit të mirëfilltë të ujitjes;

## Infrastruktura teknike

### 2.3.8. Infrastruktura dhe Furnizimi me ujë

Sistemi i ujësjellësit dhe kanalizimit në komunën e Kamenicës menaxhohet nga Kompania Rajonale e Ujësjellësit (KRU) “Hidromorava”, njësi në Kamenicë. Komuna e Kamenicës furnizohet me ujë të pijes nga burimet nëntokësore të cilat shfrytëzohen përmes puseve me anë të pompave.

Vendburimet	Nr. i puseve	Lokacioni	Kapaciteti mujor mesatar	Komente
Stacioni 1	4 të hapura + 3 me shpim	Lagjja Malësia	2,9-3l/sec	
Stacioni 2	3 puse me shpim (1 funksional, 2 s’kanë ujë)	Qendra e qytetit	3.8-4l/sec	
Stacioni 3	1 pus me shpim	Grizime	Rreth 1l/sec (në baze të kërkesës)	
Stacioni 4	2 puse me shpim	Bashqë	6.5-7l/sec	



Stacioni 5	2 puse me shpim që gjenden në lokacionin e stacionit 1	Çamëria	1-1.5l/sec	
Stacioni 6	2 puse	Koretin	2l/sec	Verës ka mungese
Stacioni 7	2 puse	Topanicë	3.5l/sec	
Stacioni 8	2 puse	Karacevë poshtme	2.5-3l/sec	Ne përgjithësi stabil
Stacioni 9	4 puse që i mbushin 2 rezervuarë	Kopernicë (i furnizon Shipashnicë dhe Kopernicë/Kolloleq )	2.2-2.5l/sec	Ne përgjithësi stabil
Stacioni 10 (ne proces)	2 puse me shpim	Muqivërcë	20l/sec	
Stacioni 11 (ne proces)	2 puse me shpim	Hogosht	Ende nuk dihet	

Në total, kapaciteti eksploatues i ujit nga këto burime është rreth 50.000m<sup>3</sup> në muaj 725.932m<sup>3</sup>/vit (19.34 litra/sec) – në vitin 2022. Në Kamenicë ka 5 fabrika për trajtimin e ujit të pijshëm: Hogosht; Bujnoc; Zajçec; Gmicë dhe Tërstenë.

Qyteti i Kamenicës, vendbanimi Berivojcë dhe një pjesë e Rubocit, furnizohen me ujë nga dy stacione pompimi. Sasia më e madhe e ujit në këto stacione vjen nga sistemi i drenazhimit i vendosur nën shtratin e Lumit "KRIVA REKA", i cili bënë furnizimin e katër (4) puseve të hapura dhe tri (3) puseve të shpuara nga të cilët përmes pompave horizontale dhe zhytëse mbushet rezervari me kapacitet prej 142 m<sup>3</sup> dhe pastaj me anë të pompave tjera bëhet shpërndarja në rrjetin kryesor të ujit. Pjesa më e madhe e banorëve të Komunës së Kamenicës që jetojnë në zonat rurale, furnizohen me ujë të pijshëm nga burime të ndryshme individuale (puse të hapura, kroje malore, lumenj etj.). Këto burime të ujit nuk janë të testuara për cilësi nga institucionet përkatëse.

**Gjendja fizike e rrjetit të ujësjellësit:** Gjatësia e rrjetit të ujësjellësit në të gjithë komunën është L=72000.00m'. Gjendja e rrjetit është mjaftë e mire, duke qenë se janë zëvendësuar një sasi e madhe e gypave të azbestit me ato të polietilenit. Humbjet mesatare janë rreth 40%. Në vitin 2021 dhe 2022 është rreth 90% ujë nga sasia e përgjithshme e ujit të prodhuar, duke marrë parasysh edhe inkasimin e borxheve të vjetra.

**Mbulimi me shërbim të ujësjellësit:** Më poshtë janë paraqitur vendbanimet që kanë casje në rrjet të ujësjellësit që menaxhohet nga KRU Hidromorava – njësia Kamenicë.

Nr.	Vendbanimet	Burimi dhe Kapaciteti	Nr. i Banorëve (në 2011)	Nr. i konsumat. (gjendja dhjetor 2022)
-----	-------------	-----------------------	--------------------------	--

1.	Kamenicë	Malësia, Qendra e Qytetit dhe Grizime (Q=42l/s)	7,331	2,155
2.	Berivojcë	Malësia, Qendra e Qytetit dhe Grizime (Q=42l/s)	1,553	325
3.	Ruboc	Malësia, Qendra e Qytetit dhe Grizime (Q=42l/s)	386	32
4.	Koretin	2 puse vetanake (Q=40l/s)	3,476	391
5.	Topanicë	2 puse vetanake (Q=36/s)	2,890	499
6.	Petrocë	2 puse vetanake (Q=16/s)	1,257	
7.	Kopernicë	2 puse vetanake (Q=18/s)	1,183	239
8.	Kolloleq	2 puse vetanake (Q=12/s)	181	68
9.	Shipashnicë e Epërme	2 puse vetanake (Q=14/s)	1,261	287
10.	Muqivërc	Në proces	1520	Ende nuk kanë
11.	Shipashnicë e Poshtme	Në proces	953	Ende nuk kanë
12.	Hodonovcë	Në proces	2,446	Ende nuk kanë
13.	Rogaçicë	Në proces	2,450	Ende nuk kanë
14.	Novosellë	Në proces	280	Ende nuk kanë
15.	Dajkoc	Në proces	373	Ende nuk kanë
16.	Hogosht	Në proces	1705	Ende nuk kanë
Gjithsej				4202

Tabela VII Vendbanimet me shërbim të ujësjellësit që ofrohet nga KRU Hidromorava

Vendbanimet që nuk kanë rrjet të ujësjellësit janë: Bllatë, Boscë, Bratilloç, Busovatë, Dajkoc, Dazhnicë, Desivojcë, Feriqevë, Grizimë, Gmicë, Gogolloc, Gragjenik, Gjyrishec, Hajnoc, Karaqevë e Epërme, Krilevë, Kostadincë, Kranidell, Kremenatë II, Lajçiqi, Lisockë, Leshtar, Marocë, Meshinë, Moçar, Poliçkë, Qarrakoc, Rahovicë, Strezofc, Sedllar, Strellicë, Svirçë, Shahiq, Tërstenë, Tugjec, Vaganesh, Velegllavë e Epërme, Velegllavë e Poshtme, Vriqec, Zajçec dhe Zhujë me numër prej 15,310 banorë.

	Numër	Banorë	%
Vendbanimet me shërbim të ujësjellësit të menaxhuar nga KRU Hidromorava	9	19,518	56
Vendbanimet që nuk kanë qasje në shërbim të ujësjellësit	40	15,310	28
Vendbanimet që janë në proces të vendosjes së shërbimit	7	9,727	16

Tabela VIII Gjendja e ofrimit me ujësjellës në komunë

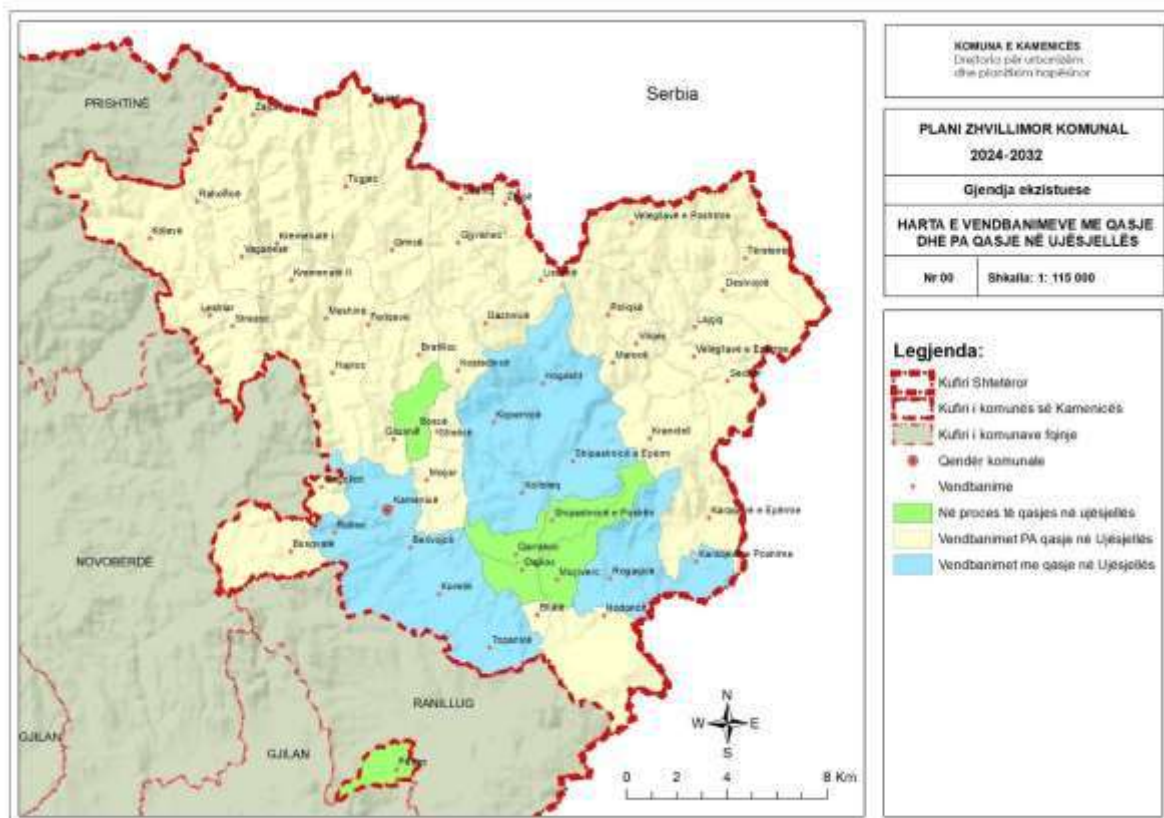

Harta V Mbulimi më shërbime të ujësjellësit në komunë

Në komunën e Kamenicës 56% banorëve kanë qasje në ujësjellës, dhe 44% nuk kanë qasje. Nga 44% që nuk kanë qasje, për 16% të tyre rrjeti i ujësjellësit është në proces të ndërtimit, që do të zbritet përqindjen në 28.

Shprehur ne ekonomi familjare (EF), nga **6,419 EF** sa kanë qenë sipas regjistrimit të popullsisë të 2011, në sistemin e ujësjellësit janë të përfshira **3952 EF**. Nga **527** biznese aktive si dhe **59** institucione publike sa janë evidentuar nga Komuna e Kamenicës në vitin 2022, **197** biznese dhe **53** institucione publike kanë qasje në ujësjellës.

Viti	Prodhimi m <sup>3</sup> qytet	Prodhimi m <sup>3</sup> fshatra	Prodhimi m <sup>3</sup> Totali
2013	535,198	-	535,198
2014	569,580	-	569,580
2015	596,335	-	596,335

2016	625,903	-	625,903
2017	610,665	-	610,665
2018	488,274	49,117	537,391
2019	501,434	282,334	783,768
2020	442,079	232,513	674,592
2021	546,444	241,307	787,751
2022	451,947	273,985	725,932

Tabela IX Trendi i prodhimit të ujit në m<sup>3</sup> për vitet 2013 deri 2022

### 2.3.9. Infrastruktura e kanalizimit

Qyteti i Kamenicës dhe vetëm 12 fshatra të komunës kanë çasje në rrjet të kanalizimit. Vendbanimet që nuk kanë çasje në rrjet të kanalizimit janë: Bllatë, Boscë, Bratilloç, Busovatë, Dajkoc, Dazhnicë, Desivojcë, Feriqevë, Gmicë, Gogolloc, Gragjenik, Grizimë, Gjyrishec, Hajnoc, Kopernicë, Kostadincë, Kranidell, Kremenatë I, Kremenatë II, Krilevë, Lajçiqi, Leshtar, Lisockë, Marocë, Meshinë, Moçar, Poliçkë, Qarrakoc, Rahovicë, Sedllar, Strelicë, Strezoc, Svircë, Shahiq, Tërstenë, Tugjec Vaganesh, Velegllavë e Epërme, Velegllavë e Poshtme, Vriqec, Zajçec dhe Zhujë me gjithsej 43 vendbanime dhe 8547 banorë.

	Numër	Banorë	%
Vendbanimet me çasje në rrjet të kanalizimit	13	26281	75
Vendbanimet që nuk kanë çasje në rrjet të kanalizimit	43	8547	25

Tabela X: Vendbanimet që kanë çasje në rrjet të kanalizimit

**Trajtimi i ujërave të ndotura:** Të gjitha ujërat e ndotura në komunë shkarkohen në lumin Krivareka, në Berivojcë dhe në disa përroska të afërta. Momentalisht, në komunë nuk ekziston asnjë impiant i trajtimit të ujërave të ndotura, dhe rrjedhimisht ndotja e lumenjve është mjaftë e lartë.

Për më shumë, edhe ujërat e ndotura industriale nuk trajtohen në mënyrë përkatëse sipas legjisllacionit në fuqi.

**Sistemi i drenazhimit të ujërave atmosferik:** Pjesa më e madhe e ujërave atmosferike mbledhen përmes rrjetit të kanalizimit – 30,000 m<sup>3</sup>. Drenazhimi i ujërave atmosferik është i ndarë nga rrjeti i kanalizimit vetëm në zonë urbane – qytet në gjatësi prej 1,000 m<sup>3</sup>.

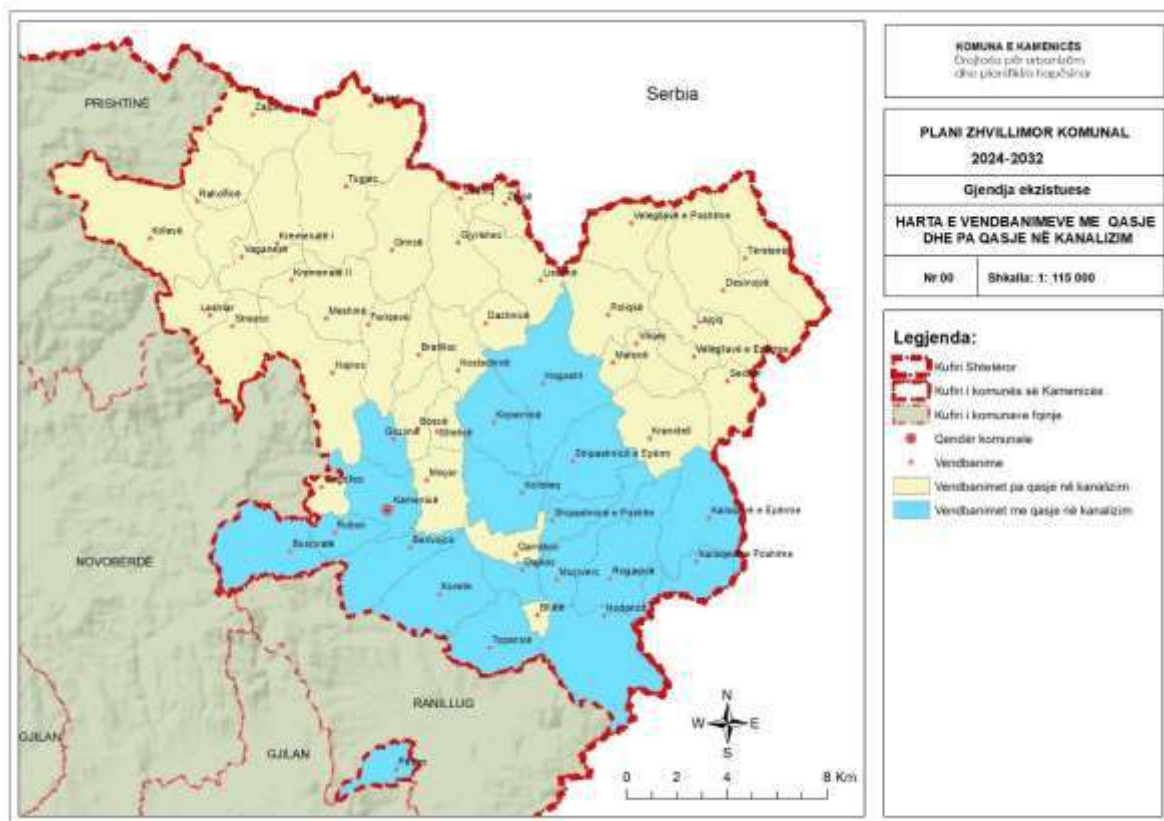

Harta VI Mbulueshmëria me rrjet të kanalizimit

### 2.3.10. Vlerësimi i gjendjes: kanalizimi

Komuna e Kamenicës ka burime të mjaftueshme të ujit që sigurohet nga 11 stacione të pompimit. Kapaciteti mesatar mujor ndryshon nga 2.2 lit/sec deri në 20 lit/sec. Në total kapaciteti mujor i ujit është 50,000 m<sup>3</sup>, dhe 725,932 m<sup>3</sup> në vit. Gjendja e rrjetit të ujësjellësi është relativisht e mirë, mirëpo humbjet mesatare të ujit arrijnë në nivelin 40%. Ky nivel i lartë i humbjeve ndikon në qëndrueshmërinë financiare në sistem dhe rrjedhimisht në ofrim të shërbimeve.

Në komunë 25% të vendbanimeve nuk kanë casje në rrjet të kanalizimit. Ndikimi negativ në mjedis dhe kualitet të ujërave sipërfaqësor dhe nëntokësor është shumë i madh, për shkak që ujërat e zeza të kanalizimit nuk trajtohen dhe të gjitha derdhen në lumin Krivarekë. Për më shumë sistemi i drenazhimit të ujërave atmosferik është i ndarë vetëm në zonën urbane, mirëpo jo edhe në zonën rurale.

Analiza SËOT – Ujësjellës, kanalizim	
PËRPARËSITË	DOBËSITË
<ul style="list-style-type: none"> <li>- Momentalisht komuna ka sasi të mjaftueshme e ujit për pije;</li> <li>- 72% e vendbanimeve furnizohet me ujë të pijshëm;</li> </ul>	<ul style="list-style-type: none"> <li>- 28% të vendbanimeve nuk kanë casje në ujë të pijshëm;</li> <li>- Mungesa e sistemit të akumulimit të ujërave;</li> </ul>

<ul style="list-style-type: none"> <li>- Cilësia e mirë e ujit – sistemi i menaxhuar nga KRM Hidromorava;</li> <li>- Rrjeti i mire i ujësjellësit – sistemi i gypave i riparuar;</li>   <li>- 75% të vendbanimeve kanë casje në rrjet të kanalizimit;</li> <li>- Në zonë urbane është ndarë sistemi i ujërave atmosferik nga sistemi i ujërave të zeza të kanalizimit;</li> </ul>	<ul style="list-style-type: none"> <li>- Vendbanimet malore furnizohen me ujë të pijshëm nga burime të ndryshme individuale (puse, kroje malore etj.), të cilat nuk janë të testuara</li> <li>- Humbjet e ujit, deri në 40%;</li> <li>- Mungesa e koordinimit në mes të komunë dhe KRM Hidromorava;</li>   <li>- 25% të vendbanimeve nuk kanë casje në rrjet të kanalizimit;</li> <li>- Nuk ka trajtim të ujërave të zeza të kanalizimit, rrjedhimisht të gjitha ujërat e zeza shkarkohen në lumen Krivarekë</li> <li>- Mungesa e sistemit për ujërat atmosferik në zonë rurale ;</li> <li>- Rrjeti i vjetruar i sistemit të kanalizimit;</li> </ul>
<b>MUNDËSITË</b>	<b>RREZIQET</b>
<ul style="list-style-type: none"> <li>- Shfrytëzimi i investimeve të jashtme;</li> <li>- Garantët qeveritarë;</li> <li>- Aplikimi i arritjeve teknologjike;</li> <li>- Investimet e qeverisë për diga – akumulimet e ujit;</li> </ul>	<ul style="list-style-type: none"> <li>- Ndryshimet klimatike – zvogëlimi i sasisë së ujërave në komunë nga thatësitat dhe reshjet e dobëta atmosferike</li> <li>- Rrezikimi i skemave të ujitjes nga urbanizimi i egër i fshatrave;</li> </ul>

### Sfidat

- Ofrimi me shërbim të ujësjellësit dhe kanalizimit për të gjitha vendbanimet e komunës.
- Parashikimi i investimeve për ujësjellës dhe kanalizim në raport me intensitetin për zhvillim – sidomos për zona të reja të banimit, objektet shumëbanesore.
- Ndarja e sistemit të drenazhimit – ujërat atmosferik nga sistemi i kanalizimit.
- Trajtimi i ujërave të zeza të kanalizimit në komunë.
- Akumulimi i ujërave

### Nevojat zhvillimore

- Investim në sistem të ujësjellësit – mbulimi i tërësishëm i komunës me ujë të pijes
- Akumulimi i ujërave
- Investim në sistem të trajtimit të ujërave të zeza

### 2.3.11. Infrastruktura e energjisë elektrike

Komuna e Kamenicës furnizohet me energji elektrike nga tri rrjete të tensionit, Rrjeti i tensionit të ultë (0.4kV) me një gjatësi prej 322km, Rrjeti 10(20)kV me gjatësi prej afër 209km dhe Rrjeti 110kV me gjatësi afër 30km.

Ekziston një T.S 110/10(20)kV me fuqi 31.5 MVA. Furnizimi bëhet nga Gjilani përmes linjës 110kV dhe nga Bujanoci (Ristovci), gjithashtu përmes linjës 110kV.

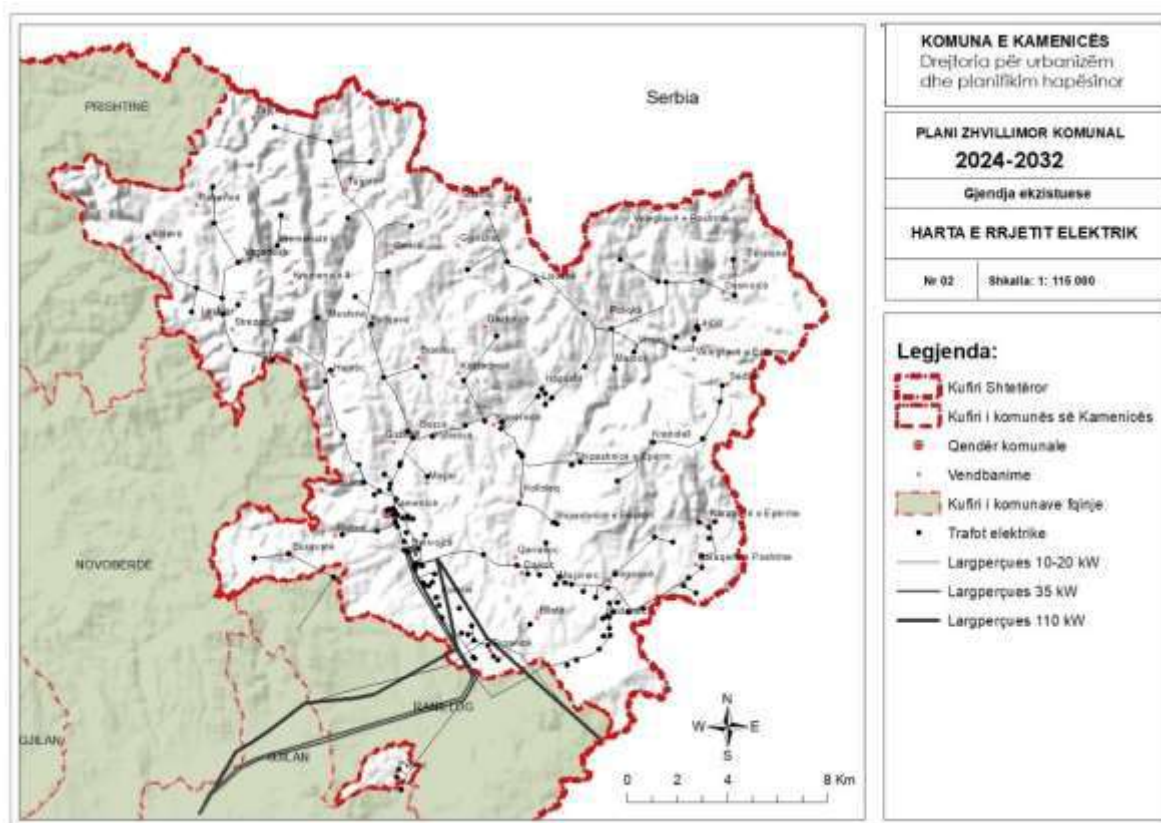

Harta VII Rrjeti i energjisë elektrike

Në territorin e Komunës gjendet një transformator: Transformatori 110/10(20) kV në një sipërfaqe prej 0.10 ha. Konsumi mesatar gjatë sezonës së verës është 11.2 MË/h, ndërsa gjatë dimrit është 12.5 MË/h. Ngarkesa maksimale gjatë sezonës verore është 12MË, gjersa gjatë asaj dimërore është 16MË.

Klient te amvisërisë	Klient publik	Klient komercial	Gjithsej
8790	125	984	9915

Tabela XI Tabela Numri i konsumatorëve të KEDS

### 2.3.12. Vlerësimi i gjendjes: energjisë elektrike

Rrjeti i sistemit të energjisë elektrike në komunë është mjaft i vjetërsuar. Shumica e ekonomive familjare kanë casje në rrjet përmes kabllave mbitokësore, që shfaqin rrezik

permanent për qytetarët. Mirëmbajtja dhe zëvendësimi i kablllove, dhe eventualisht vendosja e tyre nën tokë duhet të jetë prioritet për kompaninë menaxhuese të sistemit.

<b>Analiza SËOT – ENERGJIA</b>	
Përparësitë	Dobësitë
Kapaciteti i mjaftueshëm furnizues (31.5 MË); Casje për të gjithë qytetarët në sistem;	Rrjeti i ngarkuar; Kabllot mbitokësore; Mungesë e koordinimit në mes të komunës dhe kompanisë menaxhuese; Kycje ilegale;
Mundësitë	Rreziqet
Legjislacioni i kompletuar; Grante nga donator për burime të reja për energji të ripërtrishme – solare	Rritja e çmimeve – pasojë e tregut global; Ndërtimi i ndërtesave afër objekteve energjetike;

#### **Sfidat**

- Planifikimi i investimeve në rrjet të energjisë bazuar në intensitetin e zhvillimit – sidomos të zonave për banim, objektet shumëbanesore;
- Riparim i rrjetit të kablllove mbitokësore;

#### **Nevojat zhvillimore**

- Rehabilitimi i rrjetit, sidomos në vendbanimet malore;
- Ndërtimi i nënstacioneve të reja;
- Zëvendësimi i linjave ajrore 230/400V me kablllo-gërshetë apo edhe kablllo nëntokësore;

### **2.3.13. Infrastruktura dhe shërbime e telekomunikacionit**

Territori i Kamenicës është i mbuluar mjaftë mirë me shërbime të telekomunikacionit. Pothuajse të gjitha vendbanimet e Kamenicës, kanë qasje në shërbimet e telefonisë mobile, të cilat ofrohen nga dy operatorët e licencuar nga ART-ja. Të dy operatorët mobil kanë të shpërndara antena individuale në lokacione të ndryshme të komunës. Numri i antenave të vendosura nga operatorët mobil sipas vendbanimeve dhe operatorëve në tërë territorin e komunës. Në Kamenicë ekzistojnë 2 kompani të mëdha IPKO dhe Kujtesa që ofrojnë shërbime interneti dhe disa kompani më të vogla lokale.

### **2.3.14. Vlerësimi i gjendjes: telekomunikacioni**

Në fushën e telekomunikacionit, komuna e Kamenicës qëndron mjaft mirë. Komuna mbulohet nga infrastruktura me kapacitet: E,3G, dhe LTE(4G) nga operator si IPKO, VALA dhe Art Motion. Në këtë sektor nuk ka sfida të identifikuara duke marr parasysh që shërbimi ofrohet nga kompani private.



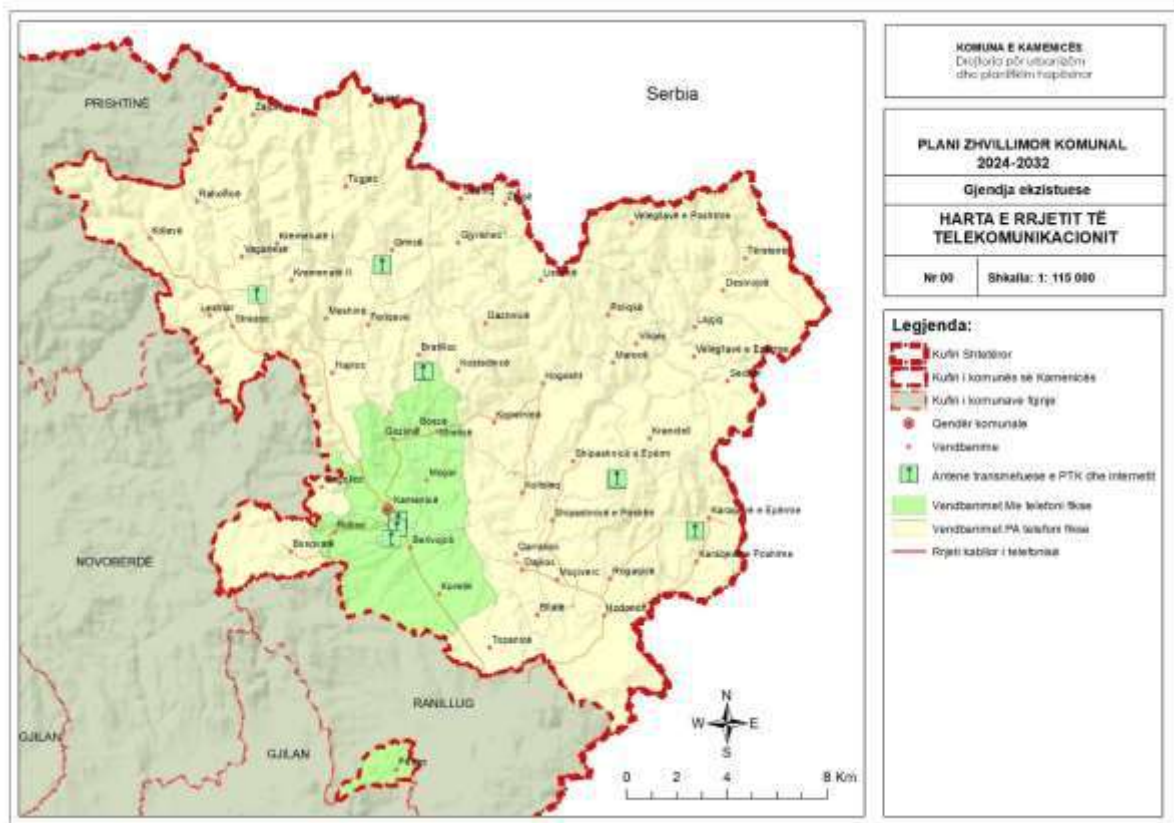

Harta VIII Rrjeti i telekomunikacionit

### 2.3.15. Menaxhimi i mbetjeve

Shërbimi i grumbullimit dhe transportimit të mbeturinave në komunën e Kamenicës ofrohet nga Kompani Rajonale e Mbeturinave “Eco-Higjiena” njësi në Kamenicë. Nga totali i numrit të përgjithshëm të amvisërive 72% kanë mbulueshmëri në shërbime, institucionet publike 100%, derisa nga 497 biznese aktive, 422 (85%)<sup>4</sup> marrin shërbimin e mbledhjes së mbeturinave. Më poshtë është paraqitur harta e mbulueshmërisë me shërbime për amvisëri, duke paraqitur numrin/përqindjen e amvisërive të shërbyera për vendbanim.

Grumbullimi i mbeturinave bëhet për sistemit derë më derë, me kontejnerë 120L dhe me qese të plastikës, dhe me kontejnerë të përbashkët 1.1m<sup>3</sup>. Zona rurale shërbehet përmes sistemit derë me derë, ndërsa zona urbane shërbehet përmes sistemit derë me derë dhe me kontejnerë të përbashkët. Të gjitha mbeturinat e grumbulluara në komunën e Kamenicës transportohen dhe deponohen në deponinë rajonale të mbeturinave në Velekincë të Gjilanit.

<sup>4</sup> Raporti i punës së Drejtorisë së Shërbimeve Publike, Ambientit dhe Inspektoriatit dhe 2022

Sa i përket deponive ilegale, në territor të Kamnicës janë prezente në vitin 2023 tri deponi të mëdha në Berivojcë, Muqiverc dhe Rogaqicë, katër deponi të mesme në Busavatë, Berivojcë, Topanicë, dhe Dajkoc, si dhe 1 deponi e vogël në Hodonoc.

### 2.3.16. Vlerësimi i gjendjes: mbetjet

Grumbullimi i mbeturinave ofrohet nga KRM “Eco – Higjiena” njësia në Kamenicë. Grumbullimi bëhet me sistemin derë me derë – me kontejnerë të veçantë dhe me kontejnerë të përbashkët. Momentalisht, 72% e amvisërive, 100% nga institucionet dhe 85% e bizneseve kanë qasje në rrjet të shërbimit. Mbeturinat e grumbulluara transportohen në deponinë rajonale në Velekincë të Gjilanit.

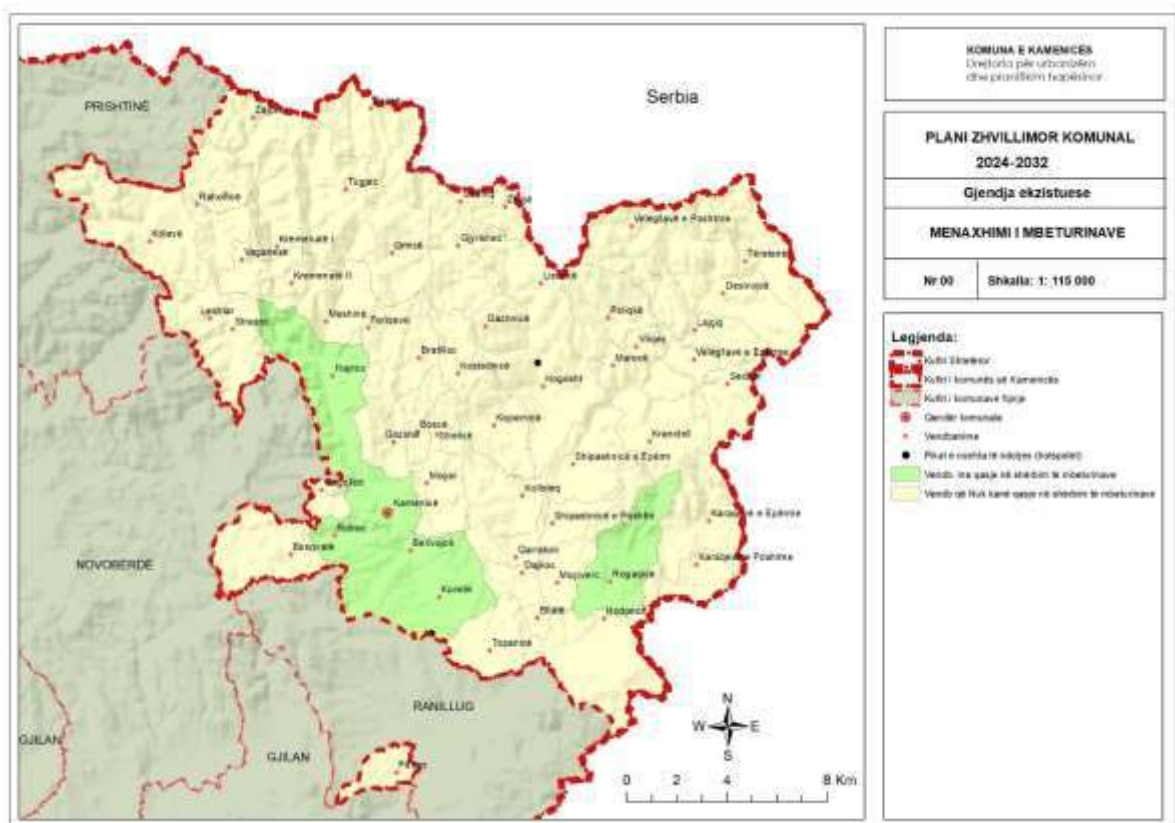

Harta IX Mbulueshmëria me shërbim

Analiza SËOT – Menaxhimi i mbeturinave	
Përparësitë	Dobësitë
72% e amvisërive, 100% nga institucionet dhe 85% e bizneseve kanë qasje në rrjet të shërbimit	Mos ndarje e mbeturinave në burim;
Plani komunal për menaxhim të mbeturinave;	Mos menaxhim i duhur i hapësirave për hedhje të mbeturinave – hapësirat përreth kontejnerëve;
Rregullorja për menaxhimin e mbeturinave;	Mungesa e lokacionit për deponimin e mbeturinave të ngurta dhe mbetjeve shtazore

Krijimi i NPL KAMENICA	
Mundësitë	Rreziqet
Angazhimi më i madh i OJQ-ve mjedisore; Grantet nga donatorët për ndarje të mbeturinave;	Rritja e ndotjes; Shfaqja e sëmundjeve infektive;

### Sfidat

- Përfshirja e të gjitha vendbanimeve në shërbim të grumbullimit të mbeturinave;
- Inicimi i ndarjes së mbeturinave në burim – zvogëlimi i sasisë së mbeturinave që shkon në deponi;
- Riciklimi i mbeturinave;
- Identifikimi i lokacionit për deponimin e mbeturinave të ngurta dhe mbetjeve shtazore

### Nevoja zhvillimore

- Investime kapitale në makineri për grumbullim dhe transport të mbeturinave;
- Investime kapitale në infrastrukturë – kontejnerë për grumbullim të mbeturinave;
- Identifikimi i lokacionit dhe funksionalizimi i deponisë për mbeturina të ngurta / ndërtimore;
- Identifikimi i lokacionit dhe funksionalizimi i deponisë për mbetje shtazore.

## 2.4. Infrastruktura dhe shërbimet e transportit

Komuna e Kamenicës posedon një rrjet të rrugëve që ofrojnë lidhje të mira me komunat tjera në Kosovë dhe shtetet fqinje. Komuna e Kamenicës ka këto distanca me komunat fqinje: 30km me komunën e Gjilanit, me Novobërdën nëse kalojnë rrugës për Gjilan ka një gjatësi prej afro 50 km, ndërsa nëse kalojmë neper rrugën që përshkon shumë fshatra te Komunës se Kamenicës, si fshatrat Busavatë etj. është afro 25 km më shkurt, me Komunën e Prishtinës ne rruge gjatësore që kalon përmes Gjilanit është afro 75 km, ndërsa ajo që kalon kah Artana është rreth 50 km. Distanca e qendrës së komunës me qendrat tjera të territorit të Serbisë, me Komunën e Bujanocit është rreth 25 km, dhe me komunën e Medvegjes rreth 35 km.

### 2.4.1. Transporti rrugor

Transporti në Kamenicë, kryesisht realizohet përmes rrugëve automobilistike me një rrjet te rrugëve prej 589.4 km gjatësi. Rrjeti i rrugëve nacionale dhe rajonale që administrohen nga niveli qendror, është në gjatësi prej 112 km. Rrugët lokale janë në gjatësi prej 477.4 km dhe janë përgjegjësi e komunës. Komuna e Kamenicës i ka te rregulluar 281.6 km gjatësi të rrugëve lokale, ndërsa 304.62 km kanë mbetur të parregulluara. Një pjesë e madhe e rrjetit të rrugëve lokale janë të kategorizuara – 477.4 km.

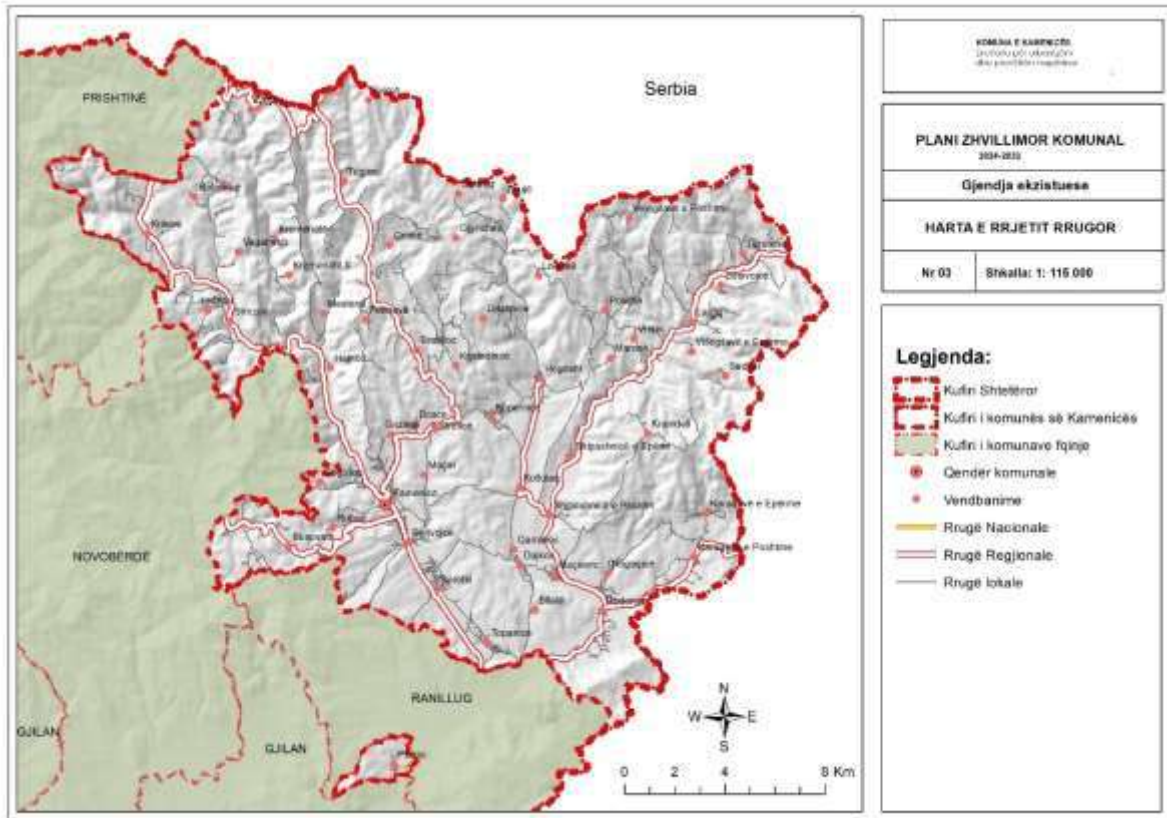

Harta X Rrjeti rrugor

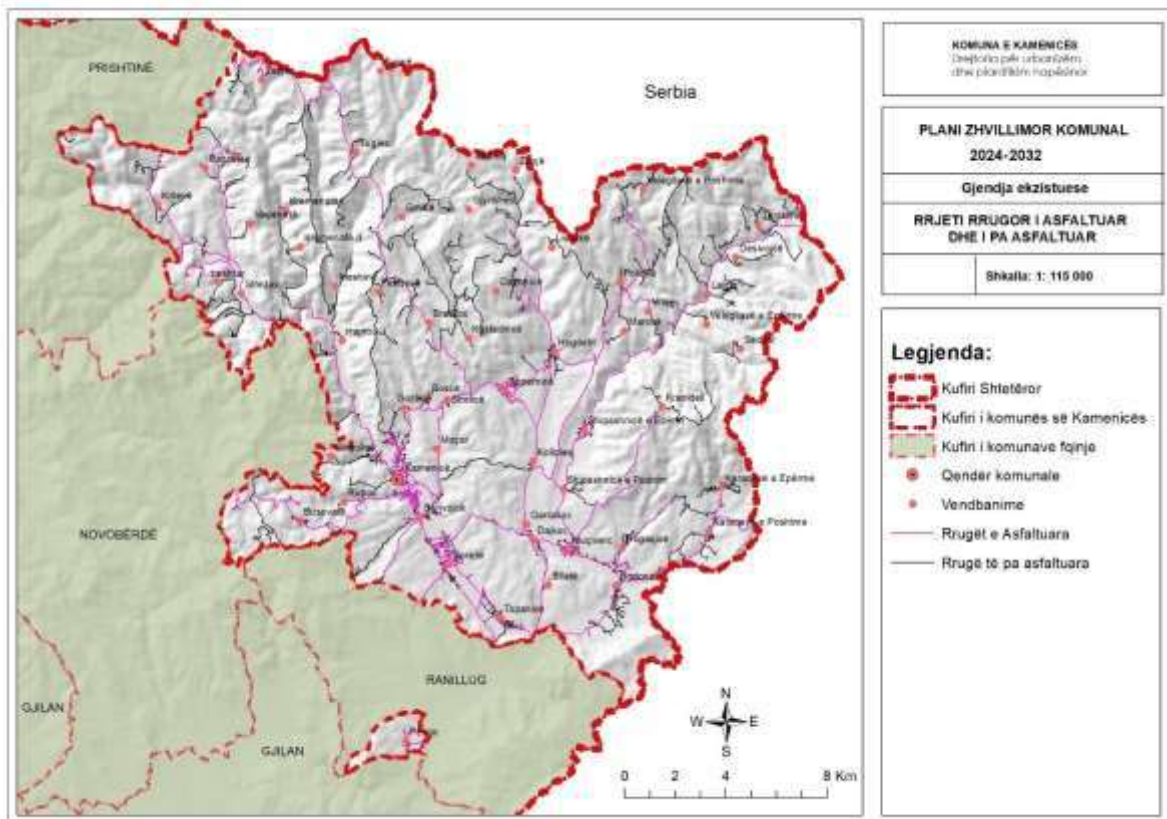

## Harta Rrjeti rrugor i asfaltuar, dhe i pa-asfaltuar

Investimet në infrastrukturën e transportit kryesisht kanë në fokus lëvizjen e automjeteve private, përderisa transporti i pa motorizuar nuk është adresuar në mënyrë sistematike si model i lëvizshmërisë në tërë komunën. Trotuaret dhe shtigjet për këmbësorë janë adresuar deri në një masë, kryesisht bazuar në investimet primare në rrugë. Me fokus të veçantë duhet te trajtohen ato segmente të rrugëve që kalohen nga fëmijët në baza ditore (shtëpi-shkollë-shtëpi) apo segmentet nga njëri fshat në tjetrin.

Emri i vendbanimit	Rruge total (km)	Kategoritë e rrugëve				Gjendja fizike	
		Rrugë lokale (km)	Rrugë regjionale (km)	Rrugë nacionale (km)	Auto udhë (km)	Rrugë të asfaltuara (km)	Rrugë me zhavorr (km)
Berivojcë	15.3	14.3	1.0	0	0	11	4.3
Bllatë	1.5	1.5	0.0	0	0	1.5	0.0
Boscë	7.0	4.4	2.6	0	0	5.5	1.5
Bratilloç	4.6	2.9	1.7	0	0	1.7	2.9
Busovatë	19.5	14.0	5.5	0	0	5.5	14.0
Dajkoc	2.8	2.8	0.0	0	0	2.2	0.6
Dazhnicë	6.3	6.3	0.0	0	0	2.8	3.5
Desivojcë	15.0	11.9	3.1	0	0	3.1	11.9
Feriqevë	10.5	8.3	2.2	0	0	10.5	0
Gmicë	11.0	10.4	0.6	0	0	2.3	8.7
Gogolloc	4.7	4.7	0.0	0	0	0	4.7
Gragjenik	5.9	5.9	0.0	0	0	0	5.9
Grizimë	10.4	8.7	1.7	0	0	2.5	7.9
Gjyrishec	9.8	9.8	0.0	0	0	0	9.8
Hajnoc	19.2	11.9	7.3	0	0	12.2	7.0
Hodonoc	15.6	12.1	3.5	0	0	8.7	6.9
Hogosht	18.8	16.4	2.4	0	0	15.4	3.4
Kamenicë	36.5	30.7	5.8	0	0	26.6	9.9
Karaçevë e Epërme	12.8	12.3	0.5	0	0	9.5	3.3
Karaçevë e Poshtme	10.4	6.0	4.4	0	0	9	1.4
Kolloleq	6.7	4.6	2.1	0	0	4.2	2.5
Kopernicë	14.3	12.0	2.3	0	0	13	1.3
Koretin	26.5	23.3	3.2	0	0	20	6.5
Kostadincë	9.5	9.5	0.0	0	0	0	9.5
Kranidell	10.6	8.8	1.8	0	0	2.7	7.9
Kremenatë I	7.6	7.6	0.0	0	0	0	7.6

Kremenatë II	2.6	2.6	0.0	0	0	0	2.6
Krilevë	18.4	11.7	6.7	0	0	10.4	8.0
Lajçiqi	15.5	13.9	1.6	0	0	1.6	13.9
Leshtar	10.3	9.1	1.2	0	0	5	5.3
Lisockë	14.5	14.5	0.0	0	0	13	1.5
Marocë	2.5	2.5	0.0	0	0	0	2.5
Meshinë	15.4	13.6	1.8	0	0	7	8.4
Moçar	7.3	7.3	0.0	0	0	1	6.3
Muçivërc	16.5	14.5	2.0	0	0	14.1	2.4
Novosellë	3.8	2.4	1.4	0	0	2.7	1.1
Petroc	4.1	3.3	0.0	0.8	0	3.3	0.8
Poliçkë	14.8	14.8	0.0	0	0	2.5	12.3
Qarrakoc	4.7	4.3	0.4	0	0	4.7	0
Rahovicë	7.2	7.0	0.2	0	0	6.9	0.3
Rogaçicë	16.6	13.9	2.7	0	0	12	4.6
Ruboc	7.4	2.9	4.5	0	0	5.5	1.9
Sedllar	2.7	2.7	0.0	0	0	0	2.7
Strellicë	2.9	1.4	1.5	0	0	1.8	1.1
Strezoc	13.1	9.2	3.9	0	0	8.2	4.9
Svirçë	3.2	0.5	2.7	0	0	2.7	0.5
Shahiq	1.5	1.5	0.0	0	0	0	1.5
Shipashnicë e Epërme	7.2	3.7	3.5	0	0	3.5	3.7
Shipashnicë e Poshtme	6.0	3.5	2.5	0	0	5	1.0
Tërstenë	12.1	8.9	3.2	0	0	0	12.1
Topanicë	16.3	14.0	2.3	0	0	14.8	1.5
Tugjec	15.9	8.0	7.9	0	0	14.3	1.6
Vaganesh	2.1	2.1	0.0	0	0	0	2.1
Velegllavë e Epërme	3.0	1.6	1.4	0	0	1.4	1.6
Velegllavë e Poshtme	10.5	10.5	0.0	0	0	0	10.5
Vriqec	7.0	5.1	1.9	0	0	0	7
Zajçec	9.9	3.7	6.2	0	0	6.2	3.7
Zhujë	1.6	1.6	0.0	0	0	1.4	0.2
<b>Total</b>	<b>589.4</b>	<b>477.4</b>	<b>111.2</b>	<b>0.8</b>	<b>0.0</b>	<b>318.9</b>	<b>270.5</b>

#### 2.4.2. Infrastruktura për këmbësorë dhe biçikleta

Infrastruktura për këmbësorë në qytetin e Kamenicës, është relativisht e mirë. Trotuaret shtrihen përgjatë rrugës kryesore në të dy anët e rrugës dhe janë të ndara fizikisht nga pjesa e rrugës në të cilën lëvizin automjetet dhe mundësojnë lëvizje të lirë dhe të sigurt.

Zona më e frekuentuar e qendrës së qytetit ofron hapësirë të mjaftueshme duke mundësuar lëvizje të lirë për këmbësorë dhe për çiklistë – në mungesë të hapësirave të veçanta për biçikleta.

Ndërsa fshatrat e komunës kanë mungesë të infrastrukturës për këmbësorë dhe çiklistë. Në disa akse rrugore lëvizja e këmbësorëve dhe çiklisteve konsiderohet mjaft e rrezikshme, sidomos në afërsi të shkollave.

Sa i përket infrastrukturës për biçikleta, edhe pse qytetarët e Kamenicës kanë terren mjaft të përshtatshëm për këtë lloj të transportit përfshi fshatrat Berivojcë, Koretin dhe Topanicë, kjo formë e transportit nuk shumë e përdorur në komunë. Komuna, përkundër planifikimeve të mëhershme për ndërtim të shtigjeve për çiklistë, nuk kanë arritur të krijojnë infrastrukturë të tillë në shumicën e vendbanimeve, por në dy vitet e fundit ka investuar në shtigje të çiklizmit sidomos në qytet, Berivojce, Ruboc dhe Busavate.

Sipas Shoqatës së Çiklistëve në Kamenicë, në komunë ekzistojnë rreth 1,000 çiklistë aktiv. Sipas shoqatës, parakusht për masivizim të këtij lloji të transportit është krijimi i kushteve për lëvizje të sigurt.

Gjendja ekzistuese e trotuareve në komunën e Kamenicës është dhënë si në vijim:

Vendbanimi	Sipërfaqet e trotuareve m2	Sipërfaqet e shtigjeve të biçikletave m2
Kamenicë	12091	2120
Koretin	2378.30	
Berivojcë	1920	450
Hodonoc	2817,3	
Rogacicë	1753	
Hogosht	1753	
Busavatë	950	2380
Topanicë	3150	
Shipashnicë e poshtme	375	
Kopërnice	1432	

#### 2.4.3. Linjat transportuese nderkomunale, urbane dhe rurale

Transporti publik në komunën e Kamenicës ka qenë i organizuar përmes ndërmarrjes publike “Kosovatrans”, deri në privatizimin e saj. Sot transporti publik për linjat brenda dhe jashtë komunës së Kamenicës ofrohet nga kompanitë private.

Momentalisht linjat brenda territorit të komunës Ndërsa jashtë komunës janë:

- Kamenicë - Karaqevë,
- Kamenicë – Strezoc – Krilevë

- Kamenicë – Gjilan - Prishtinë,
- Hogosht - Gjilan – Prishtinë,
- Shipashnicë - Gjilan,
- Karaqevë - Gjilan.

#### 2.4.4. Hapësirat ekzistuese për parkim

Gjendja aktuale e parkingjeve në qytetin Kamenicës është relativisht e kënaqshme. Lokacionet ekzistuese të parkingjeve janë të shpërndara kryesisht në afërsi të institucioneve komunale, objekteve arsimore, shëndetësore dhe atyre tregtare, duke u mundësuar qytetarëve kryerjen e shërbimeve dhe aktiviteteve ditore në mënyrë mjaft efikase.

Organizimi i parkingjeve është i organizuar kryesisht në formë drejtkëndore (në kënd 90°), por edhe forma e kombinuar drejtkëndore + gjatësore është organizuar në dy vend-parkingje, ndërsa parkingjet për shërbimet TAXI janë të formës gjatësore.

Parkingjet publike		
Lokacioni	Forma e parkimi	Sipërfaqja m <sup>2</sup>
Te Viva Fresh	Në kënd 90°	3,415
Qendra e vjetër tregtare	Në kënd 90°	335
Te Kryqi i Kuq	Në kënd 90°	432
Te Higjiena	Në kënd 90°	718
Te ish hoteli Mineral	Në kënd 90° + gjatësore	370
Te Policia	Në kënd 90°	945
Te NLB-ja	Në kënd 90°	1,116
Te Çerdhja e fëmijëve	Në kënd 90°	515
Te pompa e karburanteve	Në kënd 90°	190
Te BPB-ja	Në kënd 90°	190
Te qarkorja	Në kënd 90°	632
Te Drejtoria e Urbanizmit	Në kënd 90°	207
Te qendra tregtare (përballë parkut)	Në kënd 90°	1,343
Te ura	Gjatësore	815



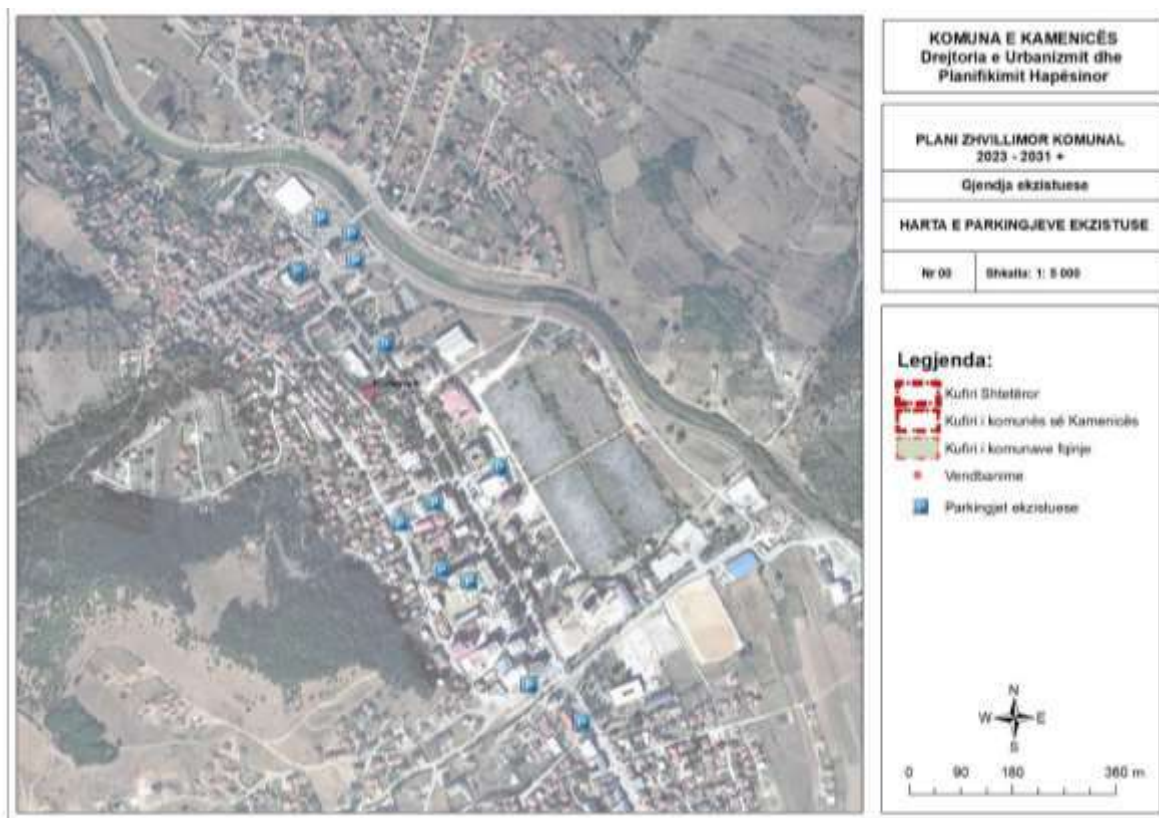

Harta XI Harta e parkingjeve ne qytetin e Kamenicës

#### 2.4.5. Vlerësimi i gjendjes: Transporti

Komuna e Kamenicës ka lidhje të mira rrugore me komunën e Gjilanit, Novobërdën, Artanën, dhe komunën e Bujanovcit dhe Medvegjës. Komuna ka një rrjet rrugor prej 590 km gjatësi, duke përfshi rrugë nacionale, rajonale dhe lokale. Veturat janë lloji më i përdorur i transportit në komunë. Afërsisht 50% e rrjetit rrugor është i rregulluar, dhe një pjesë e madhe e rrjetit janë të kategorizuara. Mirëpo, pavarësisht kategorizimit, rrugët lokale në praktikë ende nuk dallohen sipas funksionit dhe nuk kanë dizajn adekuat i cili do të mbështeste zhvillimet hapësinore dhe urbane në komunë. Kjo është reflektuar në ndërtimin e një rrjeti të rrugëve me profile joadekuate të cilat pamundësojnë qarkullimin e kënaqshëm dhe lidhjen e duhur të vendbanimeve, apo zonave të ndryshme brenda tyre.

Gjendja e hapësirave për parkim në qytet është kënaqshme, dhe pa ndonjë problem të theksuar. Parkimi nuk është problem i theksuar për shkak të intensitetit të ulët të zhvillimit.

Infrastruktura për këmbësorë dhe biçikleta në qytet është relativisht e mirë, mirëpo nevojitet lidhje më e mirë në mes të zonës urbane dhe vendbanimeve rurale.

Analiza SWOT - Transporti	
Përparësitë	Dobësitë
<p>Shtrirje e mirë e rrjetit rrugor në gjithë territorin e komunës, qasje e mirë në vendbanime;</p> <p>Lidhjet e mira përmes rrugëve magjistrale dhe rajonale;</p> <p>Plani i mobilitetit 2016 – 2020;</p>	<p>Moszbatimi i prioriteteve nga plani i mobilitetit 2016 – 2020;</p> <p>Mungesë e transportit urban – autobusi i qytetit;</p> <p>Mos-kategorizimi i rrugëve;</p> <p>Infrastruktura e pakompletuar për transport të pa motorizuar (këmbësor, biçikleta) – sidomos në fshatra, trotualet</p>
Mundësitë	Rreziqet
<p>Fondet nga niveli qendror Ministria e Infrastrukturës;</p> <p>Fondet nga organizatat donatore;</p> <p>Shfrytëzimi i skemave të ndryshme financiare për funksionalizimin e transportit urban – PPP.</p>	<p>Rritja e numrit të automjeteve në komunë – qytet;</p>

#### Sfidat:

- Organizimi i transportit urban dhe lidhja me fshatrat afër zonës urbane;
- Investimet në infrastrukturë sipas dokumenteve të miratuara - Kategorizimi i rrugëve lokale dhe investimet konform rrjetit të kategorizimit – dizajn përkatës të rrugës;
- Përparësia e këmbësorëve dhe biçikletave në rrugë;

#### Nevojat zhvillimore:

- Rishikimi i planit të mobilitetit dhe prioriteteve;
- Rregullimi i sistemit për menaxhim të parkimit në komunë;

## 2.5. Infrastruktura dhe shërbimet sociale e publike

### 2.5.1. Institucionet shëndetësore

Brenda territorit të komunës kryhet vetëm shërbimet në nivelin parësor, i cili përfshinë Qendrën kryesore të mjekësisë familjare (QKMF), qendrat e mjekësisë familjare (QMF) dhe ambulancat e mjekësisë familjare (AMF). Shërbimet specialistike specifike (listo cilat), kryhen vetëm në QKMF e cila gjendet në qytet, përderisa ato përgjithshme kryhen në AMF-të të cilat janë funksionale. QMF- janë gjithsej 3 (Kamenicë, Hogosht dhe Rrogoqicë) ku kryhen shërbimet për këto vendbanime dhe ato përreth. Shërbimet kryhen nga ora 7-15, përderisa vetëm QKMF posedon kujdestari. Nga gjithsej 21 objekte të shëndetit parësorë në komunën e Kamenicës 12 prej tyre nuk janë funksionale, që i bie që më shumë se 50% e të gjitha objekteve. Arsytet e mos funksionimit të tyre janë mungesa e stafit shëndetësorë

dhe mungesa popullsisë në fshatrat kufitare. Në mungesë të shërbimeve specifike në AMF, vizitat te mjeku kryesisht kryhen vetëm në QKMF gjë e cila paraqet ngarkesa të mëdha në këtë qendër.

Lloji i kujdesit parësor	Vendbanimi	Sip m <sup>2</sup>	Funksionale (gjendja fizike e objektit)
AMF	Boscë	97	X
QMF	Rogoqicë	419	x
AMF	Muqiverc	204	
AMF	Shipashnic epërme	108	x
QMF	Hogosht e reja	445	x
	Hogosht e vjetra	171	
AMF	Kopernicë	73	
AMF	Kolloleq	121	
AMF	Karaqevë e poshtme	125	x
AMF	Hodonoc	62	
AMF	Topanicë	89	x
AMF	Koretin	154	x
AMF	Busavatë	71	
AMF	Strezoc	149	jashtë funksioni
AMF	Krilevë	69	jashtë funksioni
AMF	Hajnoc	77	jashtë funksioni
AMF	Tugjec	122	jashtë funksioni
AMF	Poliqkë	67	jashtë funksioni
AMF	Lisockë	99	jashtë funksioni
AMF	Desivojcë	134	jashtë funksioni
QKMF	Kamenicë Objekti kryesor	813	E mirë
	Kamenicë Stomatologjia	535	E mirë
	Kamenicë Gjinekologjia	568	E mirë
	Kamenicë ish-Laboratori	328	jashtë funksioni
	Kamenicë ish Rentgeni	185	jashtë funksioni
QMF	Kamenicë Qendër te Kisha	115	E mirë

Tabela XII Institucionet shëndetësore në komunën e Kamenicës

Shërbimet shëndetësore të cilat ofrohen nga sektori privat janë kryesisht ordinanca stomatologjike.

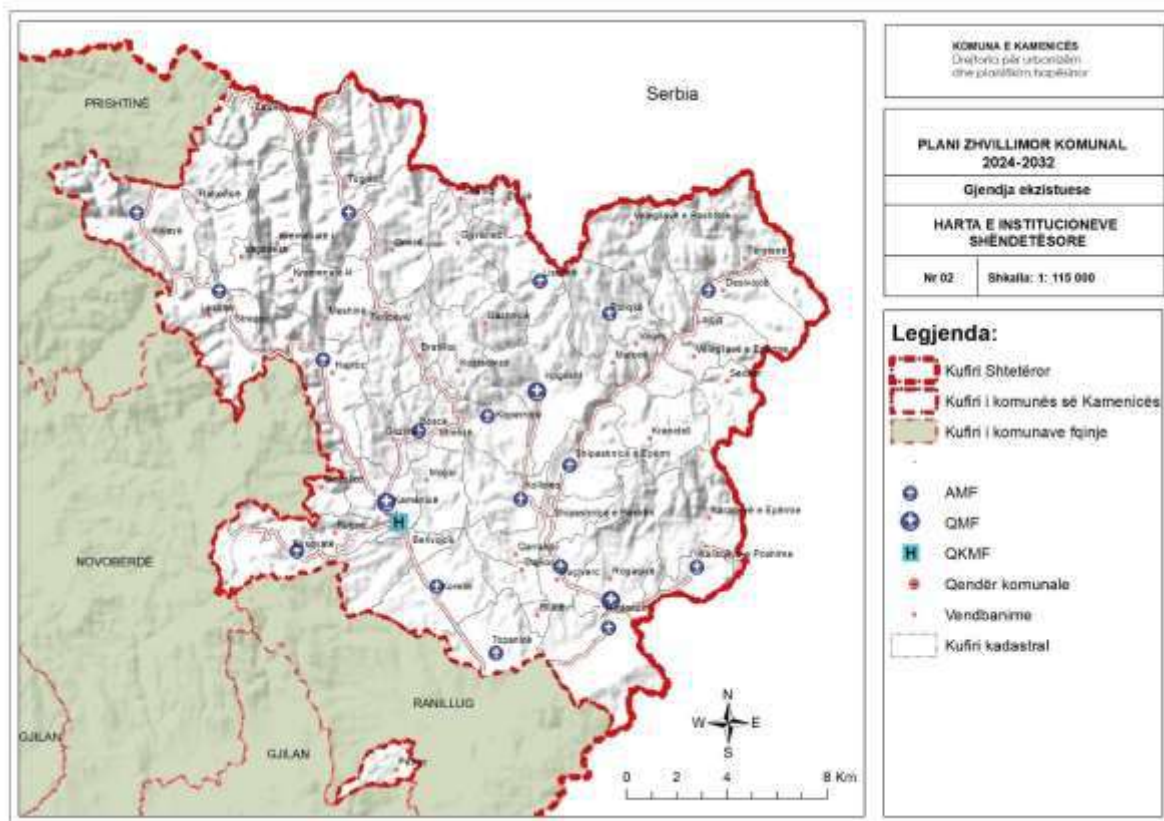

Harta XII Objektet shëndetësore

### 2.5.2. Institucionet arsimore

Arsimi në komunën e Kamenicës është i organizuar në 3 nivele: parashkollor (çerdhe) dhe para fillor, fillor/i mesëm i ulët dhe i mesëm i lartë. Të gjitha institucionet arsimore janë publike dhe mësimi zhvillohet në gjuhën shqipe dhe serbe.

- Çerdhe 2
- Shkolla fillore 20, 17 në gjuhën shqipe dhe 3 serbe
- Shkolla të mesme 5, 3 në gjuhën shqipe dhe 2 serbe.

Komuniteti rom ndjekë mësimet në shkollat serbe. Në komunë e Kamenicës nuk ka ndonjë institucion arsimor privat.

Institucioni/Emri	Nxënës	Klasa	Personel	Sip m <sup>2</sup>	Mesatarja e nxënësve ne klase	Jo-Funksionale (Gjendja fizike e objektit)
IP „Filizat“ Kamenicë	73	4	7	580	7.94	Funksionale
IP,„Sunce“ Hajnovc	82	5	5	250	16.4	Funksionale
SHFMU“Avni Rustemi“ Karaqevë e Epërme	84	9	16	960	9.3	Funksionale
SHFMU “Metush Krasniqi”	209	16	28	2012	13.1	Funksionale

Rogaçicë						
SHFMU "17 Shkurti" Muqiverc	113	9	21	1641	12.6	Funksionale
SHFMU "Rexhep Mala" Topanicë	218	17	15	1277	12.8	Funksionale
SHFMU "Sadri Misini" Shipashnicë e Epërme	183	18	26	1785	10.2	Funksionale
SHFMU "Dëshmorët e Kombit" Kamenicë	461	26	49	3975	17.7	Funksionale
SHFMU "Fan Noli" Kamenicë	400	23	38	2667	17.4	Funksionale
SHFMU "Xhavit Ahmeti" Hodonoc	137	10	21	1365	13.7	Funksionale
SHFMU "Abdullah Krashnica-Presheva" Koretin	269	18	26	1711	14.9	Funksionale
SHFMU "Skënderbeu" Hogosht	179	17	31	3729	10.5	Funksionale
SHFMU,, "Kadri Zeka" Desivojcë	44	/	/	258	/	Jo-funksionale
SHFMU,, "Nuhi Berisha" Tuxhec	20	/	/	261	/	Jo-funksionale
SHFMU ,, "Asllan Thaqi" Karaqevë e Poshtme	102	10	14	1070	10.2	Funksionale
SHFMU ,, "Hasan Prishtina" Busavatë	104	4	6	1042	26	Funksionale
SHFMU ,, "Idriz Seferi" Strezoc	58	/	/	1937	/	Jo-funksionale
SHFMU ,, "7 Shtatori" Krilevë	34	/	/	316	/	Jo-funksionale
SHFMU ,, "Xhelal Sopi" Petroc	106	10	6	840	10.6	Funksionale
Gjimnazi,, "Ismail Qemali" Kamenicë	414	13	28	1719	31.8	Funksionale
SHMLP,, "Andrea Durrsaku" Kamenicë	275	15	30	1750	18.3	Funksionale
SHFMU,, "Desanka Maksimoviq" Kamenicë	367	12	46	960	14.1	Funksionale
SHFMU ,, "Bratstvo" Strezoc	42	8	15	250	5.25	Funksionale
SHFMU ,, "9 Maji Kolloleq	17	8	7	450	2.12	Funksionale
Gjimnazi,, "Kamenicë Gimnazija"	99	8	12	640	12.37	Funksionale

SHMLP „Tehnička” Kamenicë	79	6	23	480	13.2	Funksionale
SHMLM „Sejdi Kryeziu” Rogacicë	385	13	35	1160	29.6	Funksionale

Tabela XIII Institucionet arsimore në komunë ne Kamenicës

Raporti mësimdhënës nxënës, në komunën e Kamenicës është si vijon: Edukatorë/fëmijë në nivelin parashkollor/çerdhe është: 1 edukator /15.4 fëmijë. Në nivelin fillor dhe të mesëm të ulët, raporti mësimdhënës-nxënës në komunë e Kamenicës është 1 mësimdhënës/ 8.2 nxënës, qe në të njëjtën Kohë paraqet raportin më të ulët mësimdhënës/nxënës në Kosovë<sup>5</sup>. Bazuar në raportin e vlerësimit të sistemit arsimor në komunën e Kamenicës i bërë për qëllim të riorganizimit të shkollave, thuhet se 40% e shkollave nuk kanë mjedis të përshtatshëm higjienik, 8 shkolla nuk kanë as tualete, 50% e shkollave nuk kanë kabinete të informatikës, 24 nga 29 shkolla janë pa salla sportive të mbyllura dhe 10 shkolla nuk kanë hapësira për rekreacion.

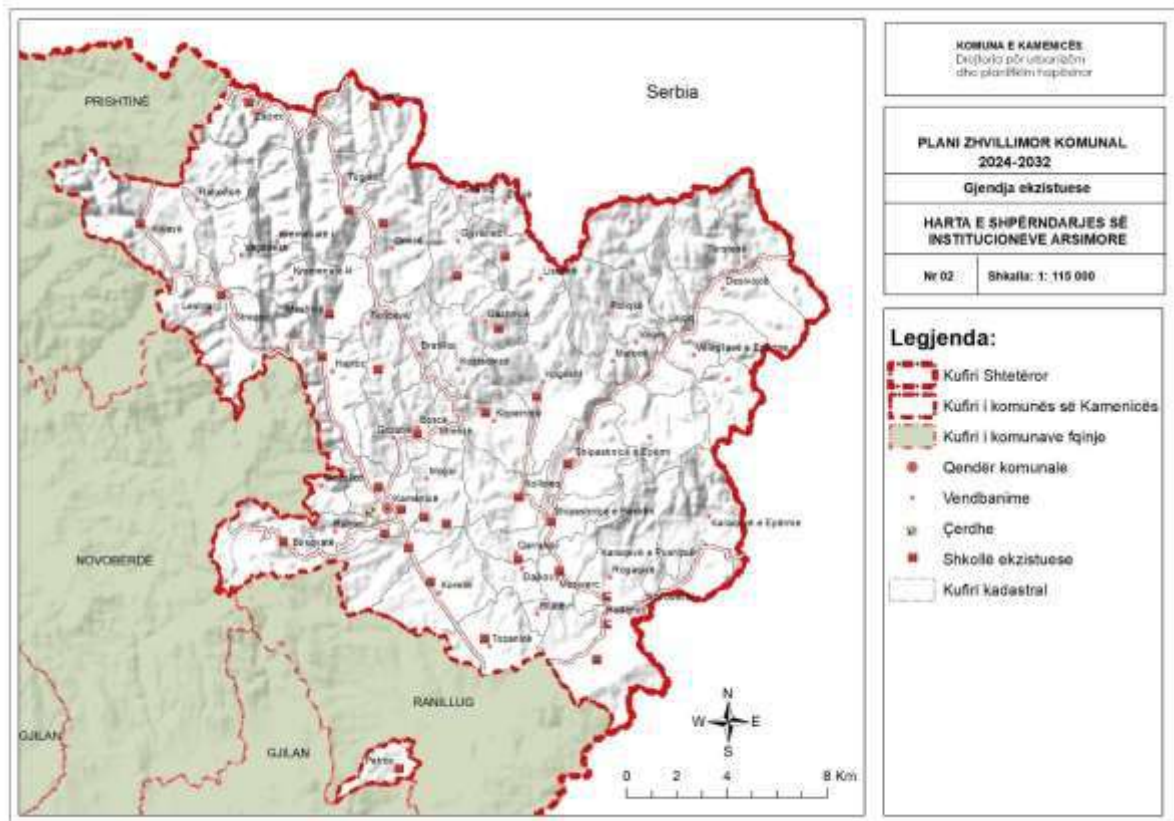

### Harta XIII Objektet Arsimore

Në Komunën e Kamenicës, 51% e shkollave kanë më pak se 70 nxënës: gjashtë shkolla kanë më pak se pesë nxënës, gjashtë shkolla më pak se 20 nxënës, dhe tri shkolla kanë më pak se 70 nxënës.<sup>6</sup> Kjo ka bërë që komuna e Kamenicës ta ri-mendojë sistemin e objekteve shkollore në Kamenicë, dhe të hartojë një strategji për grumbullimin e nxënësve në shkolla

<sup>5</sup> [54395\\_shkolla\\_te\\_teperta.pdf \(institutigap.org\)](#)

<sup>6</sup> [54395\\_shkolla\\_te\\_teperta.pdf \(institutigap.org\)](#)

dhe shfrytëzimin e hapësirave shkollore për qëllime tjera të cilat do të i sillnin përfitime socio-ekonomike komunës së Kamenicës.

### 2.5.3. Institucionet kulturore

Në komunën e Kamenicës janë 3 objekte të cilat janë të dedikuara si objekte kulturore, ku në shtëpinë e kulturës është i vendosur edhe arkivi historik i komunës.

- Qendra e Kulturës
- Teatri i Qytetit "Aleksandër Moisiu"
- Shtëpia e Kulturës “Selver dhe Emin Kryeziu” Roganë
- Arkivi historik komunal

Në anën tjetër bibliotekat janë pjesë e objekteve shkollore të shpërndara në gjithë territorin e komunës:

- Biblioteka “Drita”
- Biblioteka në Roganë
- Biblioteka në Karaqevë të Ulët
- Biblioteka në Tugjec
- Biblioteka në Hogosht
- Biblioteka në Strezoc

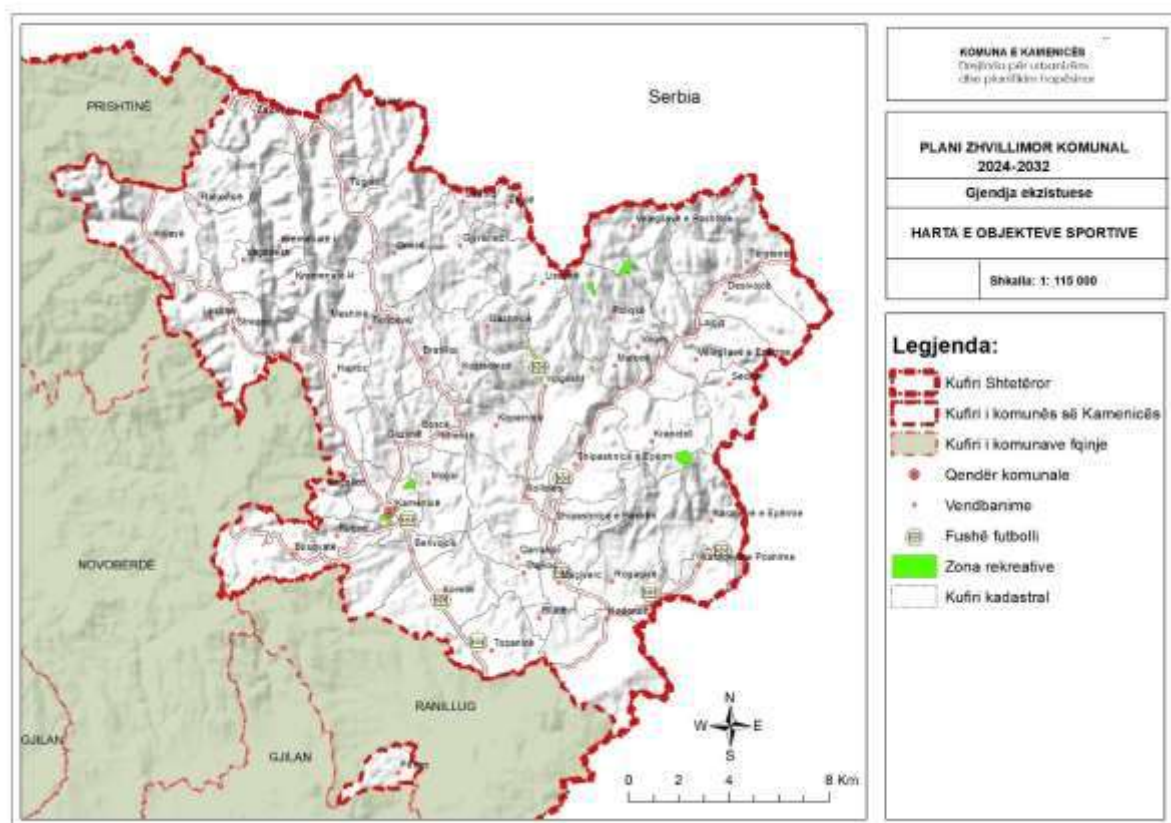

Harta XIV Objektet Sportive

Bibliotekat të cilat gjenden në Kamenicë kanë një fond të konsiderueshëm të librave. Aktivitete teatrale organizohen në teatrin e qytetit me program i cili mbështetet nga DKRS. Në qendrën kulturore po ashtu ka mbahen organizime të cilat kryesisht përkrahen

nga drejtoria e arsimit dhe kulturës në komunë. Në Kamenicë nuk ka ndonjë ndërtesë të veçantë të muzeut.

#### 2.5.4. Institucionet sportive dhe rekreative

Sporti dhe aktivitetet sportive në komunën e Kamenicës mbështetën rregullisht nga DKRS, dhe paraqet një ndër të sektorët më me interes në komunë. Janë gjithsej 8 hapësira sportive, 7 prej të cilave janë stadione futbollit. Kjo në të njëjtën kohë paraqet në disbalanc në mes të disiplinave tjera sportive ndaj futbollit. Është vetëm një palestër sportive e mbuluar, ku mund të mbahen aktivitete tjera. Komuna e Kamenicës ka një pishinë të hapur publike dhe disa private.

Përpos objekteve e hapësirat të cilat menaxhohen nga DKRS, komuna e Kamenicës posedon edhe hapësirat sportive të cilat gjenden në kuadër të shkollave të cilat menaxhohen nga DKA. Pavarësisht kësaj vlerësohet se komuna e Kamenicës nuk ka rrjet funksional të hapësirave dhe objekteve sportive dhe do të duhej që të identifikoj fushat/disiplinat në të cilat do të investojë për 8 vitet e ardhshme.

Hapësira sportive	Numri I klubeve	Sip m <sup>2</sup>	Funksionale (gjendja fizike e hapësirës)
Palestra e Sporteve Kamenice	6	3,150	Nën mesatare
Stadiumi 'Agush Isufi' Kamenice	6	11,000	E mirë
Stadiumi Koretin	1	10,000	Jo e mirë
Stadiumi Hogosht	0	10,000	Jashtë përdorimit
Stadiumi Karaqevë	0	10,000	Jo e mirë
Fushë Sportive Novosellë	0	--	Jashtë përdorimit
Stadium Futbollit Shipashnicë e Epërme	1	10,000	Jashtë përdorimit
Stadium Futbollit Muqiverc	0	10,000	Jashtë përdorimit

Tabela XIV: Objektet sportive

#### 2.5.5. Hapësira të Hapura Publike

Komuna e Kamenicës veçohet si një ndër Komunat e pakta në Kosovë e cila karakterizohet me sipërfaqe kualitative të hapura publike. Në këtë kategori përfshihen: parqet, hapësirat gjelbëruese, hapësirat për parkim automjesh, trotuaret, varrezat, Varrezat e Dëshmorëve, Lapidaret dhe hapësirat për-rreth objekteve fetare. Për dallim prej shumicës së komunave të Kosovës në Kamenicë, në veçanti në qendër të qytetit është ruajtur morfologjia e qytetit me karakter të gjelbër e kualitet të mirë të gjelbërimit, shtigjeve për këmbësorë, shtigjeve të çiklizmit dhe sheshit. Investimi në sheshin e qytetit ka pasuruar dhe ka përmirësuar dukshëm jetën publike e sociale në qytet.

HP sipas tipologjisë	Sipërfaqja ne m2	Nr. i banoreve	Sip e HP ne m2 / ban.
Parqe	15004	8918	1.70
Hapësira të gjelbra dhe shëtitore	57971	8918	6.50



Sheshe	1410	8918	0.20
Terrene sportive	26024	8918	2.92
Lapidare dhe memorialë	5988	8918	0.67
Gjithsejtë ne m2	106397	8918	11.93

Tabela XIV Hapura Publike sipas tipologjisë

HP sipas tipologjisë	Sipërfaqja ne m <sup>2</sup>	Nr. i banoreve	Sip e HP / ban.
Parkingje	11493	8919	1.28
Tregje te gjelbra	2871	8919	0.32
Trotuare	15702	8919	1.76
Gjithsejtë ne m <sup>2</sup>	30,066.00	8919	3.37

Tabela XV Sipërfaqet e ndërtuara dhe te tjera

Nga tabelat me lartë, është evidente se standardi i planifikuar prej 6 deri ne 9m2/ban. për hapësira gjelbëruese ne komunën e Kamenicës arrihet. Sipërfaqja aktuale e HHP për rekreacion aktiv dhe pasiv është 11,93m2/ban, ndërsa vetëm për hapësira gjelbëruese, 8.20m2/ban (tab. 2). Oferta aktuale ne aspektin e qasjes, me fokus ne largësinë (distance – kohe) dhe ne aspektin e rrezes se mbulimit me HHP është mjaft mirë e mbuluar.

#### 2.5.6. Institucionet e Mirëqenies Sociale dhe Komunitetit

Në bazë të ligjit për shërbime sociale dhe të familjes ofrohen shërbime sociale për të gjitha kategoritë sociale që kanë nevojë për mbrojtje institucionale në komunë e Kamenicës. Po ashtu, në bazë të Ligjit të Skemës së Asistencës Sociale familjet në nevojë ekonomike përkrahën me mjete financiare të rregullta mujore .

Përveç kësaj, nga subvencionet e komunës mbështeten persona dhe familje me nevoja emergjente të natyrës socio-ekonomike, shëndetësore apo të kushteve të banimit. Shërbimet e mirëqenies sociale dhe të komuniteti janë të vendosura në objektet si vijon.

Institucionet e mirëqenies sociale dhe komunitetit	Sipërfaqja a parcelës (ha)	Sipërfaqja ndërtuar (ha)	Sipërfaqja (m <sup>2</sup> )	Sipërfaqja a (ha)	Gjendja fizike e objektit
Qendra për punë sociale	0.062	0.02	800	/	e mirë
Zyra Komunale e Punësimit	0.088	0.035	350	0.02	e mirë
Objekti i Handikos	0.21	0.035	350	0.15	jo e mirë
Shtëpia e Komunitetit për Persona me Aftësi të Kufizuara Mendore	1.21	0.035	350	0.15	e mirë
Kryqi i kuq i Kosovës	0.08	0.013	130	0.05	e mirë

Tabela XVI Institucionet e mirëqenies sociale dhe komunitetit

Në vitin 2023, janë më shumë se 409 familje të cilat marrin asistencë sociale nga komuna, përderisa komuna ofron edhe Shtëpinë me Bazë në Komunitet, e cila menaxhohet nga DHSMS ku aktualisht strehohen 10-20 persona të cilët kanë ngecje në zhvillim dhe nevojë për kujdes profesional.

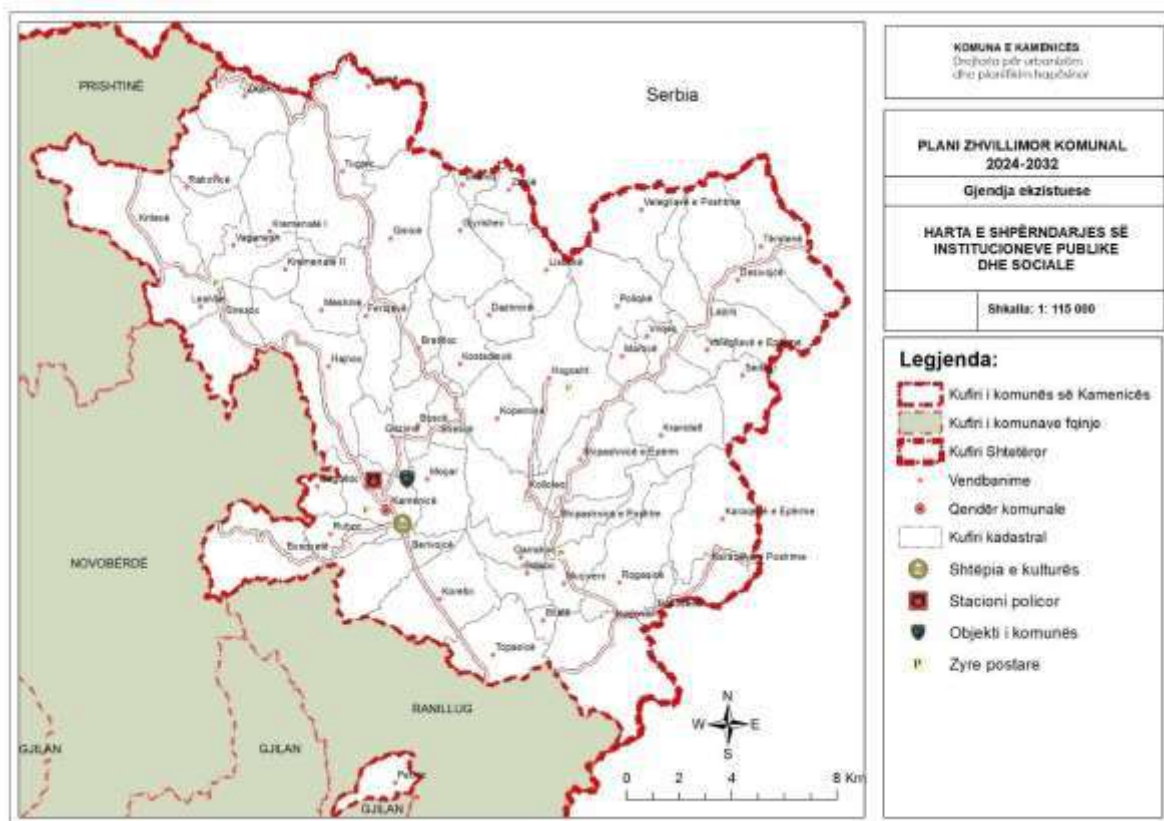

Harta XV Harta e institucioneve të mirëqenies dhe komunitetit

### 2.5.7. Institucionet fetare

Bashkësitë fetarë në komunën e Kamenicës janë: islame, ortodokse e katolike. Janë gjithsejtë 32 xhami të shpërndara në gjithë territorin e komunës. Shumica prej tyre janë në gjendje të mirë marrë parasysh që janë rinovuar/restauruar disa herë.

Emërtimi	Lagjja/Fshati	Viti i ndërtimit	Gjendja fizike e objektit
Xhamia “Haxhi Gani Sermaxhaj”	Kamenicë	1981	E mire Minareja 2000 Kjo xhami ka përfunduar tërësisht më 1996 2016 - meremetim
Xhamia e Pazarit	Kamenicë	2006	E mire

Emërtimi	Lagjja/Fshati	Viti i ndërtimit	Gjendja fizike e objektit
			Ka filluar në prill 2006, Ka përfunduar në nëntor 2006
Xhamia e Topanicës – 1	Fshati Topanicë	1700	E mire 1970 rindërtim 2005 meremetim i plotë
Xhamia e Topanicës – 2	Fshati Topanicë	2011	E mire 2010 – Ka filluar
Xhamia e Rogoqicës	Fshati Rogoqicë	1839	E mire 1979 rindërtim 2005 meremetim 2015 meremetim i brendshëm dhe ndërtimi i dritareve
Xhamia e Karaqevës së Ulët	Fshati Karaqevë e Ulët	1880	E mire 1958 rindërtim 1990 rindërtim 2005 meremetim 2018 ndërtimi i gasullhanes, morgut, dhe blerja e furgonit për shërbime mortore 2019 ndërtimi i dyerve dhe dritareve të xhamisë, fasadimi i brendshëm
Xhamia e Karaqevës së Epërme	Fshati Karaqevë e Epërme	1883/85	E mire 1964 minarja Rindërtim 1996 2016 – meremetim 2019 restaurim i brendshëm
Xhamia e Muqivërcit	Fshati Muqivërcë	1935	E mire 1997 Rindërtim 2000 minarja 2016 – meremetim 2018 – ndërtimi i gasullhanes dhe blerja e furgonit për shërbime mortore 2019 restaurim i brendshëm
Xhamia e Shipashnicës së	Fshati Shipashnicë e	1900	E mire 1966 rindërtim

Emërtimi	Lagjja/Fshati	Viti i ndërtimit	Gjendja fizike e objektit
Epërme	Epërme		2019 restaurim i brendshëm 2020 rindërtim
Xhamia e Shipashnicës së Poshtme	Fsh. Shipashnicë e Poshtme	2002	E mire 2006 – minarja
Xhamia e Hogoshtit	Fshati Hogosht	1885 (1750)?	E mire 1967/8 rindërtim 2016 – meremetim 2020 ndërrimi i kupolave dhe fasadimi i minares
Xhamia e Kopernicës	Fshati Kopernicë	1938	E mire 1963 minarja 2000 dhe 2005 meremetim
Xhamia e Desivojcës	Fshati Desivojcë	1816	Mesatare 1970 minarja 2008 - ka filluar xhamia e re 2011 – ka përfunduar 2021 fasadimi i minares dhe ndërtimi i abdeshanes ( shadervanit)
Xhamia e Petritit	Fshati Petrit	2002	E mire Podrumi ka filluar më 1990 ku janë falur deri në vitin 2002., kurse xhamia komplet ka përfunduar në vitin 2002
Xhamia e Koretinit - 1 (Xhamia e vjetër)	Fshati Koretin	1880	E mire 1967 rindërtim 2012 – Meremetim i tërësishëm, në vend të kulmit kanë ndërtuar kupolat
Xhamia e Koretinit - 2 (Xhamia e re)	Fshati Koretin	2013	E mire Ka filluar 2011
Xhamia e Poliçkës	Fshati Poliçkë	1908 (1905)	Mesatare 2005/06 meremetim
Xhamia e Hodonocit - 1	Fshati Hodonoc	1686(1538) sakt	E mire 1978 rindërtim 2003-meremetim 2013 meremetim i brendshëm dhe

Emërtimi	Lagjja/Fshati	Viti i ndërtimit	Gjendja fizike e objektit
			ndërrimi i dritareve dhe ndërtimi i aneksit
Xhamia e Hodonocit - 2	Fshati Hodonoc	2014	E mire v. 2011 ka filluar ndërtimi
Xhamia e Dajkocit	Fshati Dajkoc	1935 (1919)	E mire Xhamia e re ka filluar 2011 2012 – Ka përfunduar
Xhamia e Krilevës	Fshati Krilevë	1846(1885)?	Mesatare (1266 hixhrij)
Xhamia e Busavatës	Fshati Busavatë	1938 (1890)?	Mesatare 1977 rindërtim, me minare 2016 - meremetim
Xhamia e Berivojcës	Fshati Berivojcë	1926	Mesatare v. 1934 - Është shkatërruar v. 2008 – ka filluar rindërtimi, por është ndaluar nga banorët serbë për arsye politike v. 2013 - Ka filluar ndërtimi i ri në një lokacion tjetër v. 2014 - aktive, mungon minarja, nuk janë finalizuar punimet v. 2017 – finalizohet dhe ndërtohet minarja.
Xhamia e Novosellës	Fshati Novosellë	2017	E mire 2014 - fillimi i punimeve 2017 – finalizimi, vetëfinancim
Xhamia e Strezovcit	Fshati Strezovc	2015	Mesatare
Xhamia e Tugjecit	Fshati Tugjec	1890(1906)?	Mesatare 1995 minarja

Tabela XIII: Lista e objekteve fetare/xhamive - funksionale

	Emërtimi	Lagjja/Fshati	Viti i ndërtimit	Gjendja fizike e objektit
1.	Xhamia e Kranidellit	Fshati Kranidell	1928	Mesatare Pa minare
2.	Xhamia e Sfirçës	Fshati Sfirçë	1890	Jo e mirë Pasive (pa minare)
3.	Xhamia e Zajqecit	Fshati Zajqec	1790 (1279 h.)	Mesatare 2008 – Rindërtim Aktive vetëm Bajrameve
4.	Xhamia e Meshinës	Fshati Meshinë	1866 (1886) (1915)	Jo e mirë Pasive
5.	Xhamia e Vriqecit	Fshati Vriqec	1826	Mesatare Pasive (pa minare) 2021 meremetim nga MKRS
6.	Xhamia e Zhujës	Fshati Zhujë	1816	Mesatare 1946 Rindërtim 1996 rindërtim

Tabela XVII Lista e objekteve fetare/xhamive – funksionale (jo-funksionale)

### 2.5.8. Ndërtesat e administratës dhe sigurisë

Shërbimet komunale në komunën e Kamenicës ofrohen në 3 objekte në ndara në zonën urbane. Listo drejtoritë se si janë të vendosura në secilën ndërtesë, shto nëse mungon në tabelën poshtë.

Gjykata komunale është vendosur në ndërtesë të veçantë. Shërbimet postare në komunë e Kamenicës kryhet në ndërtesën e postës në qytet, si dhe në fshatin Hogoshtë. Janë 2 ndërtesa të policisë , një në zonën urbane dhe një në Muqivrc dhe dy stacione të zjarrfikësve, në të njëjtat vendbanime.

	Institucionet Administrative	Sipërfaqja e parcelës (ha)	Sipërfaqja e ndërtuar (ha)	Sipërfaqja e lire (ha)	Sipërfaqja (m <sup>2</sup> )
1.	Kuvendi Komunal	0.72	0.10	0.62	3000
2.	Stacioni Policor	0.26	0.037	0.223	1110
3.	Zyra e gjendjes civile Kamenicë	0.08	0.034	0.046	200

	Institucionet Administrative	Sipërfaqja e parcelës (ha)	Sipërfaqja e ndërtuar (ha)	Sipërfaqja e lire (ha)	Sipërfaqja (m <sup>2</sup> )
4.	Zjarrfikës	0.33	0.023	0.307	230
5.	Zjarrfikës Muqiverc	0.20	0.02	0.18	200
6.	Stacioni Policor Muqiverc	0.15	0.02	0.13	680
7.	Zyre vendi Muqiverc	0.06	0.012	0.048	120
8.	Zyre vendi Hogosht	0.038	0.015	0.023	150
9.	Gjykata komunale Kamenicë	0.224	0.048	0.176	1760
10.	Zyra e postës	0.275	0.087	0.188	1880

Tabela XVIII Inventari i institucioneve administrative regjstri sipas vendbanimeve, 2018

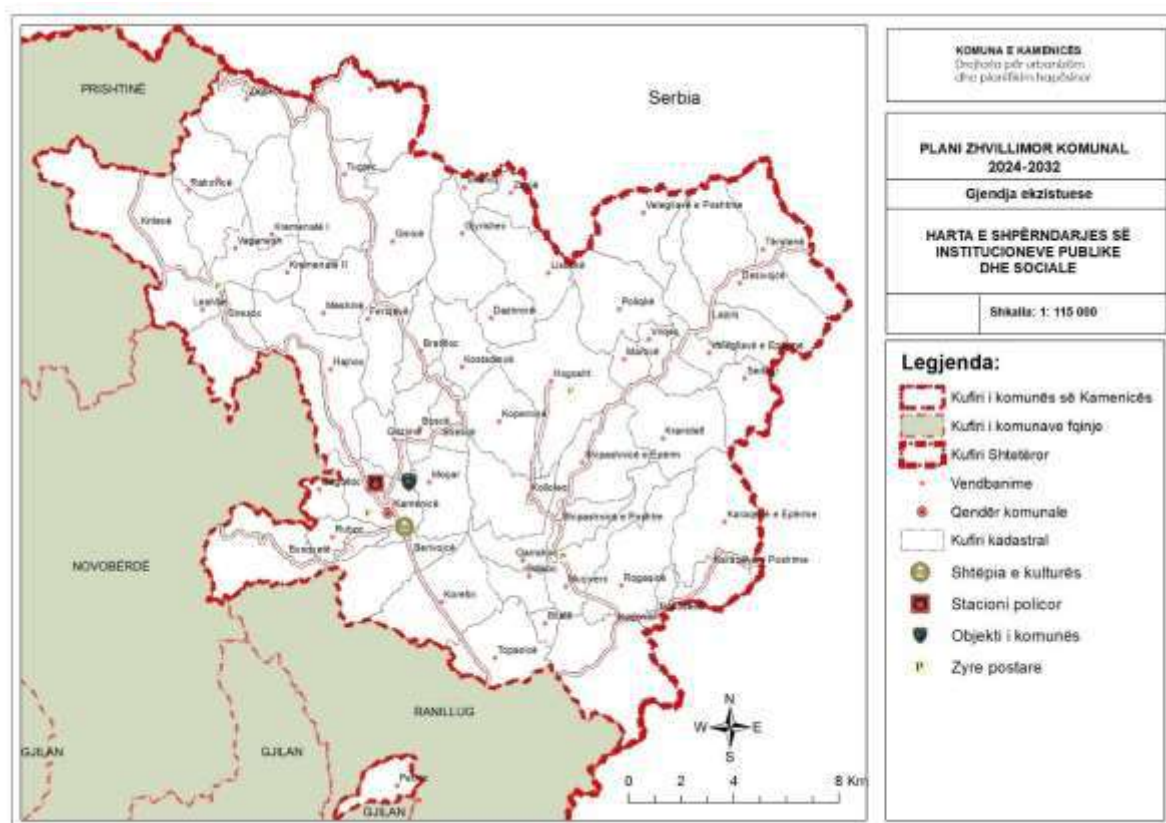

Harta XVI Institucionet publike dhe sociale

Numri i banorëve viti 2031	Kërkesat NTPH për banor m <sup>2</sup>	Sipërfaqja aktuale parcelës m <sup>2</sup>	Kërkesat hapësinore m <sup>2</sup>	Sipërfaqja e nevojshme m <sup>2</sup>
40151	0.6	18,380.00	24,094.20	(5,714.20)

Tabela XIX Vlerësimi i nevojave hapësinore për administratë bazuar në kërkesën e NTPH prej 0.60m<sup>2</sup>/banorë

### 2.5.9. Varrezat Publike

Në përgjithësi, secili vendbanim në Komunë i ka të ndara sipërfaqet e veta që i shfrytëzon për varreza. Numri i lokacioneve të varrezave në komunës është 55, ndërsa sipërfaqja totale e tyre është rreth 38 ha. Përveç funksionit primar, sipërfaqet e varrezave nuk posedojnë ndonjë përmbajtje tjetër plotësuese si hapësira të kultit të cilat janë në funksion të varrezave, përveç qe ne disa lokacione ekzistojnë edhe objektet ndihmese si: hapësira për deponimi, etj. Afërsisht secili vendbanim në komunë e Kamenicës ka të caktuar vendet e varrezave. Numri i lokacioneve të varrezave është gjithsej 55, dhe vetëm 3 vendbanime nuk kane lokacion të caktuar të varrezave.

	Lokacioni #	Sipërfaqja e parcelës (ha)	Sipërfaqja e ndërtuar (ha)	Sipërfaqja e lire (ha)
1	Berivojcë	0.38	0.08	0.30
1	Bllatë	0.37	0.07	0.30
2	Huboc	0.53	0.11	0.42
3	Bratilloç	0.16	0.03	0.13
4	Busovatë	1.05	0.11	0.95
5	Dajkoc	0.18	0.04	0.14
6	Dazhnicë	0.54	0.11	0.43
7	Desivojcë	1.06	0.21	0.85
8	Feriqevë	0.00	0.00	0.00
9	Gmicë	0.76	0.08	0.68
10	Gogolloc	0.00	0.00	0.00
11	Gragjenik	1.14	0.23	0.91
12	Grizimë	0.26	0.05	0.21
13	Gjyrishec	1.33	0.27	1.06
14	Hajnoc	0.70	0.14	0.56
15	Hodonoc	2.87	0.57	2.30
16	Hogosht	1.10	0.33	0.77
17	Kamenicë U	1.34	0.94	0.40
18	Karaçevë e	0.34	0.07	0.27



	Lokacioni #	Sipërfaqja e parcelës (ha)	Sipërfaqja e ndërtuar (ha)	Sipërfaqja e lire (ha)
	Epërme			
19	Karaçevë e Poshtme	0.09	0.02	0.07
20	Kolloleq	0.00	0.00	0.00
21	Kopernicë	0.22	0.07	0.15
22	Koretin	1.97	0.39	1.58
23	Kostadincë	0.09	0.02	0.07
24	Kranidell	0.99	0.20	0.79
25	Kremenatë I	1.02	0.10	0.92
26	Kremenatë II	0.09	0.02	0.07
27	Krilevë	0.44	0.13	0.31
28	Lajçiqi	1.13	0.23	0.90
29	Leshtar	0.18	0.04	0.14
30	Lisockë	1.15	0.23	0.92
31	Marocë	0.47	0.09	0.38
32	Meshinë	0.72	0.14	0.58
33	Moçar	0.20	0.04	0.16
34	Muçivërc	1.03	0.21	0.82
35	Novosellë	0.76	0.15	0.61
36	Petroc	0.45	0.09	0.36
37	Poliçkë	0.94	0.19	0.75
38	Qarrakoc	0.12	0.02	0.10
39	Rahovicë	0.60	0.06	0.54
40	Rogaçicë	1.11	0.33	0.78
41	Ruboc	0.05	0.01	0.04
42	Sedllar	1.47	0.29	1.18
43	Strelisë	0.00	0.00	0.00
44	Strezoc	0.81	0.16	0.65
45	Svircë	0.56	0.11	0.45
46	Shahiq	0.12	0.02	0.10
47	Shipashnicë e Epërme	1.42	0.43	0.99
48	Shipashnicë e Poshtme	1.04	0.21	0.83
49	Tërstenë	0.44	0.09	0.35
50	Topanicë	0.21	0.04	0.17
51	Tugjec	1.28	0.26	1.02

	Lokacioni #	Sipërfaqja e parcelës (ha)	Sipërfaqja e ndërtuar (ha)	Sipërfaqja e lire (ha)
52	Vaganesh	0.31	0.06	0.25
53	Velegllavë e Epërme	0.46	0.09	0.37
54	Velegllavë e Poshtme	0.00	0.00	0.00
55	Vriqec	0.46	0.09	0.37
56	Zajçec	0.88	0.18	0.70
57	Zhujë	0.35	0.07	0.28
	<b>Gjithsej</b>	<b>37.74</b>	<b>8.30</b>	<b>29.44</b>

Tabela XX Sipërfaqet ekzistuese të varrezave

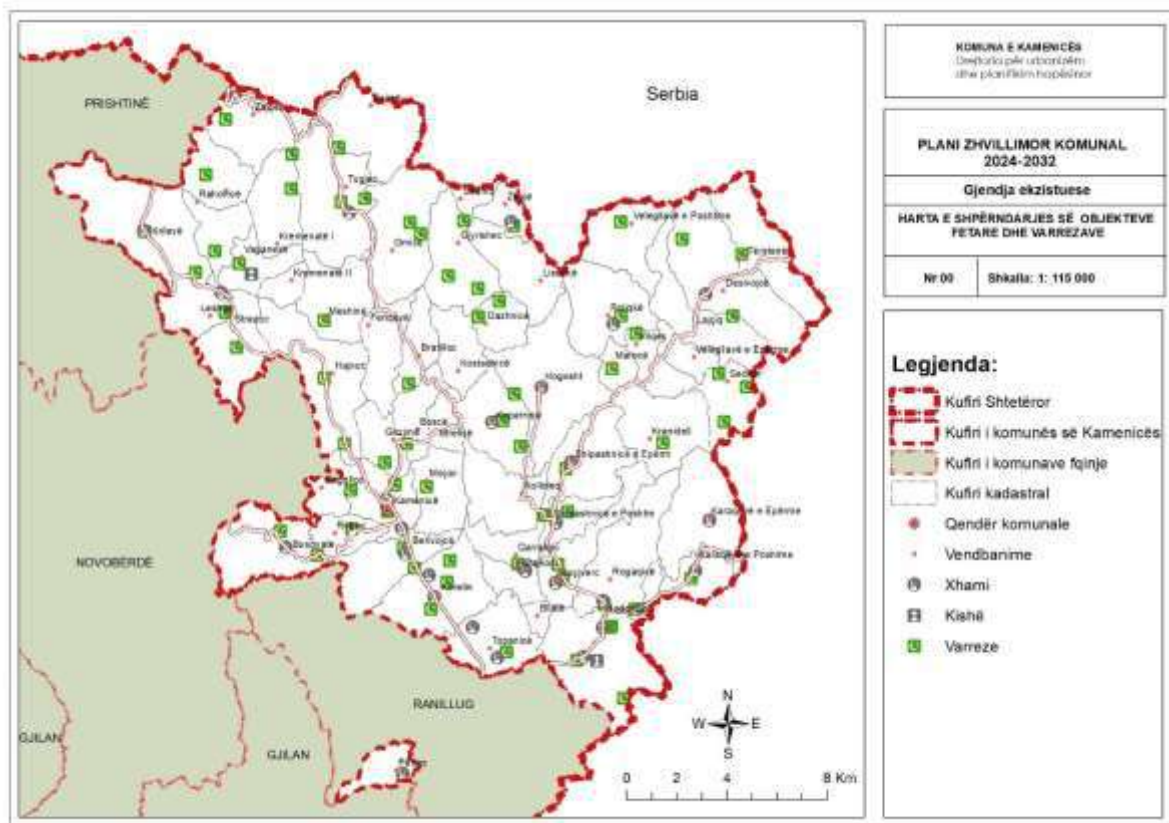

Harta XVII Harta e varrezave dhe objekteve fetare

### 2.5.10. Vlerësimi i gjendjes

Përparësitë	Mangësitë
<p>Infrastrukturë e mjaftueshme shkollore</p> <p>Infrastrukturë e mjaftueshme shkollore për të gjitha nivelet</p> <p>Infrastrukturë e mire e institucioneve kulturore</p>	<p>Infrastrukturë shkollore jo kualitative</p> <p>Mungesa e kabineteve profesionale</p> <p>Mungesa e sallave të kulturës fizike në gjitha shkollat</p>

<p>Hapësirat për sport (stadiumi i qytetit, palestra sportive , sallat e edukatës fizike në disa shkolla fillore dhe te mesme.</p> <p>Tradita për sport</p> <p>Hapësirat për zhvillimin e sportit nëpër fshatra, fushat e futbollit</p> <p>Në shumicën e fshatrave ka poligone sportive.</p> <p>Përcjellja e aktiviteteve nga qytetaret është në nivelin e dëshiruar.</p>	<p>Mungesa e shkallëve emergjente</p> <p>Mungesa e infrastrukturës shëndetësore nëpër shkolla</p> <p>Mirëmbajtja jo e kënaqshme e infrastrukturës publike e sociale në përgjithësi</p> <p>Mospërkrahja e nivelit qendror, mbështetja medieve</p> <p>Mungesa e stafit edukativ</p> <p>Mungesa e buxhetit për mjetet e konkretizimit</p> <p>Infrastrukturë sportive jo kualitative</p>
<b>Mundësitë</b>	<b>Kërcënimet</b>
<p>Riorganizim dhe adaptim i objekteve ekzistuese shkollore</p> <p>Përmirësimi i qasjes së personave me nevojë të veçanta</p> <p>Ndërtimi i sallave sportive nëpër shkolla</p> <p>Hapja e paraleleve parashkollore në shkollat fillore</p> <p>Ndërtimi i çerdheve të reja edhe në zonat rurale</p> <p>Përmirësimi i infrastrukturës sportive, mirëmbajtja e objekteve ekzistuese nëpër fshatra</p> <p>Planifikimi dhe përgatitja e projekteve për mbështetjen e iniciativave kulturore në zonat rurale</p> <p>Krijimi i data bazës elektronike me të gjitha informacionet kulturore në komunën tonë</p> <p>Ndërtimi dhe aktivizimi i qendrave rinore ne zonat rurale</p> <p>Ndërtimi i hapësirave për moto kros dhe motobike, ndërtimi i hapësirave për shigjetari në zonat malore</p>	<p>De popullimi i zonave rurale</p> <p>Ikja e popullsisë së re nga komuna</p> <p>Mbështetje e ulët nga niveli qendror dhe donatorët</p> <p>Ikja e kuadrove sportive, kulturore, shkencore jashtë vendit.</p> <p>Mungesa e ekspozimin ndaj përvojave në gara ndërkombëtare.</p>

### Sfidat:

#### Infrastruktura publike dhe sociale

Shëndetësia dhe përkujdesja sociale - sfidat

- Mirëmbajtja e standardit të shërbimeve në objektet shëndetësore;
- Buxheti i pamjaftueshëm për të përmbushur kërkesat për asistencë sociale;

- Ofrimi i politikave lokale për programe të banimit social të integruar.
- Zbutja e varfërisë dhe papunësisë.

#### **Institucionet arsimore – sfidat**

- Shkalla e ulët e përfshirjes së fëmijëve në edukimin parashkollor;
- Buxheti i kufizuar për mirëmbajtjen dhe përmirësimin e infrastrukturës shkollore.
- Mungesa e institucioneve parashkollore në zonat rurale
- Ndërlidhje jo e volitshme e Arsimit për Aftësimin Profesional me kërkesat e tregut të punës;
- Mungesa e kushteve për kryerjen e punës praktike nëpër shkolla (punëtoritë, laboratorët, rrjeti i teknologjisë informative);

#### **Administrata publike - sfidat**

- Sigurimi i hapësirave / kushteve për punë për funksionimin e bashkësive lokale;

#### **Objektet kulturore – sfidat**

- Mungesa e aktiviteteve dhe programeve kulturore
- Ndërlidhja e potencialeve të komunës me aktivitete kulturore p.sh. festival në natyrë, eko turizëm

## **2.6. Mjedisi dhe sipërfaqet me rrezikshmëri**

### **Mjedisi**

Komuna e Kamenicës si një nga komunat me dendësi të ulët të popullsisë dhe zhvillim jo të lartë industrial nuk karakterizohet me ndotje të madhe të mjedisit e cila e karakterizon atë. Gjithsesi, ndotja më e theksuar paraqitet në ujëra ngase një përqindje e madhe e ujërave të zeza si nga amvisëritë po ashtu edhe nga industrinë e vogla dërgjen direkt në lumenj. Faktorët të cilët kryesisht ndikojnë në ndotjen e mjedisit janë si vijojnë:

- Mbeturinat inerte të cilat hedhen përgjatë rrugëve
- Gurëthyesit
- Ndezja e mbetjeve në deponi të egra
- Trafiku rrugor, sidomos në zonën urbane në veçanti pasi që zona urbane nuk ka ndonjë rrugë unazore
- Shkarkimi i ujërave të zeza në lumenj
- Ngrohja individuale me karburante

### **Ajri**

Edhe pse nuk monitorohet e nuk dihet se cilët përbërës dhe sa janë prezent në të, ai është i ndotur në zonën urbane. Ajri në zonën urbane gjatë muajve të dimrit në veçanti është mjaft i ndotur, ku burimet kryesore të ndotjes janë transporti rrugorë dhe djegiet të cilat shfrytëzohen për ngrohje.

## Uji

Pasi që shumica dërmuese e vendbanimeve në komunën e Kamenicës nuk janë të lidhura në sistemin e kanalizimit, kjo ndikon dukshëm në ndotjen e ujërave, pasi që i gjithë rrjeti i kanalizimit dërgjet i pa trajtuar në lumin Krivarekë. Për më tepër asnjë vendbanim tjetër përpos zonës urbane nuk i ka të ndara sistemin e kullimit të ujërave atmosferik dhe kjo rrite sasinë e ujërave të ndotur dhe të pa trajtuar.

## Toka

Në këtë komunë toka është e ndotur nga prania e deponive ilegale të mbeturinave ku 72 % e popullatës janë përfshirë në shërbimin e menaxhimit të mbeturinave. Mirëpo është duke u punuar në implementimin e projektit për eliminimin e deponive ilegale dhe transferimin e mbeturinave në deponinë regjionale.

Numri, madhësia dhe lokacioni i deponive ilegale është dhënë në tabelën e mëposhtme.

Madhësia	Sasia	Lokacioni
Të mëdha	3	Berivojcë, Muqiverc dhe Rogaqicë
Të mesme	4	Busavatë, Berivojcë, Topanicë, dhe Dajkoc
Të vogla	1	Hodonoc

Degradimi i tokës shkaktohet edhe nga prerja e pyjeve dhe funksionimi i gurëthyesve si dhe shfrytëzimi i inerteve në lumenj. Në ndotjen e tokës ndikon edhe mos trajtimi i ujërave të zeza të cilat derdhen në lumenj dhe ndikojnë në ndotjen e tokës dhe ujërave nëntokësore.

Mbrojtja e mjedisit ndërlidhet, me sektorin e trashëgimisë natyrore dhe kulturore, zhvillimit të turizmit, bujqësisë dhe ka efekt pozitiv në to. Mbeturinave të ngurta të akumuluar në deponitë ilegale janë poashtu një ndër faktorët të cilën ndikojnë në ndotjen e mjedisit në komunë. Këto janë kryesisht deponi ilegale të mbeturinave shtëpiake, dhe në disa raste mbetjeve të ndërtimit, të cilat kryesisht gjenden në afërsi të rrugëve. Ndikimet negative të këtyre deponive janë të shumta, ku përveç kontaminimit të drejtpërdrejtë të tokës dhe ajrit, ndikimi i tyre mund të bartet në rrjedhat e ujërave sipërfaqësore dhe nëntokësore nëpërmjet reshjeve.

### 2.6.1.Sipërfaqet me rrezikshmëri

#### Tërmetet

Komuna e Kamenicës si edhe pjesa më e madhe e Kosovës paraqet një rajon me aktivitet sizmik të lartë Ajo ndodhet në zonën sizmogjene Gjilan-Kamenicë me magnitudo maksimale 6.1 shkalla Rihter.

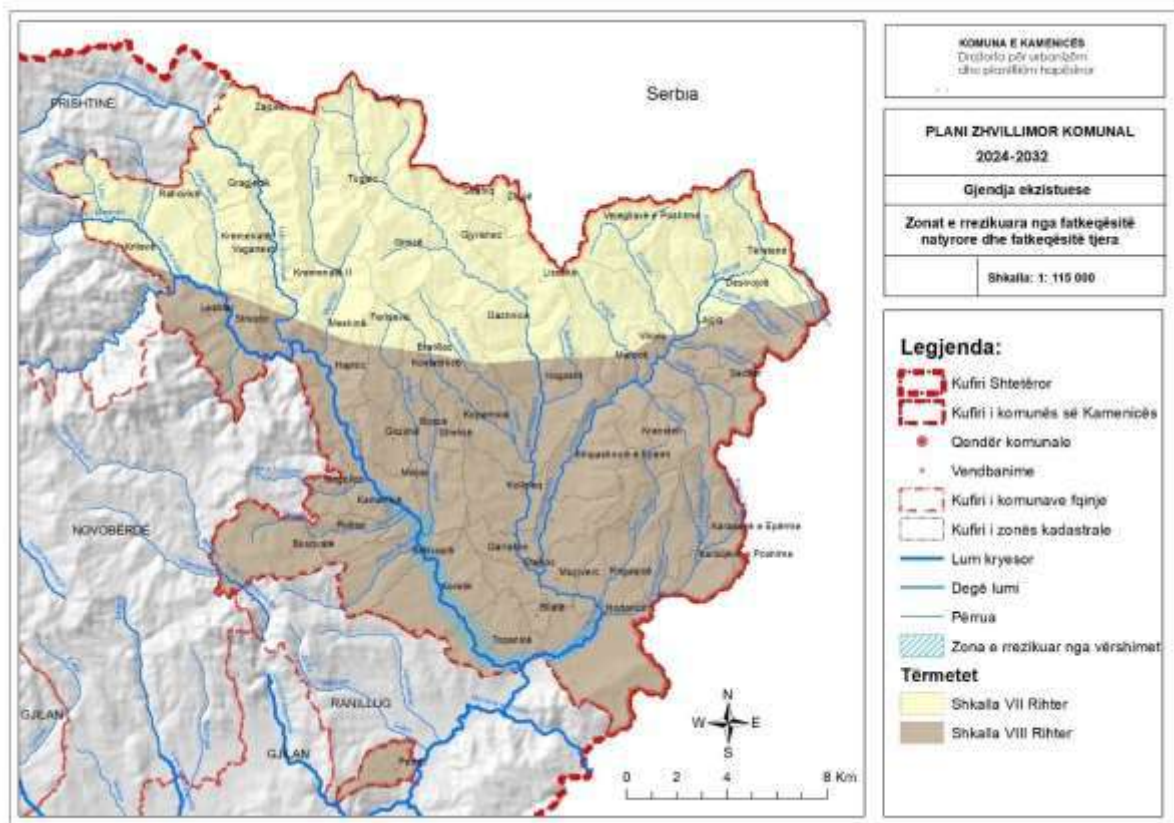

Harta XVIII Zonat e rrezikuara nga fatkeqësitë natyrore dhe fatkeqësive tjera

### Vërshimet

Komuna e Kamenicës është e pasur me burime ujore. Në bazë të të dhënave të Bazës së Hidroekonomisë së Kosovës në territorin e Kamenicës janë të rrezikuara rreth 1100 Ha tokë nga vërshimet e lumenjve. Faktorët që ndikojnë në rritjen e shkallës së rrezikshmërisë nga vërshimet janë: Çrregullimi natyror i shtratit të lumit ( marrja ilegale e inerteve); Ngushtimi i shtratit të lumit nga uzurpimet dhe ndërtimet përreth; Hedhja e mbeturinave të ngurta në shtretërit e lumenjve; Vegjetacioni jo adekuat pranë brigjeve të lumenjve etj.; Shkatërrimi i objekteve hidroteknike dhe moskujdesi i vazhdueshëm (argjinaturat) etj.; dhe Erozioni.

Nga një shkallë e lartë e rrezikshmërisë erozive janë të përfshirë 25050 ha ose 48% e sipërfaqes së komunës që i takojnë shkallës me erozion të fortë dhe shumë të fortë. Shkalla e rrezikshmërisë është në rritje si pasojë e faktorëve natyror dhe faktorit njeri. Nga shkalla më e lartë e rrezikshmërisë që e ka kategoria e erozionit shumë të fortë janë të përfshirë 11550ha tokë.

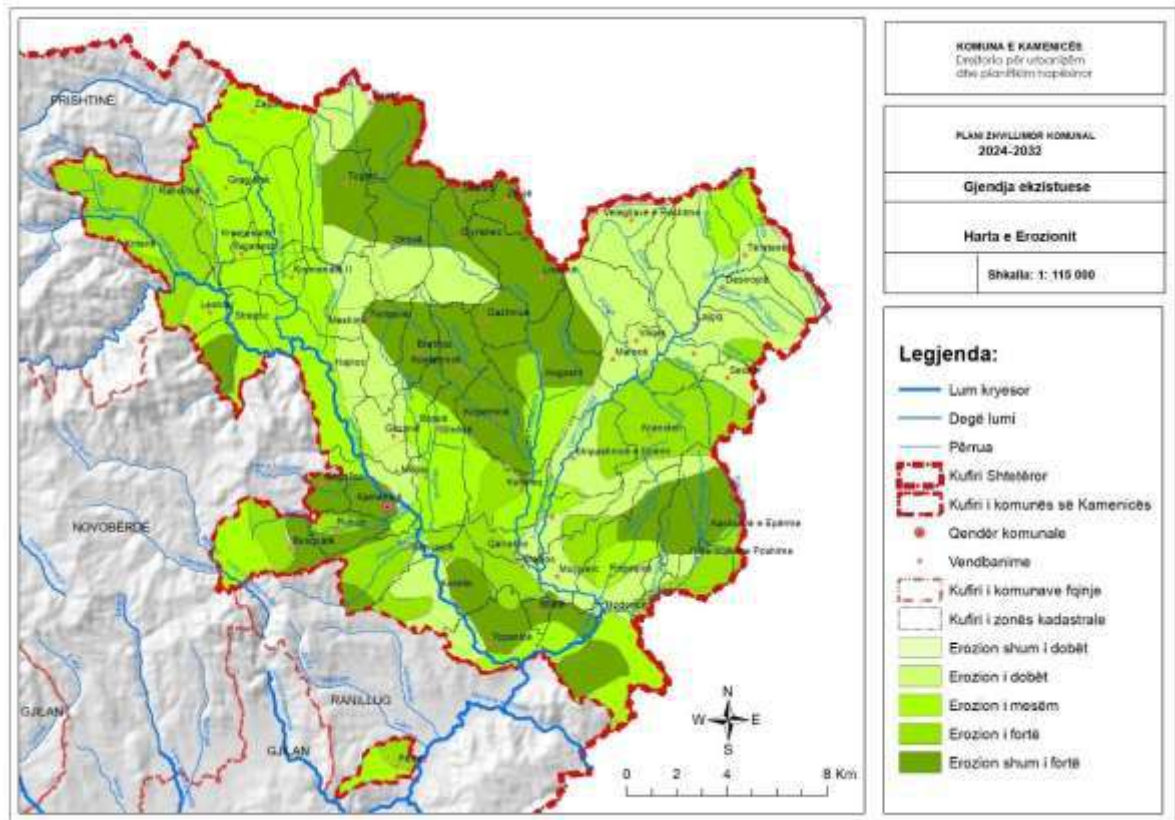

## Harta XIX Erozionet

### Rrëshqitjet e dheut

Rrëshqitjet e dheut janë evidente në zonën urbane në lagjen Qamëria. Konfiguracioni i tokës në këtë pjesë të qytetit si dhe përbërja e tokës ,të reshurat e larta, janë faktorët të cilët kanë ndikuar që kjo pjesë e tokës është ngopur nga lagështia atëherë është paraqitur rrëshqitja e kësaj sipërfaqe në të kaluarën. Rrëshqitja e tokës ka prodhuar situatë emergjente ngase disa shtëpi të banuara rrezikohen nga masa e dheut i cili lehtë mundë të shihet se gradualisht ka qarje, rrëshqitje te terrenit ku ka ndikuar në strukturën e ndërtimit dhe dëmtimin e tyre.



Pamje të dëmeve të shkaktuara nga rrëshqitjet e dheut

Gjendja e mjedisit në komunën e Kamenicës nuk është e mirë. Degradimi mjedisor është rezultat i shumë faktorëve të cilët janë me ndikim serioz në përbërësit kryesor të mjedisit: ajri, uji dhe toka. Sa i përket ajrit, vlerësohet prezentë ndotja, sidomos në zone urbane dhe varësisht nga sezona dhe klimës.

Komuna e Kamenicës është një ndër komunat me resurse mjaftueshme ujore në Kosovë, shkarkimi i pakontrolluar i ujërave të ndotur si dhe shkarkimet e ujërave nga kolektorët e industrive përgjatë rrjedhës së tyre janë ndër shkaktarët kryesorë të ndotjes. Ndotja e ujit dhe e tokës në rastin konsiderohet të jetë më e madhe se ajo e ajrit. Toka në komunën e Pejës është e ndotur nga deponitë ilegale të mbeturinave urbane.

Shfrytëzimi pa kriter i tokës bujqësore, veçanërisht gjatë ndërtimit të infrastrukturës apo eksplotimit të materialeve inerte, në shumë raste toka ka pësuar degradim të pa riparueshëm. Humbja e tokës bujqësore manifestohet në forma të ndryshme.

<b>Analiza SWOT: Mjedisi</b>	
PËRPARËSITË	MANGËSITË
Komunë me imazh të gjelbër Zonë urbane me rrjet të mirë të transportit të pamotorrizuar	Rrjedhja e kanalizimit në ujëra të hapura Mungesa e trajtimit të ujërave të zeza Ndotja nga ujërat industrial në fshatin Krilevë
MUNDËSITË	RREZIQET
Bashkëpunimi me komunat fqinje në ndërtimin e fabrikës së trajtimit të ujërave të zeza Projekte për ngrohje qendrore në zonën urbane Projekte për shtrirjen e rrjetit të çiklizmit në mes të zonës urbane dhe fshatrave përreth	Ndryshimet klimatike – zvogëlimi i sasisë së ujërave në komunë nga thatësirat dhe reshjet e dobëta atmosferike Rrezikimi i skemave të ujitjes nga urbanizimi i egër i fshatrave

<b>Analiza SWOT: Sipërfaqet me rrezikshmëri</b>	
PËRPARËSITË	MANGËSITË
Mjedis relativisht i pastër dhe bukuri natyrore	Erozion i theksuar nga prerja e pakontrolluar e pyjeve Mungesa e trajtimit të ujërave të zeza Mungesa e sistemeve të ndara të ujërave të atmosferik
MUNDËSITË	RREZIQET



<p>Pastrimi dhe rregullimi i shtretërve të rrjedhave ujore me qëllim të zvogëlimit të rrezikuar nga vërshimet (Krivareka, Hogoshtit, Desivojcë, Karraçevë dhe Prroi i Rubocit)</p> <p>Pyllëzimi i sipërfaqeve me erozion të shprehur</p> <p>Ndërtimi i kaskadave, argjinaturave dhe mbjellja e fidanëve pyjore përgjatë brigjeve të lumenjve</p> <p>Ndarja e sistemit të ujërave atmosferik në fshatrat me dendësi më të madhe banimi.</p>	<p>Ndryshimet klimatike – zvogëlimi i sasisë së ujërave në komunë nga thatësira dhe reshjet e dobëta atmosferike</p> <p>Tërmetet</p>
--	--

#### Sipërfaqet me rrezikshmëri - sfidat

- Zvogëlimi i ndotjes së mjedisit në veçanti i ujërave.
- Parandalimi i rreziqeve dhe menaxhimi i fatkeqësive natyrore.

#### Masat e nevojshme të parandalimit dhe mbrojtjes së mjedisit – rekomandimet e VSM

Raporti i ndikimit të Vlerësimit Strategjik në Mjedis për ajrin dhe klimën ka identifikuar efektet negative nga zhvillimi dhe rekomandon masat zbutëse si në vijim:

Ndikimi i efekteve mjedisore	Masat zbutëse
<p>Rritje e emitimit të gazrave serrë nga transporti i shtuar gjatë ndërtimit të: Zgjerimit dhe lidhjes me autostradë të rrugës Kamenice - Crep, Rogane - Domaroc, vazhdimi i ndërtimit të qarkores nga Qendra (Kamenica)– Qameria, ndërtimi i stacionit të autobusëve në Kamenicë, ndërtimi i digave për akumulim (hidrosistemi Kikë &amp; Kremenatë), ndërtimi i Impiantin Komunal dhe kolektoreve për trajtim të Ujërave të zeza në lokacion tek Dheu i Bardh, asfaltimi i rrugëve kryesore në Malësinë e Kamenicës, ndërtimi i stadiumit të atletikës në Novosellë, ndërtimi i parqeve industrial/ bizneseve, restaurimi i objekteve të shkollave të braktisura të Malësisë dhe adaptimi për zhvillim të turizmit restaurimi i objekteve të TK, ndërtimi i infrastrukturës sociale, teknike dhe publike në nënqendrat, ndërtimi i ujësjellesit në Karaqeve të epërme dhe Petroc (Petrit), ndërtimi i rrjetit të ri të kanalizimit në zonat ku ai mungon ndërtimit të kanalit të ujitjes në Muqivërc.</p>	<p>Të përdoren masa mbrojtëse aty ku ka mundësi, të shmanget qarkullimi i mjeteve transportuese në të njëjtën kohë (sidomos në kohë të pikut) të evitohet kalimi i tyre në afërsi të zonave rezidenciale apo qendrës së qytetit sipas mundësive, të maksimalizohet efiçienca e transportit.</p>

<p>Rritje e emitimit të grimcave dhe pluhurit gjatë fazës së ndërtimit dhe operimit të: pikave grumblers për NVM dhe parqeve të biznesit, ndërtimit të rrugëve dhe infrastrukturës përcjellëse për sektorin e turizmit, ndërtimit të pendës akumuluese, ndërtimit të fabrics' peer trajtim të ujërave të zeza, ndërtimi i kanalizimeve, ndërtimet në shesh dhe rrugën unazore, ndërtimi i çerdheve, ndërtimi i parkingjeve, ndërtimi i Qendrës Rinore, ndërtimi i kompleksit memorial</p>	<p>Të përdoren masa mbrojtëse aty ku ka mundësi, të bëhet monitorimi i vazhdueshëm i parametrave të kualitetit të ajrit, të shmangen aktivitetet që gjenerojnë ndotje jashtë vlerave të lejuara, aktivitetet ekzistuese t'i përmbahen rregulloreve për kualitetin e ajrit duke përdorur masa ose teknologji për parandalim të ndotjes ose trajtim eventual të ajrit dhe gazrave që emitohen. Për secilin projekt të zhvillimit turistik dhe infrastrukturor, të bëhet VNM sipas kërkesave të legjisllacionit në fuqi.</p>
<p>Rritje e emetimeve të gazrave dhe grimcave ndotëse në ajër si pasojë e aktiviteteve të shtuara ekonomike (turistike , bujqësore dhe biznesore).</p>	<p>Të përdoren masa mbrojtëse aty ku ka mundësi, të bëhet monitorimi i vazhdueshëm i parametrave të kualitetit të ajrit, të shmangen aktivitetet që gjenerojnë ndotje jashtë vlerave të lejuara, aktivitetet ekzistuese t'i përmbahen rregulloreve për kualitetin e ajrit duke përdorur masa ose teknologji për parandalim të ndotjes ose trajtim eventual të ajrit dhe gazrave që emitohen.</p>

Për ujin VSM ka identifikuar efektet negative nga zhvillimi dhe rekomandon masat zbutëse si në vijim:

Ndikimi i efekteve mjedisore	Masat zbutëse
<p>Gjenerimi i ujërave industriale me ndotës më serioz apo toksik nga proceset teknologjike, agro-bujqësia dhe sektori i ri i turizmit.</p>	<p>Kontrollimi i kualitetit të ujit dhe ndotësve të shkarkuar në ujë. Nëse ka materie tejet toksike, të krijohet një impiant i posaçëm për trajtimin e tyre.</p>
<p>Ndërtimi i pendave akumuluese do të shkaktojë probleme mjedisore në biodiversitet, në kualitet të ajrit, tokës dhe ujit.</p>	<p>Ndërtimit të pendave akumuluese (hidrosistemi Kikë &amp; Kremenatë) duhet t'i paraprijë një studim i fizibilitetit në para se të fillon hartimi i</p>

<p>Mund të paraqiten probleme gjatë fazës së operimit kur ekosistemet lokale mbesin pa ujë dhe zhduken ose dëmtohen. Ndotja e ajrit, ujit dhe tokës do të jenë të dukshme gjatë fazës ndërtimore të pendës.</p>	<p>projektit. Studimi I fizibilitetit duhet të del me rekomandime për apo kundër këtij ndërtimi. Në qoftë se penda ndërtohet përkundrejt rekomandimeve, të sigurohet minimum biologjik i ujit për mbijetesën e ekosistemeve dhe të merren masa kontrolluese dhe trajtuese për ajrin dhe ujin gjatë fazës ndërtimore (trajtimi i ujit të ndotur, menaxhimi I mbeturinave, dhe sipas rekomandimeve të cekura sipër në këtë tabelë). Masa të tilla të merren gjatë ndërtimit të secilit element afër trupave ujore.</p>
---	--

Ndërsa për tokën ka identifikuar efektet negative nga zhvillimi dhe rekomandon masat zbutëse si në vijim:

Ndikimi i efekteve mjedisore	Masat zbutëse
<p>Humbje e resurseve potenciale si pasojë e konvertimit të sipërfaqeve natyrore në artificiale nga projektet në fushën e turizmit, pendat dhe hapësira grumbulluese për mbeturina të ngurta</p>	<p>Të analizohet terreni apo zona paraprakisht për të përcaktuar praninë e resurseve, të preservohen tokat e pasura me resurse dhe të promovohet rikultivimi apo rigjenerimi aty ku është e mundur. Për secilin projekt të zhvillimit turistik dhe infrastrukturor apo teknologjik, të bëhet VNM sipas kërkesave të</p>
<p>Ndotje nga lirimi i vajit apo ujit të dalur nga veprimtaritë agroindustriale- teknologjike dhe transporti motorik apo makineritë tjera.</p>	<p>Kontrollimi i pajisjeve dhe hapësirave ku shkarkohen materiet, të jenë hapësira të padepërtueshme, të sigurohet kualiteti I makinerive në përdorim</p>
<p>Erozioni dhe rrëshqitja e dheut si dhe rrëshqitja pasojë e aktiviteteve ndërtimore</p>	<p>Pyllëzimi I zonave erozive, shndërrimi I cungishteve në pyje të larta ,Përforcimi i zonave që paraqesin rrezik, shmangie e ndërtimit në ato zona.</p>

## 2.7. Trashëgimia kulturore, arkitekturale dhe arkeologjike

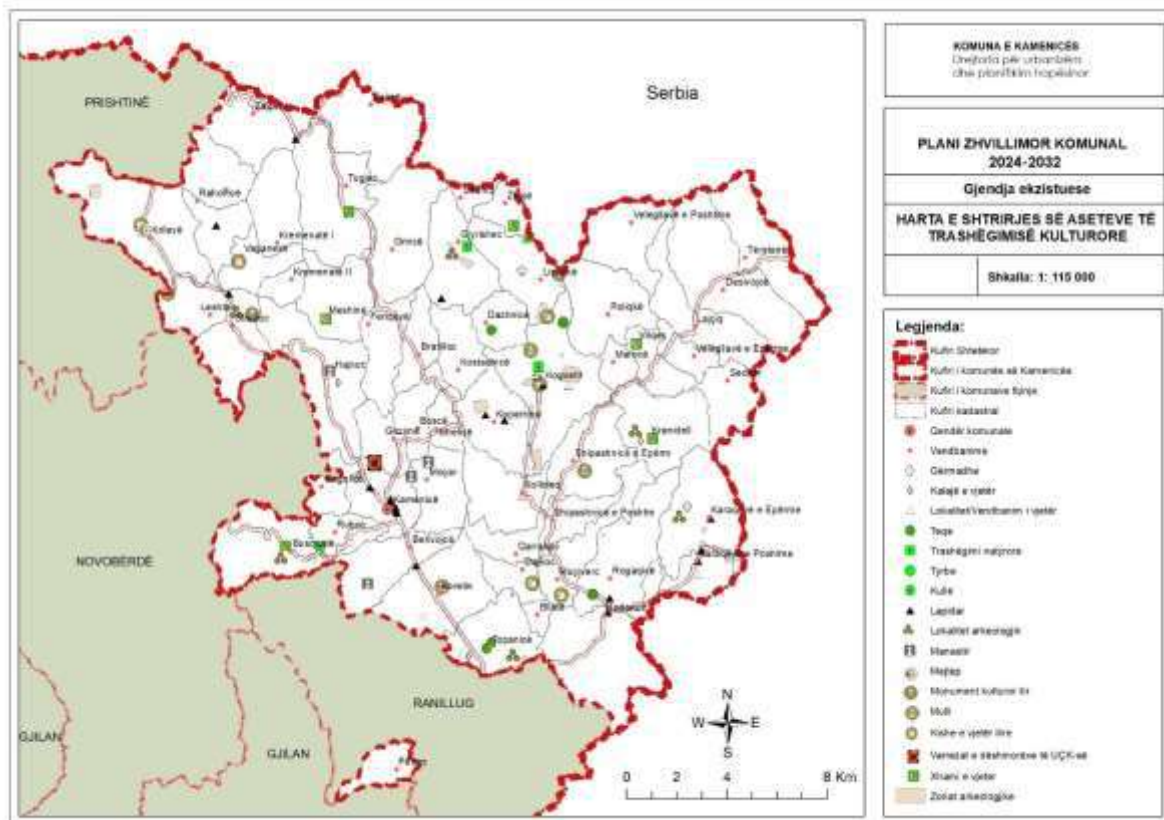

Harta XX Shpërndarja hapësinore e aseteve të trashëgimisë kulturore

Emri i qytetit Kamenica përmendet në librin e borxhlinjve të Mikel Llukarit në vitet '30-të të shek. XV me emrin Chameniza. Pastaj, përmendet në defterin turk të Vilajetit Vëllk të vitit 1455. Gjatë luftës së dytë botërore ishte pjesë e zonës Bullgare, ndërsa në nëntor të vitit 1944, ripushtohet nga Jugosllavia komuniste. Në vitin 1959 Kamenica fiton statusin Komunë, si njësi e barabartë me komunat tjera në vend. Si e tillë, Kamenica ka asete të caktuara të trashëgimisë kulturore, arkitektural dhe arkeologjike.

Sipas ligjit Nr. 02/L-88, Trashëgimia Kulturore e përhershme dhe e përkohshme nga MKRS kategorizohet si: Trashëgimi arkitektural (Monument/ansambli); arkeologjike (monument/ansambël dhe lokalitet arkeologjik/rezervat); trashëgimi të luajtshme; dhe trashëgimi shpirtërore. Tabela në vijim paraqet numrin e objekteve të trashëgimisë kulturore sipas kategorive, të cilat janë nën mbrojtje të MKRS-së.

### Trashëgimia kulturore, sipas kategorive, lista e mbrojtjes MKRS 2023

Trashëgimia arkitekturale	18
Trashëgimia arkeologjike	21
Objektet e luajtshme	5
Gjithsej	44

Sipas listës së Trashëgimisë Kulturore për Mbrojtje të Përkohshme nga MKRS, viti 2023, në Kamenicë ekzistojnë gjithsej 44 asete të trashëgimisë kulturore (shih tabelën në vijim). Trashëgimia arkeologjike prinë me 21 asete, pasuar nga ajo arkitekturale me 18 sosh, dhe objekte të luajtshme 5.

### 2.7.1. Trashëgimia arkitekturale

Sipas listës së MKRS për Mbrojtje të Përkohshme, në Kamenicë ekzistojnë 18 monumente të trashëgimisë arkitekturale. Gjendja e tyre është e përshkruar në tabelën e mëposhtme. Shenjëzimi mungon për të gjitha monumentet.

Kategoria: Trashëgimia Arkitekturore							
A. Nënkatgoria: Monument/ansambël							
	Emërtimi	Periudha	Lokacioni	Statusi i mbroj. në MKRS	Nr. unik në	Lokacioni google maps	Gjendja fizike (jo e mirë; nën mesatare; mesatare; mbi mesatare; e mirë)
1.	Shtëpia e Demush Ferizit	Shek . XIX	Zhujë		791	<a href="https://goo.gl/maps/6iCPQXeh5FsQySXo6">https://goo.gl/maps/6iCPQXeh5FsQySXo6</a>	Jo e mirë; pjesërisht e rrënuar
2.	Xhamia në Zhujë	1816	Zhujë		269 2	<a href="https://goo.gl/maps/7QYK8DRD9qjDiuo47">https://goo.gl/maps/7QYK8DRD9qjDiuo47</a>	Mesatare
3.	Shtëpia Banimi në Leshtarë (Jusuf Ademi)	Shek . XIX	Kamenicë		800	<a href="https://goo.gl/maps/ZB4dEuU6mP2smkta9">https://goo.gl/maps/ZB4dEuU6mP2smkta9</a>	Jo e mirë
4.	Mulliri i Jashar Hysës	1839 - 1850	Leshtarë		425 2	<a href="https://goo.gl/maps/xpZBXP7Asnk7ffeX9">https://goo.gl/maps/xpZBXP7Asnk7ffeX9</a>	Jo e mirë; pjesërisht i rrënuar
5.	Shtëpia e Rahim Sadikut (Shtëpia ku u strehua Mulla Idrizi)	Shek . XIX	Gjyrishec		812	<a href="https://goo.gl/maps/g2ëYgm963kaRjLz46">https://goo.gl/maps/g2ëYgm963kaRjLz46</a>	Jo e mirë; plotësisht e rrënuar
6.	Shtëpia e Abdyl Cakollit	Shek . XIX	Krilevë		828	<a href="https://goo.gl/maps/BqQjLBDm1MQ1AXË97">https://goo.gl/maps/BqQjLBDm1MQ1AXË97</a>	E mirë; restauruar
7.	Xhamia në Krilevë	1846	Krilevë		311	<a href="https://goo.gl/maps/riqoT3CGn5g8Kr22A">https://goo.gl/maps/riqoT3CGn5g8Kr22A</a>	Mesatare
8.	Teqja e Sheh Zenel Abedinit	Shek . XVIII	Toponicë		269 0	<a href="https://goo.gl/maps/9J1jMhgqZ4jeK6Ë8A">https://goo.gl/maps/9J1jMhgqZ4jeK6Ë8A</a>	E mirë; Intervenim emergjent, Adaptim/2012
9.	Shtëpia muze e Kadri Zekës	Shek . XIX	Poliçkë		841	<a href="https://goo.gl/maps/n3zveiVB3CTECS4a9">https://goo.gl/maps/n3zveiVB3CTECS4a9</a>	E mirë; e rindërtuar

10.	Shtëpia e Hamdi Arif Rashitit	Shek .XX	Velegllavë		849	<a href="https://goo.gl/maps/FEDRVB sEZc7euesr7">https://goo.gl/maps/FEDRVB sEZc7euesr7</a>	Jo e mirë; pjesërisht e rrrënuar
11.	Mulli binjak në Hogosht	Shek .XX	Hogosht		839	<a href="https://goo.gl/maps/oZ4htnX 9A3qN6NĚJ8">https://goo.gl/maps/oZ4htnX 9A3qN6NĚJ8</a>	E mirë; restaurim në vitin 2018
12.	Pendat në Hogosht	1950	Hogosht		90	<a href="https://goo.gl/maps/u6zpZbL Qx55XĚm3dA">https://goo.gl/maps/u6zpZbL Qx55XĚm3dA</a>	Mesatare
13.	Xhamia në Busavatë	1938	Busavatë		294	<a href="https://goo.gl/maps/4HJXyFv f8ĚPb99x37">https://goo.gl/maps/4HJXyFv f8ĚPb99x37</a>	Mbi mesatare
14.	Xhamia në Kranidell	1928	Kranidell		269	<a href="https://goo.gl/maps/eDqJjrM sz9i27ĚFMA">https://goo.gl/maps/eDqJjrM sz9i27ĚFMA</a>	Mesatare
15.	Xhamia në Meshinë	1886	Meshinë		245	<a href="https://goo.gl/maps/gRmaD mRĚdTJBepm F6">https://goo.gl/maps/gRmaD mRĚdTJBepm F6</a>	Nën mesatare
16.	Xhamia në Vryqec	1826	Vryqec		246	<a href="https://goo.gl/maps/J2xARXS bHcS9SfGA8">https://goo.gl/maps/J2xARXS bHcS9SfGA8</a>	Mesatare; Intervenim emergjent, Adaptim/2012
17.	Xhamia në Tygjec	1890	Tygjec		270	<a href="https://goo.gl/maps/2RsH6fĚ EcXNk3g3H7">https://goo.gl/maps/2RsH6fĚ EcXNk3g3H7</a>	Mbi mesatare
18.	Shtëpia e Rexhep Berishës		Svirçë		425 3	<a href="https://goo.gl/maps/pLzemN 9hGJHxtBKM6">https://goo.gl/maps/pLzemN 9hGJHxtBKM6</a>	E mirë; e rindërtuar

### 2.7.2. Trashëgimia arkeologjike

Sipas listës për Mbrojtje të Përkohshme të MKRS, në Kamenicë ekzistojnë 4 monumente dhe 17 lokalitete arkeologjike.

Kategoria: Trashëgimia arkeologjike							
A. Nënkatëgoria: Monument/ansambel							
Emërtimi	Periudha	Lokacioni	Statu si i mbrojtur në MKRS	Nr unik në databazë	Lokacioni	Gjendja	

1.	Kisha e Dëftimit të Shën Mërisë	Mesjetë	Vaganesh	-	854	<a href="https://goo.gl/maps/udaN1eCXMrGrHfEC8">https://goo.gl/maps/udaN1eCXMrGrHfEC8</a>	E mirë
2.	Manastiri 'Qeli' (Burg)	Mesjetë	Hajnoc		856	<a href="https://goo.gl/maps/p37hmbfEE N16LT6KA">https://goo.gl/maps/p37hmbfEE N16LT6KA</a>	E mirë
3.	Manastiri i Moçarit	Mesjetë	Moçarë		780	<a href="https://goo.gl/maps/43tZcvgMR hës8tCK6">https://goo.gl/maps/43tZcvgMR hës8tCK6</a>	Pjesërisht e rrënuar
4.	Kisha e Shën Gjonit	Mesjetë	Berivojcë		895	<a href="https://goo.gl/maps/CzMdH5ëXL ogttx4f6">https://goo.gl/maps/CzMdH5ëXL ogttx4f6</a>	E mirë
<b>B. Nënkatëgoria: Lokalitet arkeologjik/rezervat</b>							
1.	Kalaja e Kamenicës (Dardanë)	Parahistori, Antikiteti i Vonë			1198	<a href="https://goo.gl/maps/YeB8HEdVorrGf1nZLA">https://goo.gl/maps/YeB8HEdVorrGf1nZLA</a>	Mesatare; Muri i parë dhe i tretë rrethues të restauruar
2.	Gërmadhat e varrit të antikës së vonë në Hogosht	Antikiteti i Vonë	Hogosht		3030		
3.	Lokaliteti arkeologjik 'Ordine'	Romake	Karaçevë e Epërme		2887		
4.	Themelet e kishës në Karaçevë të Epërme Antikiteti i Vonë	Mesjetë	Karaçevë e Epërme		3709		
5.	Lokaliteti arkeologjik-Bregu i Gjtetit-Gjyrishec	Antikë	Gjyrishec		3623		
6.	Kalaja e antikitetit të vonë në Topanicë	Antikiteti i Vonë	Topanicë		1197		
7.	Kalaja e antikitetit të vonë në Kranidell	Antikiteti i Vonë	Kranidell		1199		

8.	Kodërvarret Ilire në Zajqec	Parahistori	Zajqec		3731		
9.	Vendbanimi Kërshi I Madh / Livadhet	Antikë e vonë	Busavatë-Rubovcë		4493		
10.	Kulina-Kalaja e Strezocit	Antikë e vonë	Hajnoc		4494		
11.	Lokaliteti Bara e Bixhës Romake	Antikitet i vonë	Hogosht		4495		
12.	Gërmadhat e Kishës	Mesjetë	Lisockë		4496		
13.	Vendbanimi Katune	Antikë e vonë-Mesjetë	Karaçevë e Ulët		4497		
14.	Vendbanimi Brege	Romake	Koretin		4498		
15.	Arat e Kooperativës	Neolit	Strezoc		4499		
16.	Vendbanimi Suishtë	Neolit	Topanicë		4500		
17.	Gërmadhat e Kishës së vjetër	Mesjetë	Reqicë		3482		
18.	Vendbanimi shume-shtresor i Topanicës	--	--	--	--	--	--

Kategoria: Objektet e luajtshme					
	Emërtimi	Periudha	Lokacioni	Statusi i mbroj. në MKRS	Nr. unik në databazë
1.	Stelë	Shek. IV p.Kr.	Gjetje rasti (MK)		
2.	Dorezë kocke	Antikitet i Vonë, shek. IV-VI	Ka-12 B-1-06, nr. inv.20 (IAK) Kalaja		
3.	Thikë hekuri	Antikitet i Vonë, shek. IV-VI	Gjetje rasti (IAK)		
4.	Vegël mjekësore	Antikitet i Vonë, shek. IV-VI	Ka. 12. B-1-6 (IAK) Kalaja		
5.	Tavani i shtëpisë së Ilmi Murselit	Shek. XX			4441



### **2.7.3. Trashëgimia shpirtërore**

Trashëgimia shpirtërore përfshin format e shprehjes kulturore të traditave ose të zakoneve popullore, të gjuhës, festave, riteve, valles, muzikës, këngës dhe shprehjes artistike.

### **2.8. Trashëgimia natyrore – monumentet natyrore**

Bazuar në të gjitha informatat të cilat janë marrë nga kjo fushë me theks të veçantë nga Instituti i Kosovës për Mbrojtje të Natyrës, dhe duke analizuar gjendjes ekzistuese parashikohet që zonat me vlera të veçanta natyrore (Planica, Kika, Velegllava, Tugjeci) të shpallën të mbrojtura, të ruhen, mbrohen dhe konservohen dhe zhvillohen më tutje. Parashikohet që trungjet e vjetra dhe monumente gjeomorfologjike të shpallën të mbrojtura, të ruhen sensibilizohen, mbrohen dhe konservohen.

Komuna e Kamenicës është mjaft e pasur edhe me peizazhe. Për ta mbrojtur, intervenimet e njeriut në pikat skenike – pika atraktive duhet të minimizohen, sidomos në zonat e dedikuara për zhvillimin e turizmit.

- Kika parashikohet që të zhvillohet dhe fuqizohet me elemente të pushimoreve dhe staza për skijim dimëror dhe veror dhe për shëtitje si dhe qendrën mjekësore për rehabilitim.
- Pllanica parashikohet që të zhvillohet dhe fuqizohet me elemente të pushimoreve dhe staza për shëtitje.
- Tugjeci parashikohet që të zhvillohet dhe fuqizohet me elemente të pushimoreve dhe staza për skijim dimëror dhe veror dhe për shëtitje si dhe qendrën mjekësore për rehabilitim.
- Lumi i Desivojcës, Hogoshtit, Kremnatës edhe në këto zona janë planifikuar rrethim i zonës dhe është planifikuar që të mos ketë ndërtime të tjera.
- Peizazhet bujqësore parashikohet që këto zona të mbrohen dhe zhvillohen me rrugë që i shërbejnë, po ashtu janë paraparë staza për ecje, llojlojshmëria e produkteve bujqësore është një parakusht i rëndësishëm për mirëmbajtjen e strukturave të vogla të këtyre peizazhit.
- Livadhet dhe kullosat është paraparë që të mbjelljen e llojeve të shumta të bimëve barishtore.
- Vargmalet është paraparë që të mbrohen nga prerja e pakontrolluar e pyjeve dhe zjarret duke penguar erozionin i cili është fenomen i cili paraqitet në zonat e zhveshura.
- Në fshatin Kopernicë është një aset i paraparë për propozim për mbrojtje nga ana e Komunës, i quajtur “Vaskat e Blinit”. Është një lokacion me disa shkëmbinjtë në shtrat të lumit, të cilët erozioni i ka gërryer dhe kanë marrë formën e vaskave natyrale.

Trashëgimia Natyrore	Numri i asetëve	Sipërfaqja (ha)
Monument i natyrës	3	1.48
Pejzash i mbrojtur	1	0.30
<b>Gjithsej</b>	<b>4</b>	<b>1.78</b>

Vendbanimet, Monumentet e natyrës	I mbrojtur	Sipërfaqja (ha)
Guri vjetër, Busovat	x	1.00
Lisi i vetëm, Gjyrishec	x	0.10
Pusi i Rimit, Hogosht	x	0.38
<b>Gjithsej</b>		<b>1.48</b>

Vendbanimet, Pejzash i mbrojtur	I mbrojtur	Sipërfaqja (ha)
Ujëvara Qurrel ne Hogosht	x	0.30

Vendbanimet, Pejzash i propozuar për mbrojtje	I mbrojtur	Sipërfaqja (ha)
Vaskat e Blinit në Kopernicë		0.250

### 2.8.1. Biodiversiteti

Ekziston një florë dhe faunë shumë e begatë, si p.sh. ajo karakterizohet me nr. të madh të bimëve si të atyre të larta drunore gjetherënëse si: ah, bungi, qarri, blini, akacia, shkoza, frashër etj. Po ashtu po thuaj se të gjitha pemët frutore të grupit farorë, grupit bërthamor, arrorë si dhe të atyre manore - dredhëza, manaferra, mjedra etj. Gjithashtu është mjaft e pasur me bimë barishtore të lloj-llojshme, të gjitha llojet e drithërave ( gruri, tërshëra, elbi, misri etj.); Nga shtazët e egra takojmë: derri, dhelpra, ujku, lepuri etj. Prej shpezëve të egra: pula e egër, fëllënza, skifteri, huti etj. Sa i përket faunës së ujit, lumenjtë janë të pasur me peshq si që janë trofta, ngjala etj. Po ashtu ka edhe zvarranik si gjarpërinj, bolla etj. Bimë foragjere (jonxha, tërfili i kuq, telishi etj.). Sa i përket faunës, po ashtu është e pasur si me kafshë të egra si dhe kafshë të tjera, çka është një potencial i mirë për gjueti.

### 2.9. Ndikimi hapësinor dhe mundësitë e zhvillimit nga asetet e trashëgimisë kulturore dhe natyrore

Rëndësia e vlerave të mbrojtura të natyrës dhe të trashëgimisë kulturore ndikon pozitivisht në zhvillimin lokal, dhe si të tilla duhet të prezervohen. Asetet e trashëgimisë natyrore dhe kulturore luajnë rol të rëndësishëm në zhvillimin e turizmit dhe veprimtarive ekonomike të ndërlidhura me të, duke kontribuar në krijimin e vendeve të punës dhe të hyrave për popullsinë lokale. Gërshetimi i asetëve të trashëgimisë kulturore dhe natyrore është njëra

ndër karakteristikat më të rëndësishme të komunës së Kamenicë, dhe roli i tyre në zhvillimin ekonomik dhe social të komunës është i pamohueshëm.

Për të promovuar zhvillimin ekonomik lokal përmes trashëgimisë kulturore dhe natyrore, masat si në vijim duhet të ndërmiren:

- Mbrojtja e vlerave të trashëgimisë kulturore dhe natyrore përmes procesit të planifikimit hapësinor – zbatimi i rekomandimeve nga planet hapësinore
- Regjenerimi urban të hapësirave përreth ndërtesave të trashëgimisë kulturore dhe revitalizimi i ndërtesave duke promovuar mbrojtjen dhe zhvillimin e këtyre hapësirave
- Krijimi i hapësirave të mirëfillta publike
- Identifikimi i përgjithshëm i aseteve të trashëgimisë kulturore dhe natyrore dhe prioritizimi i masave për veprim
- Promovimi i trashëgimisë shpirtërore
- Edukim i të rinjve rreth rëndësisë së trashëgimisë kulturore dhe natyrore
- Ngritja e vetëdijes në fushën e trashëgimisë kulturore dhe natyrore
- Ngritja e vetëdijes së pronarëve të ndërtesave të trashëgimisë kulturore dhe përfitimet e mundshme ekonomike nga mbrojtja e tyre

#### 2.10. Vlerësimi i gjendjes

Komuna e Kamenicës ka trashëgimi të pasur kulturore dhe natyrore. Sipas listës së MKRS, ne Kamenicë ekzistojnë 18 objekte të trashëgimisë arkitekturor-monument/ansambël; 4 nga trashëgimia arkeologjike – monument/ansambël; 17 lokalitete arkeologjike/rezervat; dhe 5 objekte të luajtshme. Në përgjithësi gjendja fizike e objekteve ndryshon nga gjendja jo e mirë deri në mesatare. Trashëgimia natyrore është një tjetër aset i komunës, duke përfshi 4 asete me sipërfaqe prej 1.78 ha. Të gjitha asetet e trashëgimisë kulturore dhe natyrore vuajnë nga zhvillimet e pakontrolluara.

<b>Analiza SËOT - Trashëgimia kulturore, natyrore</b>	
<b>Përparësitë</b>	<b>Dobësitë</b>
Numër i madh i objekteve kulturore; Llojlojshmëria e objekteve të trashëgimisë kulturore; Monumentet e mbrojtura te natyrës;	Gjendja jo e mirë e objekteve; Mungesa e investimeve ne objektet e trashëgimisë kulturore; Mungesa e definimit te zonës se mbrojtur; Mos hulumtimi i mëtutjeshëm i zonave arkeologjike; Mungesa e kontrollit të zhvillimit përreth objekteve të trashëgimisë kulturore; Mungesa e ruajtjes se trashëgimisë se luajtshme;

Mundësitë	Rreziqet
Shfrytëzimi i objekteve të trashëgimisë kulturore për zhvillim të turizmit dhe ngjarje kulturore; Shfrytëzimi i bimëve mjekuese, bimëve të imta malore;	Zhdukja e trashëgimisë; Fatkeqësitë natyrore dhe fatkeqësitë tjera: Vërshimet; Kanalet e hapura në qytet; Erozioni; Djegia e pyjeve; Mos harmonizimi i ligjit të trashëgimisë me ligjin e ndërtimit;

#### **Sfidat:**

- Mbrojtja dhe shfrytëzimi i adaptueshëm për asetet e TK në funksion të zhvillimit ekonomik;
- Menaxhimi i zhvillimeve brenda perimetrit të zonës mbrojtëse të monumenteve TK;

#### **Nevojat për të ardhmen:**

##### Trashëgimia kulturore

- Hartimi i planeve të konservimit dhe menaxhimit;
- Përcaktimi i kufirit dhe perimetrit tek lokalitetet arkeologjike dhe vazhdimi i hulumtimeve;
- Vetëdijesimi i qytetarëve;

##### Trashëgimia natyrore

- Hartimi i politikave në nivel lokal për mbrojtjen e TN;
- Krijimi i bazës së të dhënave për menaxhim më të lehtë të TN (florës, faunës, etj.);

## **2.11. Vendbanimet**

### **2.11.1. Vendbanimet sipas karakterit**

Komuna e Kamenicës përbëhet nga 58 vendbanime në total, përfshi Kamenicën si qendër administrative dhe 57 vendbanime tjera me karakter rural. Qyteti i Kamenicës ka sipërfaqe prej 7km<sup>2</sup> me një dendësi të banimit prej 1,045 banorë/km.

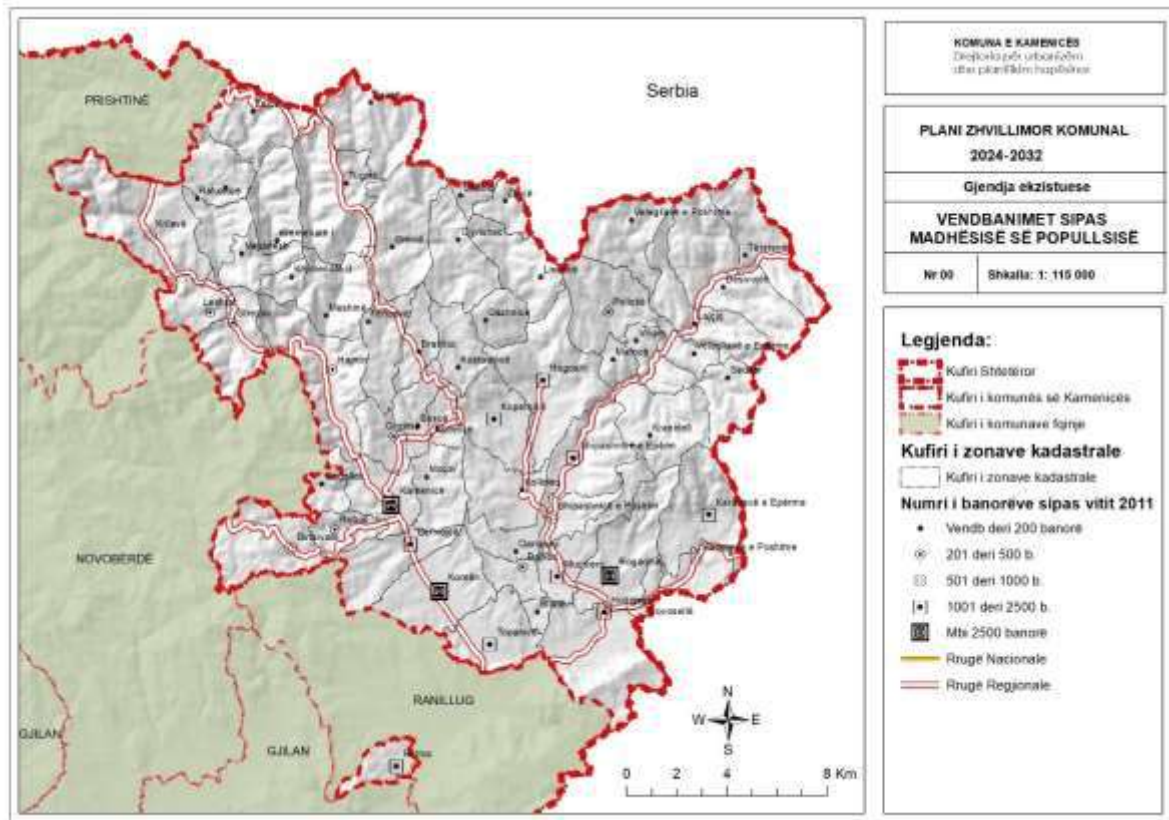

Harta XXI Vendbanimet

Vendbanimet për nga karakteri mund të klasifikohen në vendbanime kompakte, të shpërndara dhe të shtrirë.

**Vendbanimet kompakte:** Këto vendbanime karakterizohet me zhvillim kompakt përgjatë territorit të tyre, dhe lokalizohen në zonat e ulëta fushore.. Vendbanime të këtij tipi janë: Kamenica, Berivojcë, Hodonoc, Koretin, Kopërnice, Muçivercë, Petroc, Rogaqicë, Ruboc, Shipashnica e epërme, Shipashnica e poshtme, Topanica, Dajkoci, Kolloleqë, Vriqec. Te këto vendbanime kohët e fundit vërehet një formë e re e ndërtimit, sidomos përgjatë rrugëve të asfaltuar të fshatit me karakter rendor të objekteve.

**Vendbanimet e shpërndara:** Vendbanimet e tipit të shpërndarë janë të pranishëm kryesisht në viset kodrinore-malore. Karakteristikë themelore e këtyre vendbanimeve është ndarja e tyre në lagje të banimit në tërë territorin e fshatit me dendësi relativisht të ulët. Vendbanime të këtij tipi janë: Rahovica, Leshtari, Busavata, Tërstena, Desivojca, Dazhnica, Feriqevë, Velegllava e epërme dhe e poshtme, Sedlari, Poliçka, Lajqiqi, Lisocka, Gmica, Tuxheci, Svirca, Kremenat I dhe II, Meshina, Moqar, Novosellë, Grizima, Graxheniki, Gogolloci, Gjyrishec Bratilloci, Shahiqi, Bllata, Kostadinca, Kranidell, Maroca, Qarakoc, Vaganesh, Zajqecë , Zhujë.

Disa prej vendbanimeve karakterizohen me numër shumë të ulët të banorëve, pothuajse të depopulluar, si: Kremenata I, Velegllava, Gragjenik, Gogolloci, Sedllar, Bratilloc,

Kremenata, Shahiqi, Bllata, Rahovica, Zhuja, Zajqeci, Kostadinca, Firiqeja, Maroca, Velegllava, Dazhnica, Gmica, dhe Huboc.

**Vendbanimet e shtrira:** Vendbanimet e këtij tipi në formë të zgjatur i takojnë tipit të dendur dhe pak të dendur që shtrihen kryesisht përgjatë luginave dhe rrugëve lokale në zonat e ulëta, si: Busavata, Hajnoc, Hogosht, Huboc, Karaqeja e poshtme, Karaqeja e epërme, Krilevë, Novosell, Poliqkë, Qarakoc, Stralic, Strezoc.

Këto vendbanime karakterizohen me parcela më të vogla ndërtimore (oborret), ndërsa anën e tyre të ngushtë, në të shumtën e rasteve, e kanë të orientuar duke ndërtuar objektet buzë rrugës. Karakteristikë e këtyre vendbanimeve është se kanë tendencë të zgjerimit dhe bashkëngjites duke krijuar kështu korridore ndërtimore përgjatë rrugës. Një proces i tillë ka marrë hov sidomos kohëve të fundit, përkundër faktit se një trend i tillë në aspektin urbanistik dhe hapësinor është i pavolitshëm, ngase ato i përcjellin një mori problemesh e konfliktesh si dhe paraqesin pengesë në zhvillimin normal të komunikacionit.

### 2.11.2. Vendbanimet sipas funksionit

Në grupin e vendbanimeve rurale primare të komunës hyjnë ato vendbanime në cilat zhvillohen ato funksione të cilat shërbejnë për përmbushjen e nevojave të përditshme të popullsisë së atij vendbanimi. Këto vendbanime paraqesin tërësinë e objekteve banuese dhe ekonomike të prodhuesve bujqësorë. Shumica e këtyre vendbanimeve janë të vendosura në viset kodrinore-malore, të cilat janë fshatra tipike bujqësore.

Pjesa më e madhe e vendbanimeve bëjnë pjesë në këtë grup, përveç Kamenicës, Hogoshtit dhe Mucivercit. Këto vendbanime bëjnë pjesë në grupin e vendbanimeve me qendër rurale. Në këto vendbanime janë zhvilluar funksionet shoqërore, si bashkësitë lokale dhe zyra e vendit, shkolla fillore, ambulanca, shitoret me shumicë e pakicë për furnizimin e popullsisë, ndonjë veprimtari zejtare, etj.

### 2.11.3. Vendbanimet sipas madhësisë (numrit të banorëve)

Kamenica klasifikohet si vendbanim shumë i vogël urban me 7,331<sup>7</sup> banorë, ndërsa të gjitha vendbanimet tjera klasifikohen si rurale. Nga totali i vendbanimeve, 59% e tyre klasifikohen si vendbanime shumë të vogla rurale me më pak se 200 banorë, 15.5% si vendbanime të mesme të mëdha rurale, 14% si vendbanime të vogla rurale dhe të tjerat si vendbanime të mesme dhe të mëdha rurale.

Klasifikimi i vendbanimeve sipas normave të planifikimit	Përshkrimi	Vendbanimet	% në raport me vendbanimet në tërësi
--	------------	-------------	--------------------------------------

<sup>7</sup> Numri i banorëve është marrë nga regjistrimi i ASK 2011 meqenëse nuk ka të dhëna të përditësuara për numër të banorëve për vendbanim në komunë.

5.000-10.000 banorë	Vendbanim shumë i vogël urban	Kamenicë	1.5%
2.500 - 5.000 banorë	Vendbanim rural i madh	Koretin, dhe Rogaçice (2 vendbanime)	3%
1.000-2.500 banorë	Vendbanim i mesëm i madh rural	Berivojcë, Hodonoc, Hogosht, Karaqeve e Eperme, Kopernicë, Muçiverc, Petroc, Shipashnice e Eperme, dhe Topanicë (9 vendbanime)	15.5%
500-1.000 banorë	Vendbanim i mesëm i vogël rural	Busavatë, Karaqeve e Poshtme, Krileve, dhe Shipashnice e Poshtme (4 vendbanime)	7%
200-500 banorë	Vendbanim i vogël rural	Dajkoc, Grizime, Hajnoc, Leshtar, Novosell, Poliçkë, Rubovc, dhe Strezoc (8 vendbanime)	14%
<200 banore	Vendbanim shumë i vogël rural	Bosce; Bratilloc, Dazhnice, Desivojce, Feriqeve, Gmice, Gogolloc, Graxhenik, Gjyrishec, Kolloleq, Kostadince, Kranidell, Kremenata I, Kremeata II, Lajcic, Lisocke, Maroce, Meshine, Moqar, Qarakoc, Rahovicë, Sedllar, Strellic, Svirçë, Shahiq, Terstenë, Tugjec, Vaganesh, Velegllave e Eperme, Velegllave e Poshtme, Vriqec, Zajçec, dhe Zhuje (34 vendbanime)	59%

Emri i vendbanimit	Sipërfaqja e zhvilluar/ndërtuar brenda kufirit ndërtimor (ha)	Sipërfaqja e lirë për shfrytëzim për banim të përhershëm (ha)	Sipërfaqja e kufirit ndërtimor sipas PZHK (ha)	Regjistrimi i vitit 2011 (ASK)	Regjistrimi i vitit 2011, ekonomive familjare (ASK)	Vlerësimi i popullsisë 2019 (ASK)	Vlerësimi i ekonomive familjare 2019 (ASK)	Parashikimi rritjes së popullsisë 2021 (sipas trendit të rritjes 0.93%)	Parashikimi rritjes së ekonomive familjare 2021 (sipas trendit të rritjes 0.93%)	Parashikimi i rritjes së popullsisë 2021 - 2031 (sipas trendit të rritjes 0.93%) - TOTALI	Parashikimi i rritjes së ekonomive familjare 2021 - 2031 (sipas trendit të rritjes 0.93%) - TOTALI	Parashikimi i rritjes së popullsisë 2021 - 2031 (sipas trendit të rritjes 0.93%) - rritja neto	Parashikimi i rritjes së ekonomive familjare 2021 - 2031 (sipas trendit të rritjes 0.93%) - rritja neto	Sipërfaqja e nevojshme për të akomoduar kërkesën për banim të përhershëm 2021 - 2031 sipas rritjes së numrit të popullsisë - ha	30% kërkesa për njësi te banimit nga migrimi i brendshëm dhe diaspora - ha
Berivojcë	57	60.5	117.5	1553	300	1570	314	1600	320	1749	350	150	30	1.8	0.539
Bllatë	1.4	4.2	5.6	35	6	35	7	36	7	39	8	3	1	0.0	0.012
Boscë	10.5	1.9	12.4	86	29	87	17	89	18	97	19	8	2	0.1	0.030
Bratilloç	0.6	1.1	1.7	29	4	29	6	30	6	33	7	3	1	0.0	0.010
Busovatë	21.4	15	36.4	804	120	813	163	828	166	906	181	78	16	0.9	0.279
Dajkoc	11.2	6.9	18.1	378	70	382	76	389	78	426	85	36	7	0.4	0.131
Dazhnicë	1.3	1	2.3	80	13	81	16	82	16	90	18	8	2	0.1	0.028
Desivojcë	3.9	5.1	9	177	32	179	36	182	36	199	40	17	3	0.2	0.061
Feriqevë	1.2	1.2	2.4	61	11	62	12	63	13	69	14	6	1	0.1	0.021
Gmicë	1.3	1.6	2.9	85	16	86	17	88	18	96	19	8	2	0.1	0.029
Gogolloc	2.1	1.4	3.5	10	4	10	2	10	2	11	2	1	0	0.0	0.003
Gragjenik	2.3	0.7	3	2	1	2	0	2	0	2	0	0	0	0.0	0.001
Grizimë	20	84	104	461	85	466	93	475	95	519	104	44	9	0.5	0.160
Gjyrishec	1.5	0.8	2.3	58	8	59	12	60	12	65	13	6	1	0.1	0.020
Hajnoc	14.2	6.5	20.7	460	98	465	93	474	95	518	104	44	9	0.5	0.160
Karaçevë e Epërme	41	17.6	58.6	1413	235	1429	286	1455	291	1592	318	136	27	1.6	0.490
Karaçevë e Poshtme	23.2	19.7	42.9	940	160	950	190	968	194	1059	212	91	18	1.1	0.326
Kollolëq	12.5	5.3	17.8	181	62	183	37	186	37	204	41	17	3	0.2	0.063
Kopernicë	32.7	21.2	53.9	1183	200	1196	239	1219	244	1333	267	114	23	1.4	0.411
Kostadincë	3.5	3	6.5	48	13	49	10	49	10	54	11	5	1	0.1	0.017
Kranidell	2.9	2.1	5	131	24	132	26	135	27	148	30	13	3	0.2	0.045
Kremenatë I	0.8	1.4	2.2	7	1	7	1	7	1	8	2	1	0	0.0	0.002
Kremenatë II	0.4	0.8	1.2	0	0	0	0	0	0	0	0	0	0	0.0	0.000
Krilevë	16.8	15	31.8	586	96	593	119	604	121	660	132	56	11	0.7	0.203
Lajçiqi	1.8	3.1	4.9	160	27	162	32	165	33	180	36	15	3	0.2	0.056
Leshtar	14.3	23.2	37.5	446	85	451	90	459	92	502	100	43	9	0.5	0.155
Lisockë	2.9	3.7	6.6	98	18	99	20	101	20	110	22	9	2	0.1	0.034
Marocë	1.2	3.6	4.8	64	9	65	13	66	13	72	14	6	1	0.1	0.022
Meshinë	3.8	2.4	6.2	25	10	25	5	26	5	28	6	2	0	0.0	0.009
Moçar	8.3	6.9	15.2	113	31	114	23	116	23	127	25	11	2	0.1	0.039
Novosellë	8.2	4.5	12.7	311	57	314	63	320	64	350	70	30	6	0.4	0.108
Petroc	19.7	6	25.7	1257	200	1271	254	1295	259	1416	283	121	24	1.5	0.436



Poliçkë	6.7	3.3	10	217	39	219	44	224	45	244	49	21	4	0.3	0.075
Qarrakoc	4.3	5.4	9.7	60	9	61	12	62	12	68	14	6	1	0.1	0.021
Rahovicë	0.83	1.6	2.43	42	6	42	8	43	9	47	9	4	1	0.0	0.015
Ruboc	10	22.7	32.7	386	68	390	78	398	80	435	87	37	7	0.4	0.134
Sedllar	0.3	0.4	0.7	22	4	22	4	23	5	25	5	2	0	0.0	0.008
Strelicë	6.1	7.2	13.3	47	9	48	10	48	10	53	11	5	1	0.1	0.016
Svircë	1.6	0.3	1.9	59	12	60	12	61	12	66	13	6	1	0.1	0.020
Shahiq	0.7	1.6	2.3	34	6	34	7	35	7	38	8	3	1	0.0	0.012
Shipashnicë e Epërme	30.7	6.3	37	1261	242	1275	255	1299	260	1420	284	122	24	1.5	0.438
Shipashnicë e Poshtme	16.3	16.3	32.6	753	130	761	152	776	155	848	170	73	15	0.9	0.261
Tërstenë	3	4.9	7.9	100	16	101	20	103	21	113	23	10	2	0.1	0.035
Topanicë	46.7	20	66.7	2061	340	2084	417	2123	425	2322	464	199	40	2.4	0.715
Tugjec	3.1	2.6	5.7	130	21	131	26	134	27	146	29	13	3	0.2	0.045
Vaganesh	2.4	1.4	3.8	10	4	10	2	10	2	11	2	1	0	0.0	0.003
Velegllavë e Epërme	1.9	1.9	3.8	73	15	74	15	75	15	82	16	7	1	0.1	0.025
Velegllavë e Poshtme	0	0	0	0	0	0	0	0	0	0	0	0	0	0.0	0.000
Vriqec	1.6	1.8	3.4	78	12	79	16	80	16	88	18	8	2	0.1	0.027
Zajçec	0.9	0.5	1.4	46	10	47	9	47	9	52	10	4	1	0.1	0.016
Zhujë	0.4	0.7	1.1	42	7	42	8	43	9	47	9	4	1	0.0	0.015
Hodonoc	59.3	60.2	119.5	2446	385	2473	495	2520	504	2755	551	236	47	2.4	0.707
Hogosht	43.9	38.8	82.7	1705	298	1724	345	1756	351	1921	384	164	33	1.6	0.493
Koretin	88.7	50.1	138.8	3476	597	3515	703	3581	716	3916	783	335	67	3.4	1.005
Muçivërc	38.8	31.1	69.9	1520	248	1537	307	1566	313	1712	342	147	29	1.5	0.440
Rogaçicë	62.7	58.5	121.2	2668	464	2698	540	2748	550	3005	601	257	51	2.6	0.772
Strezoc	6.2	5.8	12	276	52	279	56	284	57	311	62	27	5	0.3	0.080
Kamenice	147.4	190.3	337.7	7331	1400	7413	1483	7551	1510	8258	1623	707	113	3.7	1.110
<b>Gjithsej</b>	<b>928.4</b>	<b>865.1</b>	<b>1793.5</b>	<b>36'085</b>	<b>6'419</b>	<b>36'487</b>	<b>7'298</b>	<b>37'170</b>	<b>7'434</b>	<b>40'648</b>	<b>8'101</b>	<b>3478.3</b>	<b>667.3</b>	<b>34.6</b>	<b>10.4</b>

#### **2.11.4. Vendbanimet sipas lartësisë mbidetare**

Një pjesë e madhe e vendbanimeve në Kamenicë janë zhvilluar bazuar në karakteristikat gjeomorfologjike të terrenit. Bazuar në këtë karakteristikë, një pjesë e madhe e vendbanimeve janë zhvilluar në lartësi të mëdha mbi-detare Një pjesë e madhe e tyre shtrihen në zonën kodrinore – malore, ndërsa një pjesë me e vogël në zona kryesisht të rrafshta. Zona kodrinore-malore zë pozitën verilindore dhe veriperëndimore të komunës është kryesisht e pazhvilluar, me karakteristika të depopullimit. Vendbanimet e zhvilluara në këtë zonë me lartësi mbidetare 700 – 1,000m janë: Velegllava e Poshtme, Kremenata II, Gragjeniku, Bllata, Bratilloci, Dazhnica, Feriqeva, Gjyrisheci, Gmica, Gogolloci, Huboci, Kolloleqi, Kostadinca, Kranidelli, Kremenata I, Leshtari, Lisocka, Maroca, Meshina, Novosella, Qarakoci, Rahovica, Ruboci, Sedllari, Svirca, Shahiqi, Stralica, Strezoci, Tërstena, Tugjeci, Vaganeshi, Velegllava e Epërme, Vriçeci, Zajqeci, Zhuja, Busavata, Desivojca, Hajnoci, Krileva, Lajçiqi, dhe Moçari.

Zona fushore shtrihet në juglindje dhe verilindje të qytetit të Kamenicës, që kufizohet në juglindje dhe verilindje me malet e Rodopit, e cila ka veçori tjera demografike dhe kushte më të volitshme për zhvillim. Në këtë zonë deri në 700m lartësi mbidetare shtrihen vendbanimet: Berivojca, Dajkoc, Grizime, Karaçevë e Poshtme, Muçivërc, Petroc, Poliçkë, Shipashnicë e Epërme, Hodonoc, Kamenicë, Karaçevë e Epërme, Koretin, dhe Rogaçicë.

#### **2.11.5. Trendi i zhvillimit të vendbanimeve**

Raporti në mes të sipërfaqeve të ndërtuara dhe të pa ndërtuara:

Në periudhën kohore 1970 – 2010 komuna e Kamenicës ka pasë zhvillim të vazhdueshëm duke i shtuar stokut të saj të ndërtimit afërsisht nga 1,100 – 1,400 ndërtesa për çdo dekadë. Në total, sipas regjistrimit të vitit 2011, në komunë ekzistojnë 5,727 ndërtesa me funksione të ndryshme. Duke i analizuar fotot ajrore të vitit 2018 për periudhën 2011 - 2018, kësaj sasive i shtohen edhe afërsisht 4,000 ndërtesa të banimit – kryesisht shtëpi individuale dhe dyshe. Aksi veri – jugor përgjatë rrugës magjistrale që përshkon vendbanimet duke filluar nga Girizime në veri të qytetit të Kamenicës deri tek Koretini në jug ka pësuar zhvillim më të theksuar. Afërsia me qytetin si qendër administrative, shërbimet dhe mundësitë ekonomike supozohet që janë arsyt kryesore të këtij trendi të zhvillimit.

Bazuar në këtë trend të vazhdueshëm të ndërtimit vendbanimet ndër vite kanë akumuluar hapësirë ndërtimi brenda kufijve të tyre ndërtimor. Bazuar në kufijtë aktual ndërtimor të gjitha vendbanimet kanë sipërfaqe ndërtimit prej 1791.3ha. Nga kjo sipërfaqe, 52% të sipërfaqësi (929.8ha) është e ndërtuar, ndërsa 48% (861.5ha) është e pa ndërtuar.

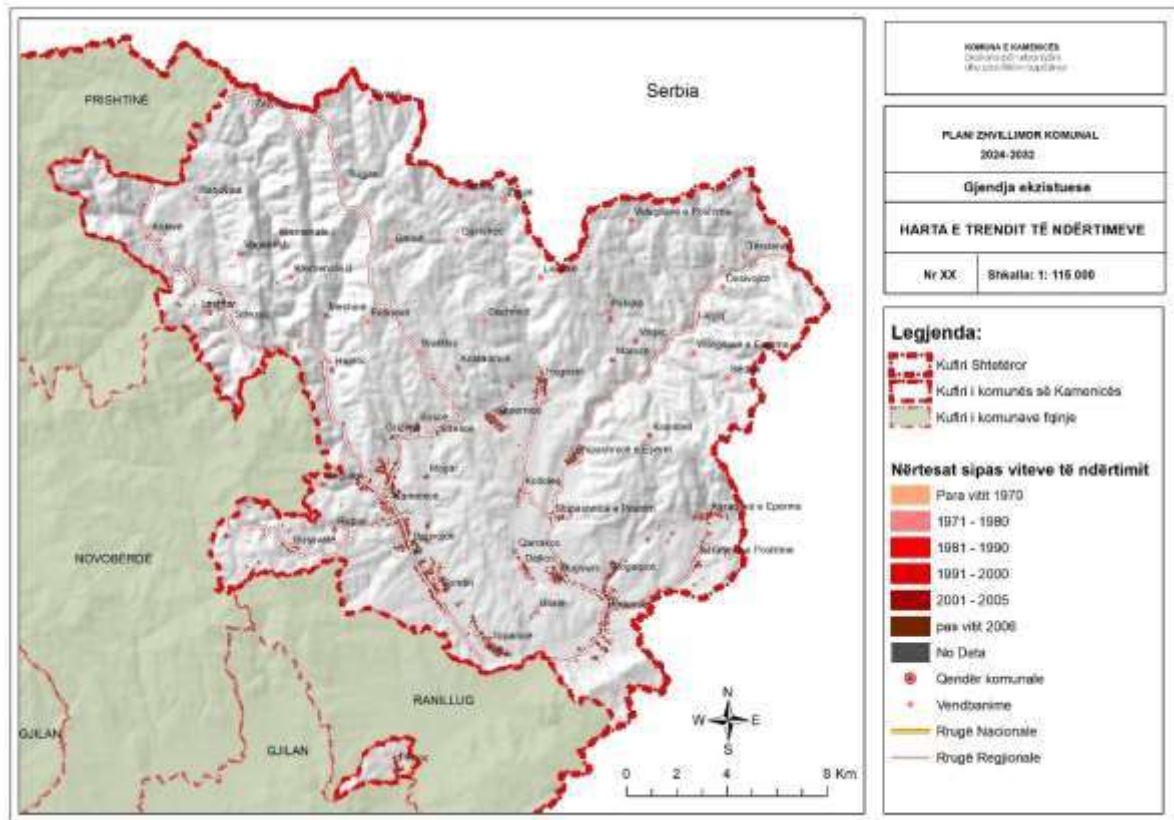

Harta XXII Trendi i ndërtimeve 1970 – pas vitit 2006

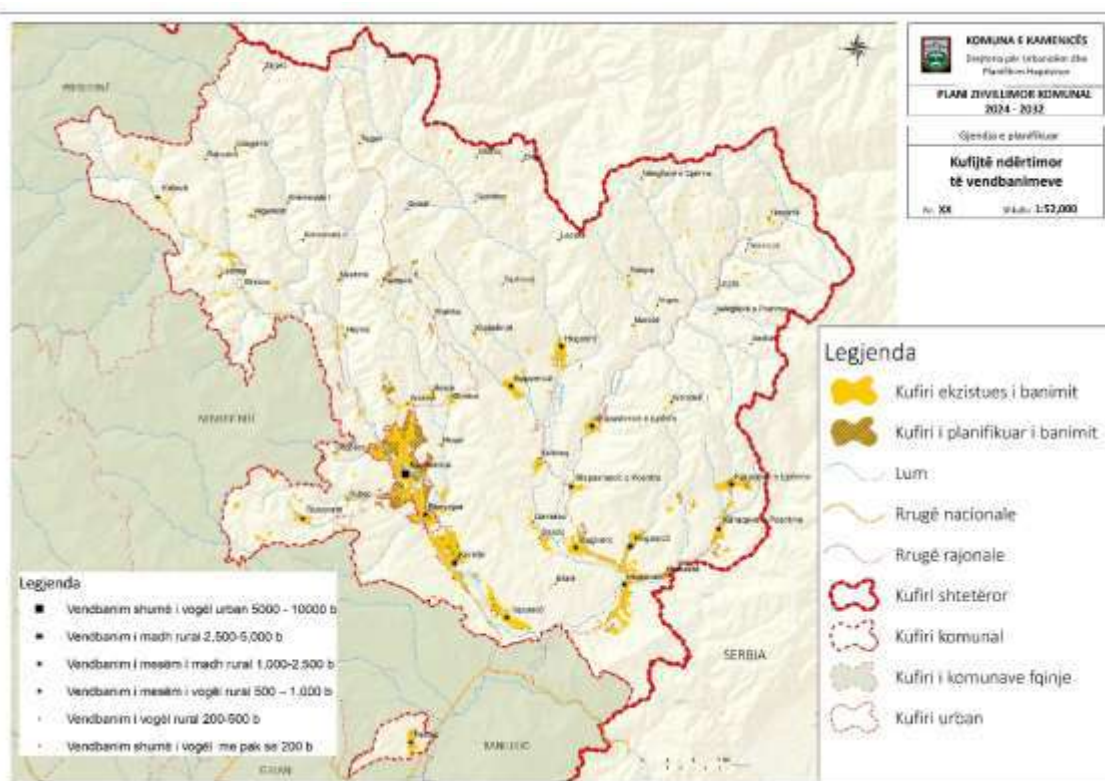

Harta XXIII Kufijtë ndërtimor të vendbanimeve

### 2.11.6. Ndërtimet pa leje

Sipas regjistrit të ndërtimeve pa leje janë evidentuar mbi 2444 ndërtime pa leje në tërë territorin e komunës (shih Aneks X). Trajtimi i ndërtimeve pa leje vazhdon të trajtohet konform kërkesave të Ligjit për Ndërtime pa Leje. Prej tyre 123 janë aplikime, nga të cilat 52 legalizime janë përfunduar, 10 janë në listë të pritjes, 9 e kanë çështjen pronësore të pa definuar, 5 nuk kanë paguar taksën për legalizim, 14 nuk kanë dorëzuar incizimet e gjendjes faktike, 4 janë dorëzuar pas afatit, 3 aplikime nuk i trajton ligji dhe 23 janë në proces, refuzim janë 3 (sipas gjendjes së tetorit 2023).

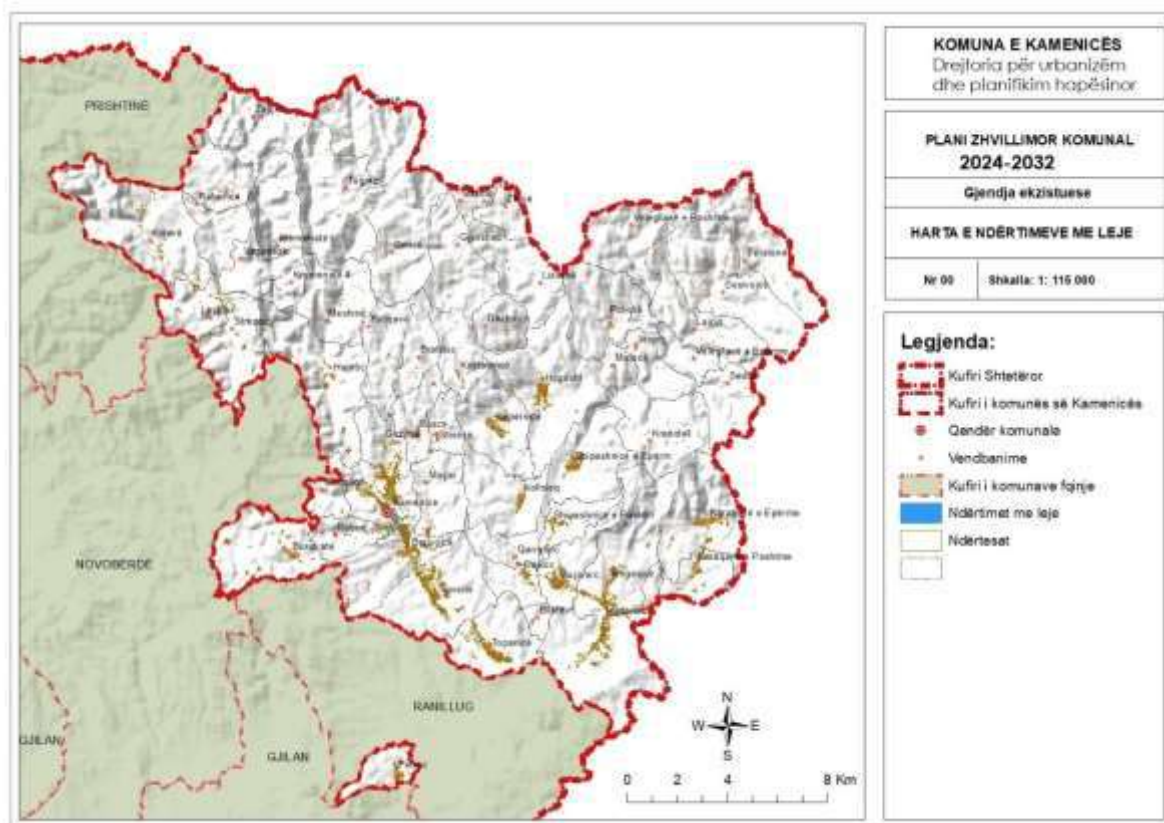

Harta XXIV Ndërtimet pa leje në komunë

### 2.11.7. Vendbanimet joformale

Në komunën e Kamenicës janë identifikuar 2 vendbanime joformale:

- (1) VJF Kamenica 4 – ky vendbanim është i banuar nga komuniteti RAE dhe ka probleme mjedisore me dendësi të madhe, qasje joadekuate dhe mungesë infrastrukture;
- (2) VJF Berivojcë - ky vendbanim është i banuar nga komuniteti Romë dhe ka probleme mjedisore;

### 2.11.8. Vlerësimi i gjendjes: Vendbanimet

Zhvillimi i vendbanimeve në zonën kodrinore – malore është duke stagnuar. Kjo tregon me numrin e zvogëluar të banorëve në këto vendbanime duke migruar në zonë urbane dhe

jashtë komunës. Në anën tjetër, vendbanimet në zonën e rrafshët kanë zhvillim më të mirë, për shkak të pozitës së rrafshët dhe shërbimeve sociale dhe publike që ofrohen për qytetarë.

Pavarësisht zhvillimit të përgjithshëm në komunë që mund të konsiderohet si relativisht i ulët dhe me presion jo aq të lartë të zhvillimit, sipërfaqja e ndërtimit bazuar në kufijtë aktual të vendbanimeve është mjaft e lartë. Nga totali i 1791.3ha që përfshinë hapësirën për ndërtim brenda kufijve ndërtimor të të gjitha vendbanimeve, 48% është sipërfaqe e pa ndërtuar. Kjo tregon që mesatarisht çdo vendbanim ka hapësirë për ndërtim edhe një herë më shumë krahasuar me hapësirën aktuale të ndërtuar brenda kufijve të tyre ndërtimor.

Për të analizuar sipërfaqën e nevojshme për të akomoduar rritjen e popullsisë është aplikuar parashikimi i rritjes së popullsisë dhe ekonomive familjare 2021 – 2031 duke marrë për bazë trendin e rritjes 0.93% për vit. Sigurisht që rritja e popullsisë në komunën e Kamenicës është negative, mirëpo indeksi 0.93% është llogaritur që të mbulojë nevojën për njësi të reja të banimit për familje të reja (**shiko edhe kapitullin ‘Nevojat për banim’**). Në këtë kontekst, komuna e Kamenicës, në të gjitha vendbanimet ka nevojë për 34.6 ha për të akomoduar zhvillimin e ardhshëm. Për më shumë, kërkesa e diasporës dhe migrimit të brendshëm për komunë është llogaritur 30%, duke e ngritur në total 45 ha të nevojshme për zhvillim të ardhshëm (shih tabelën më lartë për llogaritje të sakta për vendbanim).

<b>Analiza SWOT - Vendbanimet</b>	
<b>Përparësitë</b>	<b>Dobësitë</b>
Presion i ulët i zhvillimit; Zonë urbane kompakte; Lidhje e mirë e vendbanimeve me qytetin e Kamenicës;	Shpopullim i vendbanimeve malore Zhvillim i shpërndarë i vendbanimeve – sidomos përgjatë rrugëve; Humbje e tokës bujqësore si pasojë e zhvillimeve të shpërqendruara;
<b>Mundësitë</b>	<b>Rreziqet</b>
Promovimi i zhvillimit kompakt i vendbanimeve rurale bazuar në presion të ulët zhvillimi	Trendi i migrimit të brendshëm fshat-qytet në rritje; Presion për ofrim të shërbimeve publike si pasojë e migrimit të brendshëm – lëvizja e qytetarëve nga vendbanimet malore drejt zonës urbane

#### **Sfidat:**

- De popullim i vendbanimeve kodrinore – malore;
- Promovimi i zhvillimit kompakt të vendbanimeve;
- Presion për ofrim të shërbimeve sociale/publike në qytetin e Kamenicës si pasojë e migriimeve të brendshme të popullsisë

## Nevojat për zhvillim

Për një komunë me presion të ulët të zhvillimi, sipërfaqja e akomoduar për zhvillim nga planet e mëparshme është e ekzagjeruar (42% sipërfaqe e lirë për ndërtim nga 1791.3ha). Zhvillimi i mëtutjeshëm i vendbanimeve duhet të arrihet përmes ngritjes së dendësisë dhe kompaktësisë së vendbanimeve, gjithmonë duke u bazuar në rritje natyrore të popullsisë, kërkesave të tregut dhe nivelit të zhvillimit ekonomik në komunë. Në këtë kontekst rekomandohet zhvillimi në faza, duke u udhëhequr nga investimet publike të komunës.

### 2.12. Shfrytëzimi i tokës

Komuna e Kamenicës ka një sipërfaqe prej 41,611 ha. Nga kjo sipërfaqe, 47% shfrytëzohet si tokë e punueshme dhe kullosa, 48% janë pyje, 3.60% tokë për banim të përhershëm dhe pjesa e mbetur shfrytëzime të tjera.

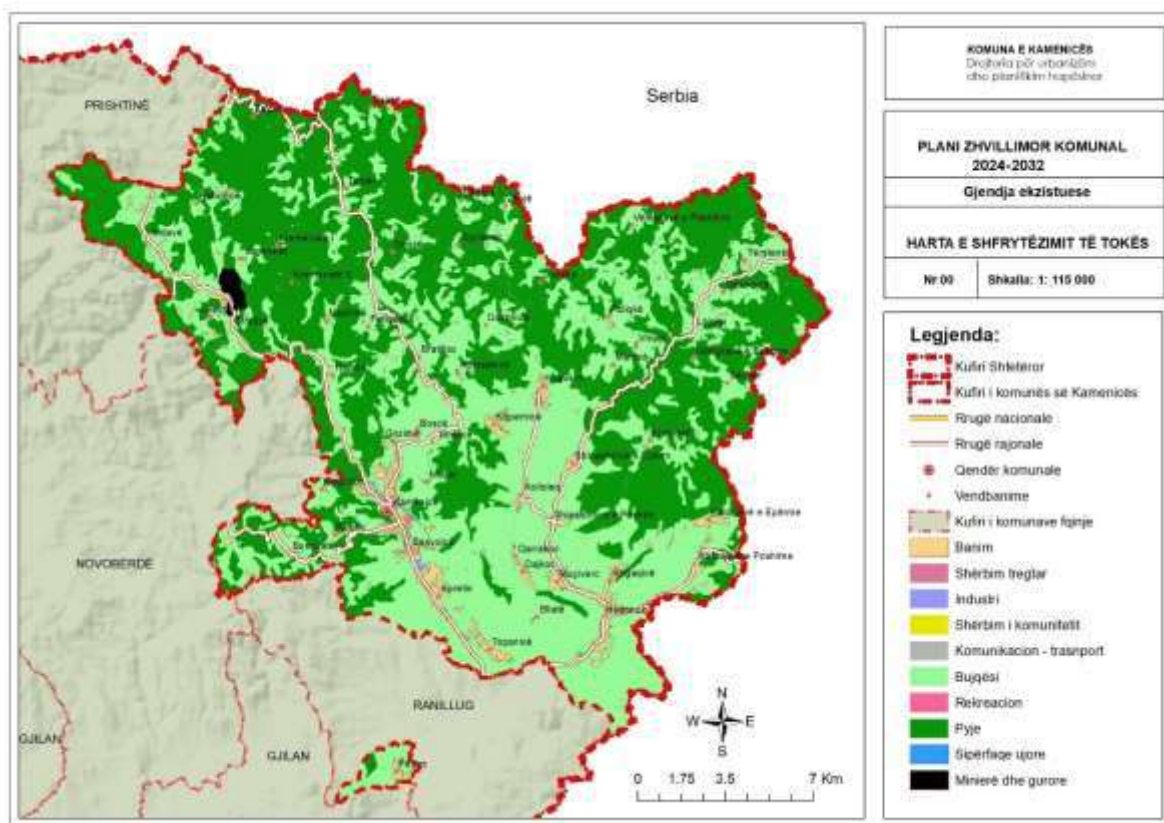

Harta XXV Shfrytëzimi ekzistues i tokës

Kodi Hilucs 1	Klasa Hilucs 1	Kodi Hilucs 2	Klasa Hilucs 2	Klasa Hilucs 3	Sip Ha	%
5	Banim	5.1	Banim i përhershëm	Banim i individual dhe kolektiv	1480.0	3.55

1	Prodhim parësor	1.1	Bujqësi	Toke e punëshme dhe Kullose	19572.2	46.98
1	Prodhim parësor	1.2	Pylltari	Pylltari	20123.0	48.30
2	Prodhim dytësor	2.1	Industri e lëndës së parë	Industri e lëndës së parë	14.3	0.03
1	Prodhim parësor	1.3	Miniere dhe gurore	Miniere dhe Gurore tjetër	132.7	0.32
4	Rrjetet e transportit logjistikës dhe infrastrukturës publike	4.1	Rrjete të transportit	Infrastruktura e transportit rrugor	231	0.55
3	Prodhim tretësor	3.3	Shërbim komunitetit	Shërbim arsimor	18.6	0.04
3	Prodhim tretësor	3.3	Shërbim komunitetit	Shërbim Administrates	1.7	0.00
3	Prodhim tretësor	3.3	Shërbim komunitetit	Shërbim tjetër i komunitetit	11.3	0.03
3	Prodhim tretësor	3.3	Shërbim komunitetit	Shërbim shëndetësi	3.3	0.01
3	Prodhim tretësor	3.3	Shërbim komunitetit	Shërbim tjetër Varreza	39.0	0.09
3	Prodhim tretësor	3.1	Shërbimi tregtar	Shërbimi tregtar	2.9	0.01
3	Prodhim tretësor	3.4	Shërbim kulturor argëtues rekreativ	Hapësirë e hapur rekreative	16.0	0.04
6	Shfrytëzim tjetër	6.3	Tokë ujore	Tokë ujore	14.8	0.04
			<b>Total:</b>		<b>41,661</b>	<b>100.00</b>

### 2.12.1. Projektionet e shfrytëzimit të tokës në raport me PZHK-në e fundit të komunës

PZHK-ja në fuqi, gjatë hartimit në vitin 2012 ka identifikuar kategoritë e shfrytëzimit si në tabelën më poshtë. Kategoritë e mëposhtme paraqesin sasinë e shfrytëzimit të tokës në hektarë për vitin 2012.

	Kategoria	Ha
1.	Fabrika	0.3783

2.	Shtëpi	68.6551
3.	Oborre	155.9512
4.	Rrugë	491.820
5.	Lumë	416.800
6.	Përrua	74.5763
7.	Jaz	3.4454
8.	Kanal	0.3005
9.	Mbrojtje lumi	2.6750
10.	Vend eksploatues rëre	4.15963
11.	Kishë	0.0627
12.	Fushe sportive	0.3138
13.	Varreza	44.2855
14.	Xhami	0.0517
15.	Shkollë	1050
16.	Greminë	15.2407
17.	Treg	2.500
18.	Gurishte	23.25717
19.	Mulli uji	0.0884
20.	Jo pjellore	103.4894
21.	Të tjera	20.2946
22.	Ara	12284
23.	Kopsht	20.3372
24.	Pemishte	197
25.	Vreshtë	1.0
26.	Kënetë	1.4756

Krahasimi i projeksioneve të shfrytëzimit të tokës - banim për vitin 2023 me vitin 2012 është si në vijim. Kategoritë tjera nuk janë të krahasueshme për shkak të kategorive të ndryshme të shfrytëzimit të tokës të përdorur në PZHK-në aktuale të vitit 2013.

Klasa Hilucs 3	Sip Ha viti 2012	Sip Ha viti 2023
Banim i individual dhe kolektiv	224.6 - shtëpi	1480.0



## 2.13. Banimi

### 2.13.1. Fondi i banimit

Komuna e Kamenicës sipas regjistrimit të vitit 2011 ka 36,045 banorë të cilët jetojnë në 6,419 ekonomi familjare, prej të cilave 21.8% jetojnë në zonë urbane dhe 78.2% në zonë rurale.

Kategoria sipas HILUCS	Sipërfaqja ne hektarë	Përqindja sipas zonës së ndërtuar (vetëm objektet)
Banim i përhershëm (ndërtesa banimi me një njësi)	1,476.6	99.77
Banim i përhershëm (ndërtesa banimi me shumë njësi)	3.4	0.23
<b>Totali</b>	<b>1,480.0</b>	<b>100%</b>

Tabela XXI Sipërfaqja e tokës sipas kategorisë së shfrytëzimit të tokës - HILUCS

Në kontekst të shfrytëzimit të tokës, nga 41,661 ha te sipërfaqes totale të komunës banimi përfshinë hapësirë prej 1,480 ha apo 3.55% të territorit. Nga kjo sipërfaqe, 1,476 ha (99.77%) shfrytëzohen nga ndërtesa banimi me një njësi (shtëpi individuale, dyshe, dhe ne varg) dhe 3.4 ha (0.23%) nga ndërtesa banimi me shumë njësi. Në krahasim me ekonomi familjare, numri i njësive të banimit në Kamenicë është më i madh.

Sipas ASK 2011, Kamenica ka një fond të banimit prej 8,625 njësi banimi, prej të cilave 20% gjenden në zonë urbane dhe 80% në zonë rurale. Numri i përgjithshëm i njësive të banimit në Kosovë është 412.884, prej të cilave 175.942 (43%) janë në zonën urbane, ndërsa 236.942 (57%) në zonë rurale. Bazuar në këtë të dhënë, Kamenica përbën 2.1% të numrit të përgjithshëm të njësive të banimit në Kosovë.

Në total, numri i njësive të banimit në vitin 2022 është 9,941. Nga viti 2012 deri me 2022, bazuar në analizën e ndërtesave të banimit në komunë përmes fotografisë ajrore, janë shtuar 1,316 njësi të reja banimi. Ndërsa ne pese vitet e fundit, komuna ka lëshuar leje ndërtimore për objekte shume banesore qe nxjerrin ne treg afërsisht 235 njësi banimi.

Vendbanimi	Numri i banorëve ASK 2011	Ekonomitë familjare ASK 2011	Njësitë e banimit ASK 2011	Njësitë e banimit 2012 – 2022 fotografi ajrore
Komuna e Kamenicës	36,045 (100%)	6,419 (100%)	8,625 (100%)	1,316 (100%)
Zona urbane	7,331 (20%)	1,400 (21.8%)	1,726 (20%)	245 (18%)
Zona rurale	28,714 (80%)	5,019 (78.2%)	6,899 (80%)	1,116 (82%)

Tabela XXII Numri i ekonomive familjare dhe njësive të banimit

Nga 5,723 ndërtesa banimi në komunë, 99.55% përbehen nga ndërtesa banimi me një njësi (shtëpi individuale, dyshe dhe në varg) që gjenden në zonë rurale, dhe vetëm 0.45% nga ndërtesa banimi me shumë njësi – pjesa më e madhe gjenden në zonë urbane.

Ndërtesat e banimit					
Vendbanimi	Numri	%	Tipologjia	Numri	%
Komuna e Kamenicës	5,723	100%	ndërtesa banimi me një njësi	5,697	99.55%
			ndërtesa banimi me shumë njësi	26	0.45%
Zona urbane	963	16.8%	ndërtesa banimi me një njësi	947	98%
			ndërtesa banimi me shumë njësi	16	2%
Zona rurale	4,760	79.7%	ndërtesa banimi me një njësi	4,750	99.8%
			ndërtesa banimi me shumë njësi	10	0.2%

Tabela XXIII Tipologjia e ndërtesave të banimit

### 2.13.2. Shfrytëzimi i njësive të banimit

Analiza e shfrytëzimit të njësive të banimit nga viti regjistrimit i vitit 2011 na tregon që 26% të njësive të banimit janë të pabanuara. Sipas të dhënave të regjistrimit zyrtar Kamenica qëndron afërsisht njëjtë në këtë aspekt krahasuar me numrin e njësive të pabanuara në nivel të vendit – 24% në tërë Kosovës. Mirëpo, supozohet që ky numër të jetë më i madh duke marr parasysh migrimet e brendshme dhe emigrimet e qytetarëve të Kamenicës. Ky numër nuk mund të përcaktohet saktësisht për shkak të mungesës së të dhënave të freskëta nga ky sektor.

Vendbanimi	Gjithsej njësi të banimit ASK 2011		Të pabanuara	Gjithsej të pabanuara
Kosova	412.884	Zona urbane	175.942 (43%)	42.340 (42%)
		Zona rurale	236.942 (57%)	57.468 (58%)
Kamenicë	8,625	Zona urbane	1,726 (20%)	341 (4%)
		Zona rurale	6,899 (80%)	1,942 (22.5%)
				99.808 (24%)
				2,283 (26.5%)

Tabela XXIV Njësitë e pabanuara në Kosovë dhe Kamenicë

### 2.13.3. Kushtet e banimit

Komuna e Kamenicës ka fond të vjetër të ndërtesave të banimit. Sipas ASK 2011, 77% të ndërtesave të banimit janë ndërtuar para luftës së fundit në Kosovës, para vitit 1999. Rrjedhimisht, supozohet që pjesa më e madhe e ndërtesave të banimit, përjashtoj objektet shumëbanesore dhe disa shtëpi me një njësi banimi të ndërtuara pas luftës, nuk kanë të aplikuara masa të energjisë eficiente – materiale termoizoluese. Nga 6,419 ekonomi familjare:

- 35% kanë çasje në sistem publik të furnizimit me ujë, 63% furnizohen nga burime të tjera, dhe 2% nuk ka çasje në ujësjellës.
- 47% të ekonomive familjare kanë çasje në sistem publik të shkarkimit të ujërave të zeza; 31% në sisteme private; 16% përmes kanaleve, gropave septike, lum; dhe 6% nuk janë të kyçur fare në asnjë sistem.
- 94% përdorin stufat/oxhakë për ngrohje, 4.3% posedojnë ngrohje qendrore brenda banesave apo ndërtesave në njësi të banimit, dhe 1.3% përdorin rrymë apo burime tjera të ngrohjes. Komuna e Kamenicës nuk ofron ngrohje qendrore te qytetit.

#### **2.13.4. Trendet e ndërtimit dhe çmimet mesatare për njësi banimi**

Sipas ASK trendi i rritjes natyrale te popullsisë në dhjetë vitet e fundit në Kosovë është 0.9 promilë ne vit. Mirëpo, siç është cekur më lartë në kaptinën e demografisë, pavarësisht trendit të rritjes natyrale të popullsisë, komuna e Kamenicës ka trend negativ – zvogëlim i popullsisë për 3%. Në anën tjetër, si pasojë e migrimit të brendshëm (fshat – qytet) dhe kërkesës së diasporës bën që kërkesa për njësi banimi në zonë urbane të rritet pavarësisht trendit negativ të rritjes së popullsisë. Rrjedhimisht, përcaktimi i kërkesës së saktë të nevojave për banim – njësi të reja të banimit është shumë sfidues.

Bazuar në të dhënat nga lejet e ndërtimit të lëshuara nga drejtoria për urbanizëm, trendi i ndërtimit të njësi të reja për banim në 5 vitet e fundit është 75 njësi banimi në vit për objektet shumëbanesore dhe 15 njësi banimi për vit për shtëpi individuale. Viti 2020 është me 0 leje te ndërtimit për shkak të pandemisë COVID 19. Nga totali i përgjithshëm i njësi të reja të banimit (235) në objekte shumëbanesore, viti 2018 - 2022, sipas trendit te përgjithshëm të shit-blerjeve të njësi të banimit në nivel te Kosovës supozohet qe 70% e tyre janë në pronësi të diasporës. Sipas trendëve të ndërtimit në 5 vitet e fundit, komunës së Kamenicës i shtohen mesatarisht 80 njësi banimi të reja për vit.

#### **2.13.5. Banimi Social**

Janë 2 ndërtesa të banimit social në pronësi të komunës me 55 njësi banimi. Ka edhe 4 shtëpi të banimit individual në lagjen Malësia në fshatin Grizime dhe 14 në lagjen e të kthyerve në Berivojcë. Kërkesat për strehim zakonisht shkojnë në organizatave humanitare dhe trajtohen përmes organizimeve formale e joformale, kështu që komuna nuk i posedon këto të dhëna. Në komunë ka pasur kërkesë vetëm për ndihmë në pagesë në qera.

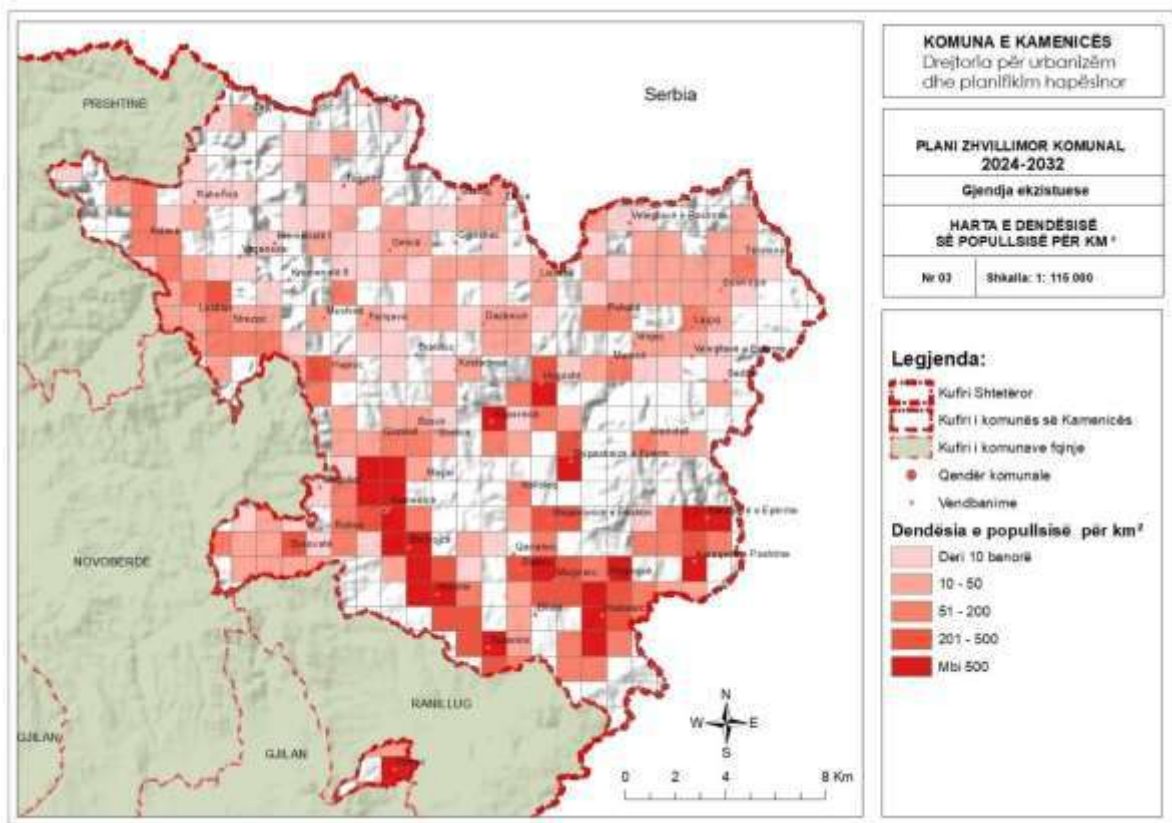

Harta XXVI Dendësia e popullsisë për km<sup>2</sup>

### 2.13.6. Dendësia e banimit

Në kontekst të përcaktimit të sasisë së tokës për të akomoduar zhvillimin në 8 vitet e ardhshme, dendësia e banimit është element kyç. Dendësia neto e banimit në tërë komunën e Kamenicës është 6.8 njësi banimi për hektarë. Në zonë urbane dendësia është 11.9, ndërsa në zonën rurale është 6.1 njësi banimi për hektarë. Vendbanimi Velegllavë e Epërme udhëheq me dendësi neto më të lartë duke marrë parasysh sipërfaqen me të vogël të banimit në komunë, 47 njësi banimi për hektarë. Më pas, kemi vendbanimin Kremenatë II me 14.7 njësi banimi për hektarë, pasuar nga Petroci me 11 njësi banimi. Të gjitha vendbanimet tjera kanë dendësi neto më të ulët, nga 1 deri në 10 njësi banimi për hektarë.

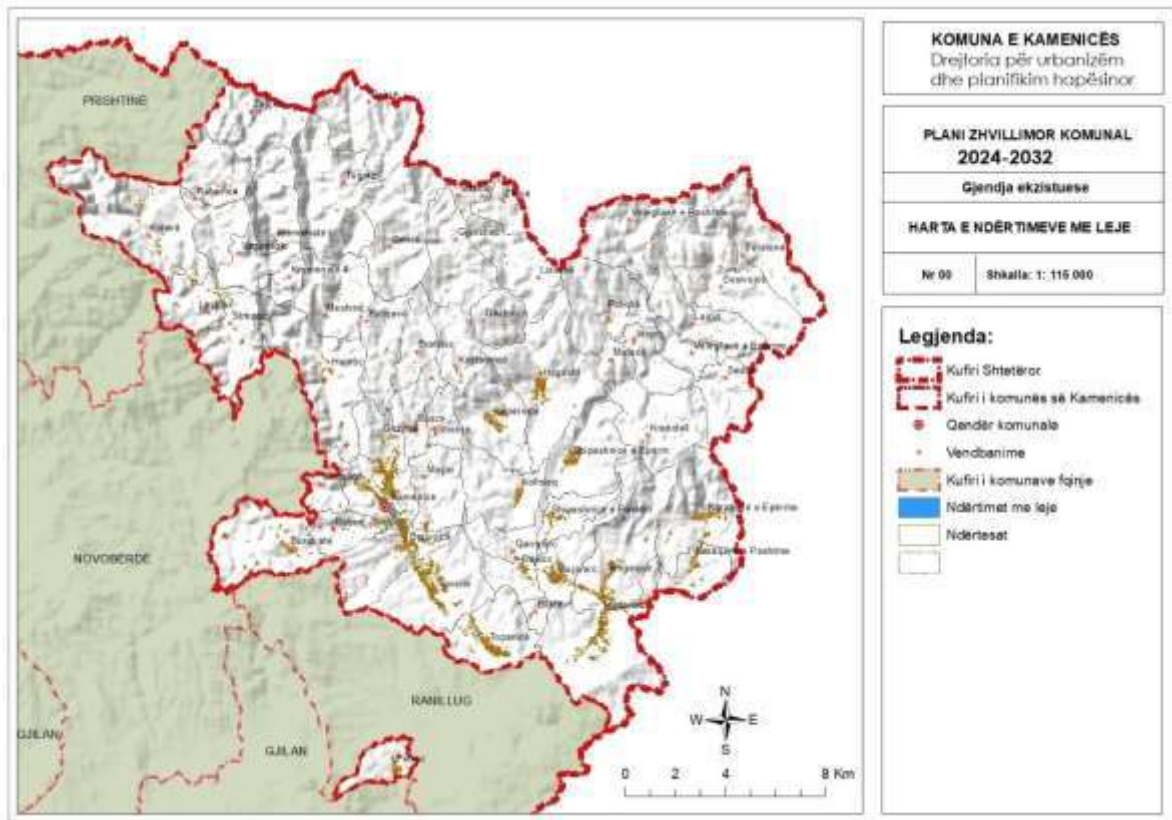

Harta XXVII Ndërtimet me leje

**2.14. Vlerësimi i gjendjes: Banimi**

Pjesa me madhe e ekonomive familjare dhe njërive të banimit (80%) jetojnë/gjenden në zonë rurale duke i dhënë karakter rural komunës së Kamenicës. Fakti që 80% e njërive të banimit gjenden në zonë rurale dhe përbehen nga ndërtesa banimi me një njësi (shtëpi individuale, dyshe dhe në varg) dëshmon që komuna e Kamenicës ka karakter rural me intezitet relativisht të ulët të zhvillimit. Ndërtesat me shumë njësi banimi në Kamenicë janë të pakta, 0.45% nga totali i njërive të banimit, dhe shtrihen në zonë urbane.

Duke marr parasysh rritjen e numrit të njërive të banimit nga viti 2012 – 2022 dhe zvogëlimin e popullsisë në komunë për 27% (vlerësimi i popullsisë 2021 nga ASK – shih kapitullin e demografisë), supozohet që numri i njërive të pabanuara është edhe më i madh se 2,283. ASK njësitë e pabanuara I definojnë si banesa për shitje apo për qera. Planifikimi i njërive të ardhshme të banimit duhet të jetë në harmoni të plotë me rritjen demografike, kërkesave të tregut dhe fondit ekzistues të njërive të pabanuara në komunë.

Krahasuar me normat e planifikimi për dendësinë e banimit, nga 58 vendbanime në Kamenicë, 7% apo 4 vendbanime hyjnë në kategorinë e sipërfaqes sub-urbane me dendësi 6 – 21 njësi banimi për hektarë, 59% apo 34 vendbanime hyjnë në kategorinë sipërfaqe rurale me intensitet të lartë me dendësi 5 – 10 njësi banimi, dhe 34% apo 20 vendbanime hyjnë në kategorinë sipërfaqe rurale me intensitet të ulët me dendësi 1 – 5 njësi banimi për hektarë.

Vendbanimet	Kategoritë sipërfaqeve dendësisë normave planifikimit e të sipas të	Dendësia e banimit sipas normave të planifikimit, njësi banimi në ha
Kamenicë, Kremenatë II, Petroc, Velegllavë e Epërme	Sipërfaqe sub-urbane	6 - 21
Berivojcë, Bllatë, Boscë, Dajkoc, Grizimë, Hajnoc, Hodonoc, Hogosht, Karaçevë e Epërme, Karaçevë e Poshtme, Kolloleq, Kopernicë, Koretin, Kranidell, Kremenatë I, Lisockë, Marocë, Moçar, Muçivërc, Novosellë, Poliçkë, Rahovicë, Rogaçicë, Sedllar, Svircë, Shahiq, Shipashnicë e Epërme, Shipashnicë e Poshtme, Tërstenë, Topanicë, Vaganesh, Vriqec, Zajçec, Zhujë	Sipërfaqe rurale me intensitet të lartë	5 - 10
Bratilloç, Busovatë, Dazhnicë, Desivojcë, Feriqevë, Gmicë, Gogolloc, Gragjenik, Gjyrishec, Kostadincë, Krilevë, Lajçiqi, Leshtar, Meshinë, Qarrakoc, Ruboc, Strellicë, Strezoc, Tugjec, Velegllavë e Poshtme	Sipërfaqe rurale me intensitet të ulët	1 - 5

Tabela XXV Krahasimi i dendësisë së banimit me dendësinë nga normat e planifikimit

Në këtë kontekst mund të konkludohet që komuna e Kamenicës ka intenzitet relativisht të ulët zhvillimit, dhe që zona urbane nuk është nën presion të madh të zhvillimit në raport me zonën rurale në përgjithësi – krahasimi i dendësisë.

Analiza SWOT - Banimi	
<b>Përparësitë</b>	<b>Dobësitë</b>
<ul style="list-style-type: none"> <li>- Dendësi relativisht e ulët e banimit - 6.8 njësi banimi për hektarë</li> <li>- Casje relativisht të mirë në shërbime publike</li> </ul>	<ul style="list-style-type: none"> <li>- Numër i madh i njësive të pabanuara (2,283)</li> <li>- Fond relativisht i vjetër i ndërtesave - 77% të ndërtuara para vitit 1999;</li> <li>- Inspektim i pamjaftueshëm i ndërtimeve;</li> <li>- Mungesë e politikave komunale për banim të përbalueshëm;</li> </ul>
<b>Mundësitë</b>	<b>Rreziqet</b>
<ul style="list-style-type: none"> <li>- Shfrytëzimi i potencialit të sektorit privat për investim;</li> <li>- Hartimi i politikave nga niveli qendror për banim të përbalueshëm;</li> <li>-</li> </ul>	<ul style="list-style-type: none"> <li>- Ndikimi i kërkesave të sipërmarrësve/diasporës në rritje të dendësisë për banim;</li> </ul>

### **Sfidat:**

- Menaxhimi i duhur i kërkesave të sipërmarrësve/investitorëve për rritje të dendësisë për banim – rizhvillim, që ndikon negativisht në ofrim të shërbimeve përcjellëse publike, probleme në parkim dhe krijon pamje të shëmtuar të mjedisit të ndërtuar;
- Kontrolli i rregullt i zhvillimit – ndërtimi i objekteve të banimit brenda zonës së ndërtimit në vendbanime;
- Krijimi i politikave lokale për banim të përbalueshëm – sidomos për familjet e reja;

### **Nevojat për banim**

Bazuar në parashikimet për rritje të popullsisë (kaptina për demografi), deri në vitin 2030 parashikohet trend i afatshkurt negativ të rritjes së popullsisë në komunën e Kamenicës. Përcaktimi i nevojave për banim bazohet në rritje të popullsisë, kërkesa të tregut lokal dhe të diasporës. Në njërin anë, bazuar në trend të pritshëm afatshkurt negativ të rritjes demografike, ndërsa në anën tjetër rritja e kërkesave nga tregu për njësi të reja banimi, ato nga komuniteti lokal dhe sidomos të diasporës, komuna duhet të përcaktojë tokë të mjaftueshme të zonës së ndërtimit për banim. Në këtë formë, konfirmohet që akomodimi i interesave të diasporës, është shumë i rëndësishëm për zhvillim të komunës.

Në proces të përcaktimit të dendësisë së banimit brenda kufijve të përcaktuar me këtë PZHK, komuna duhet të përcaktojë zona të banimit më objekte shumëbanesore që ofrojnë deri në 100 njësi të reja banimi në treg çdo vit. Një sasi e tillë e njësive të banimit do të t'i përgjigjej pozitivisht kërkesave të tregut lokal (krijimi i familjeve të reja, migrimi fshat-qytet) të diasporës.

Gjithashtu, kohëve të fundit është rritur numri i ndërtimeve të vilave malore në zonën e malësisë së Kamenicës (kryesisht pa leje), duke patur parasysh se 3 viteve të ardhshme planifikohet të asfaltohen rrugë malore, parashikohet që do të shtohet numri i ndërtimeve të shtëpive të pushimit/vilave malore.

### **2.15. Vlerësimi i kapaciteteve administrative**

Administrata e Komunës së Kamenicës është e ndërtuar dhe e organizuar në 11 Drejtori, 1 Zyre komunale për Komunitete, 6 sektorë që funksionojnë në kuadër të zyrës së Kryetarit (sektori i auditimit të brendshëm, sektori i burimeve njerëzore, sektori për integrim evropian, sektori për komunikim me publikun, sektori ligjor i Komunës dhe sektori prokurimit) dhe Zyra e Kryetarit. Në vitin 2023 numri i të punësuarve në administratën komunale ka qenë 241, ndërsa në sektorin e arsimit, shëndetësisë dhe njësisë së zjarrfikësve në përgjithësi ka qenë 721, 154 dhe 33, gjegjësisht. Numri i të punësuarve sipas drejtorive është si në vijim: Administrata e përgjithshme – 36; Kultura, Rinia dhe Sporti – 46; Buxhet dhe Financa – 25; Shëndetësi dhe Mirëqenie sociale ka 10 të punësuar; Arsimi – 13; Urbanizëm dhe Planifikim Hapësinor – 12; Shërbimet Publike, Ambientit dhe Inspektoratit – 17; Zhvillimi ekonomik dhe diaspora – 5; Bujqësia – 22; Pronë, Kadastrat dhe

Gjeodezia – 9; Mbrojtje dhe Shpëtim – 6. Zyra e Kryetarit me 6 sektorët i ka 28, derisa Zyra e Komuniteteve i ka 8 të punësuar. Nga numri i gjithmbarshëm i të punësuarve, 128 apo 68.44% kanë kualifikim me nivel të plotë terciar (fakultet). Me nivel të shkollës së lartë janë 7 të punësuar ose 4%. Me nivel sekondar (shkollë e mesme) janë gjithsej 53 të punësuar ose 28%.

### 2.15.1. Kapacitetet financiare

**Buxheti komunal** - Buxheti i komunës së Kamenicës ka shënuar ngritje në vazhdimësi nga viti 2019. Krahasuar me vitin 2019, buxheti për vitin 2023 ka shënuar ngritje për rreth 32% dhe arrin vlerën prej 12,381,899 Euro. Mirëpo edhe përkundër rritjes së vazhdueshme, buxheti i komunës vazhdon të jetë i limituar karshi përmbushjes së nevojave dhe kërkesave për ofrim sa më cilësor të shërbimeve ndaj qytetarëve. Për nga struktura e financimit, gjatë periudhës 2019-2023, rreth 85-92% e buxhetit komunal është realizuar nga Buxheti i Konsoliduar i Kosovës (BKK), pjesa tjetër nga të Hyrat Vetanake të Komunës dhe burimet tjera të financimit.

Figura V Struktura e Buxhetit sipas burimeve të Financimit, 2023

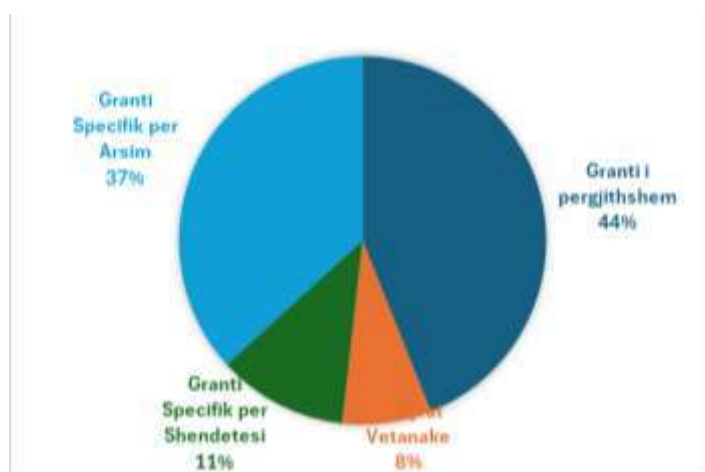

Transferet Qeveritare përbëhen nga:

- a. Granti i Përgjithshëm Qeveritar;
- b. Granti Specifik për Arsim; dhe
- c. Granti Specifik për Shëndetësi.

Edhe përkundër luhatjeve të vogla ndër vite, granti i përgjithshëm mbetet si burim kryesor i të hyrave buxhetore, me pjesëmarrje prej rreth 44% në totalin e buxhetit vjetor.

**Të hyrat vetanake** të komunave janë përcaktues i rëndësishëm i kapacitetit financiar të komunës për të ofruar shërbime dhe për investime në infrastrukturë, prandaj është e rëndësishme që këto burime financimi të rriten, për të plotësuar të hyrat nga transferet ndërqeveritare mbi të cilat komunat nuk kanë kontroll të drejtpërdrejtë.

**Shpenzimet** – Pjesa dërmuese e buxhetit të komunës është e orientuar drejt shpenzimeve rrjedhëse (operative). Të dhënat e Buxhetit për vitin 2022, dëshmojnë se rreth 68% e buxhetit është shpenzuar në kategorinë “Rroga dhe Paga” ku pjesa më e madhe i është dedikuar të punësuarve në sektorin e arsimit dhe shëndetësisë. Mallrat dhe Shërbimet me 15% përbëjnë kategorinë e dytë të shpenzimeve pasuar nga investimet kapitale me 12%, transferet dhe subvencionet me 3% dhe shpenzimet komunale me 2%.



Kategoria ekonomike:	Buxheti i ekzekutuar/planifikuar- viti				
	2019	2020	2021	2022	2023
Rroga dhe paga	7,114,526.00	7,114,526.00	7,300,000.00	7,542,413.00	7,566,476.00
Mallra dhe shërbime	956,558.00	1,132,520.00	1,354,350.00	1,619,200.00	1,943,000.00
Shpenzime komunale	184,000.00	188,250.00	195,000.00	211,800.00	238,000.00
Subvencione dhe transfere	200,000.00	200,000.00	211,000.00	343,000.00	447,000.00
Shpenzime kapitale	904,363.00	766,648.00	1,665,070.00	1,279,178.00	2,187,423.00
<b>Gjithsej</b>	<b>9,359,447.00</b>	<b>9,401,944.00</b>	<b>10,725,420.00</b>	<b>10,995,591.00</b>	<b>12,381,899.00</b>

Tabela XXVI Pasqyra dhe trendët e planifikimit të buxhetit sipas kategorive ekonomike, 2019- 2023

Kategoria ekonomike:	Projeksioni (EURO)			
	2023	2024	2025	2026
Rroga dhe paga	7,566,476.00	9,349,572.00	9,647,800.00	9,961,000.00
Mallra dhe shërbime	1,943,000.00	2,097,000.00	2,217,603.00	2,387,000.00
Shpenzime komunale	238,000.00	254,000.00	262,000.00	272,000.00
Subvencione dhe transfere	447,000.00	648,000.00	705,000.00	750,000.00
Shpenzime kapitale	2,187,423.00	2,197,973.00	2,433,206.69	2,632,554.00
<b>Gjithsej</b>	<b>12,381,899.00</b>	<b>14,546,545.00</b>	<b>15,265,609.69</b>	<b>13,615,554.00</b>

Tabela XXVII Projeksioni i buxhetit total të komunës sipas kategorisë së shpenzimeve<sup>8</sup>

<sup>8</sup> KAB Kamenicë, 2024-2026



Figura VI Struktura e shpenzimeve buxhetore, sipas klasifikimit ekonomik 2022

### 2.15.2. Korniza afatmesme buxhetore komunale (KAB)

Në përputhje me kërkesat ligjore, Komuna e Kamenicës ka hartuar KAB-in me të cilën është planifikuar buxheti dhe orientimi i shpenzimeve publike në tri vitet e ardhshme 2024-2026. Planifikimi i politikave në nivel komunal, është bazuar kryesisht në të dhënat e

përgjithshme për rritjen buxhetore në nivel të Qeverisë qendrore, siç parashihet në KASH 2023-2026, si dhe bazuar në nevojat zhvillimore drejt sektorëve prioritarë të komunës.

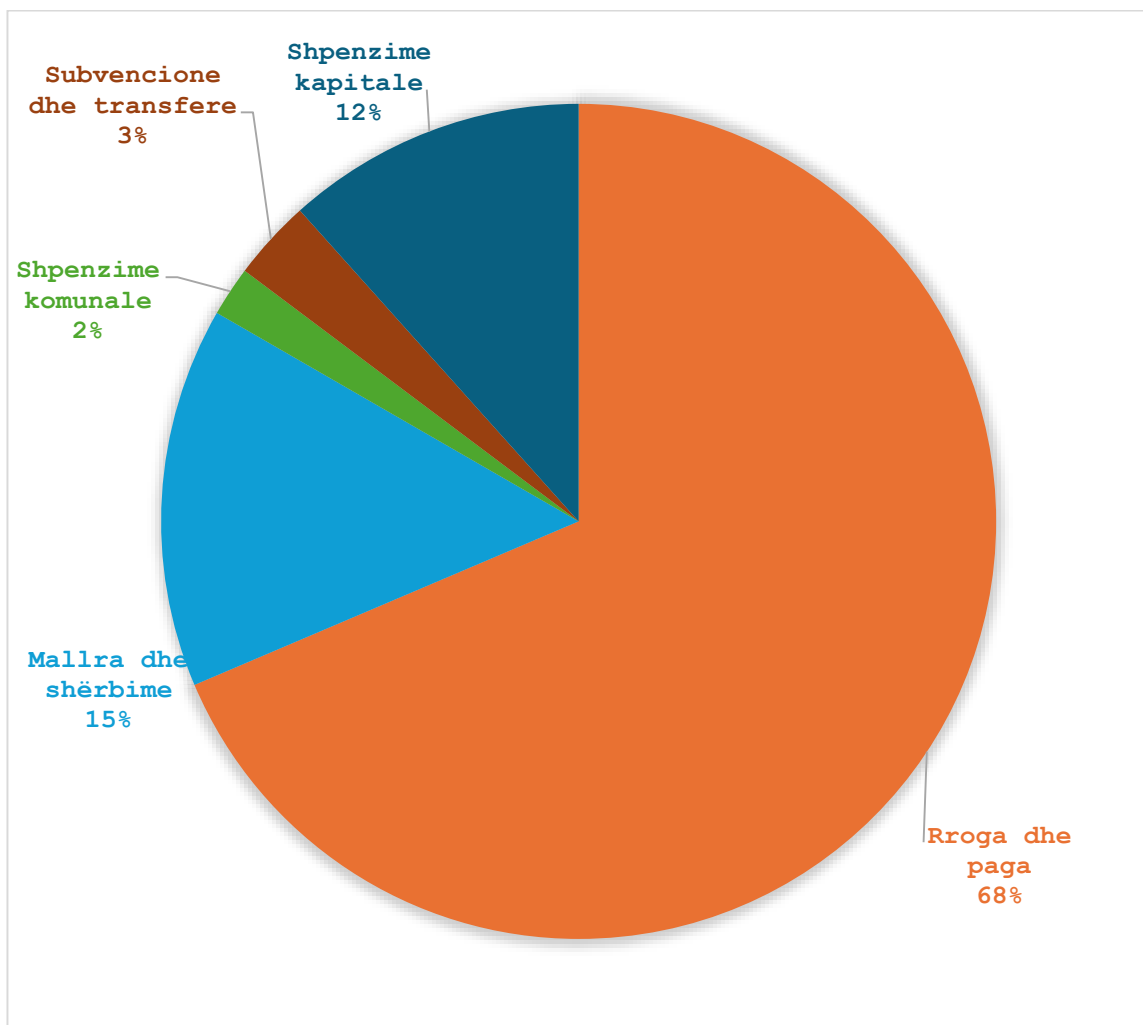
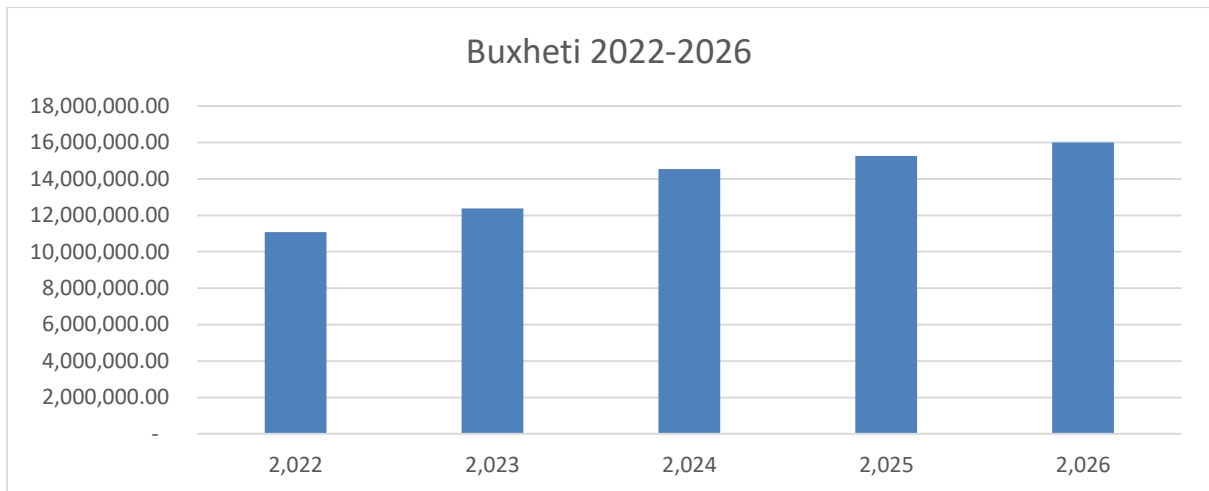
Sipas këtyre vlerësimeve, pjesa më e madhe e shpenzimeve të komunës për vitin 2024 dhe tutje ndahet për sektorin e arsimit para-universitar dhe shëndetësisë primare që në total përbëjnë 63.19 % të buxhetit të planifikuar. Pjesa tjetër e resurseve është e ndarë për Shërbime Publike, Infrastrukturë dhe Banim, Bujqësi dhe Zhvillim Ekonomik, Urbanizëm dhe Mbrojtje të Mjedisit, Kulturë, Rini dhe Sport, etj. Pjesa e mbetur ndahet për shërbimet mbështetëse si dhe për shpronësime që janë në funksion të zhvillimit urban dhe të infrastrukturës së komunës.

Gjatë viteve të fundit është duke u bërë presion i vazhdueshëm nga Qeveria qendrore për ngritje të arkëtimit të të hyrave vetanake komunale. Për të adresuar nevojat gjithnjë në rritje, Komuna e Kamenicës ka bërë një planifikim ambicioz të nivelit e të hyrave vetanake të komunës. Të hyrat tatimore (Tatimi në pronë dhe tatimi në tokë) vazhdojnë të kenë pjesëmarrjen më të lartë në të hyrat e përgjithshme dhe pritet të rriten rreth 25.82% në periudhën afatmesme.

Për vitin 2024 planifikohet një rritje e planifikimit të Tatimit në Pronë në krahasim me vitin 2023. Planifikimi i Tatimit në Pronë për vitin 2024 në shumën prej 593,895.00 euro të planifikuara, ndërsa për vitin 2025 kemi të planifikuar shumën prej 609,040.00 dhe për vitin 2026 planifikimi i tatimit në prone duke llogaritur tatimi në tokë është 638,249.00€.



Figura VII Trendi i parashikimit të hyrave vetanake komunale<sup>9</sup>

Vlerësimi i arkëtimit të hyrave nga burimet vetanake, është bazuar në fushat kryesore të hyrave si:

- Tatimi në pronë dhe tatimi në tokë;
- Certifikatat dhe dokumentet zyrtare;
- Taksat e pajisjeve motorike
- Lejet për ndërtesa
- Të hyrat nga gjobat në trafik
- Te hyrat nga qiraja
- Bashke-pagesat për arsim
- Taksat tjera komunale.

<sup>9</sup> KAB Kamenicë, 2024-2026

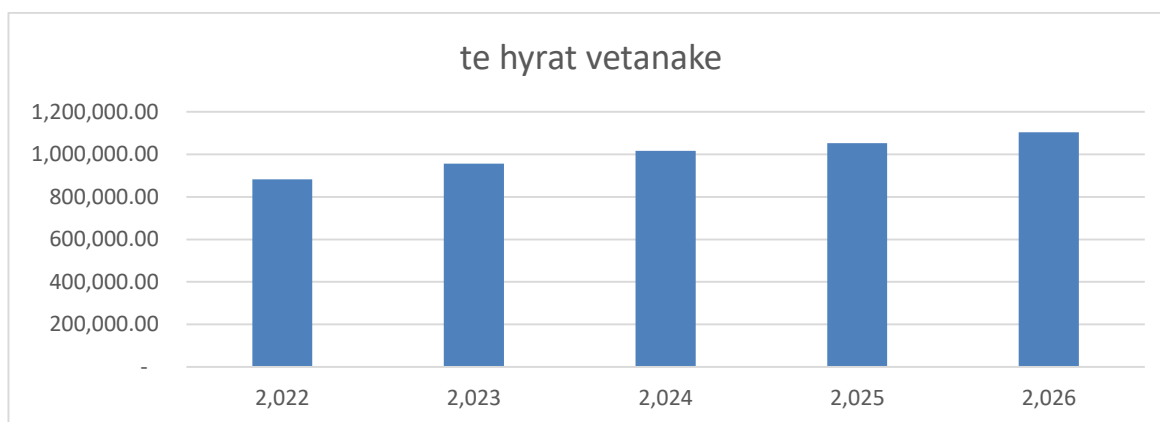
### **2.15.3. Investimet kapitale**

Investimet kapitale kane pësuar ngritje 4 viteve te fundit, kryesisht shkojnë ne infrastrukture dhe ndërtim te objekteve publike. Në bazë të kufijve të dalur nga KAB-i për vitin 2024-2026 del se Komuna e Kamenicës ka një planifikim të buxhetit më të lartë krahasuar me vitin 2023 ka një rritje prej 3.23 % apo (70,550.00) €. Kjo rritje ka rezultuar të jetë si rezultat i ndarjes dhe rritjes së Grantit të Përgjithshëm. Pjesëmarrja e kategorisë për Investime kapitale në shpenzime të përgjithshme të buxhetit të komunës, gjatë vitit 2024 do të jetë 15.52% .

### **2.16. Vlerësimi i Kapaciteteve investive**

Siç u përshkrua lart, sipas KAB 2024-2026, parashihet që buxheti vjetor i Komunës të jetë mesatarisht rreth 16,002,000 Euro në 2026. Struktura e parashikuar e shpenzimeve parasheh rritje të pjesëmarrjes së pagave dhe mëditjeve (për 30.02%) krahasuar me shpenzimet në vitin 2023, ndërkaq parashihet një rritje e lehtë e pjesëmarrjes së investimeve kapitale (3.23%), deri në vitin 2026. Pjesëmarrja e kategorisë për Investime kapitale në shpenzime të përgjithshme të buxhetit të komunës, gjatë vitit 2024 do të jetë 15.52% . Pjesëmarrja e kategorisë për subvencione në shpenzime të përgjithshme të buxhetit të komunës gjatë vitit 2024 do të jetë 4.39%, ndërsa krahasuar me vitin 2023 ka rritje prej 42.73%.

Bazuar në çfarë u tha më sipër, mund të konkludojmë se për nga aspekti i financimit nga buxheti komunal, Komuna e Kamenicës do të mbetet kryesisht në nivel të plotësimit të nevojave bazike, atë të mbulimit të pagave të sektorit publik (administratë, shëndetësi, arsim), subvencioneve dhe deri në një masë, mbulimit të nevojave sociale dhe infrastrukturës teknike. Varësia e theksuar nga grantet qendrore qeveritare, dëshmon për një pozitë të vështirë të qëndrueshmërisë financiare të Komunës. Ashtu siç u përshkrua më lartë, mbi 90% të burimeve të hyrave komunale vijnë nga niveli qendror. Komuna duhet të punojë edhe më tutje në drejtim të fuqizimit të kapaciteteve për rritje të arkëtimit të hyrave vetanake të komunës, me theks të veçantë të Tatimit në Pronë.

Aktualisht, kapaciteti investiv i Komunës së Kamenicës, mbetet i kufizuar në nivel të shpenzimeve kapitale të aprovuara me KAB 2024-2026, vlera e të cilave për tre vitet e ardhshme planifikohet të jetë rreth 7.300.000 EUR.

Për shkak të kufizimit të mundësive të financimit, mbetet kyç identifikimi dhe vlerësimi i potencialeve komunale në funksion të nxitjes së partneriteteve publiko-private, duke përfshirë edhe asetet komunale (prona, infrastrukturë, shërbime), si dhe mbështetjes me kornizë rregullative lokale dhe procedura administrative.

Komuna e Kamenicës ka të nënshkruara Memorandume të ndryshme për projekte të caktuara me Ministri të ndryshme. Por, sipas Ligjit të Buxhetit për vitin 2023– dhe parashikimit për 2024-2025 ka projekte të cilat paraqesin rrezik për devijim të planifikimit

të buxhetit komunal. Në obligimet e Komunës përmendet që Komuna duhet të i ndërmerr të gjitha masat që projekti të përfundojë në përputhje me ndarje buxhetore.

### 3. Korniza e zhvillimit hapësinor

#### 3.1. Korniza e zhvillimit hapësinor

Korniza e zhvillimit hapësinor paraqet ndryshimet të cilat duhet të realizohen për të siguruar zhvillimin e ardhshëm social, ekonomik dhe mjedisor.

**Vizioni:** Vizioni për zhvillimin e ardhshëm të komunës shprehë qëllimet afatgjata të synuara për tu arritur, të përcaktuara përmes procesit pjesëmarrës të palëve të interesit dhe analizave shumë-sektoriale, duke u nisur nga gjendja aktuale, sfidat e identifikuara, nevojat për zhvillim, si dhe potencialet lokale. Kjo pjesë paraqet të ardhmen e dëshiruar për komunën në mënyrë që të sjellë zhvillim dhe përmirësim të mirëqenies së qytetarëve.

Duke u bazuar në informata nga situata ekzistuese, analiza e përparësive, mundësive, dobësive dhe rreziqeve (SËOT analiza), është përcaktuar edhe vizioni për të ardhmen e komunës.

Deklarata e vizionit shpreh zhvillimin e ardhshëm të komunës në formë të përmbledhur sikurse parathënia e një libri e cila përshkruhet me disa fjalë dhe kjo deklaratë është si në vijim:

#### **Deklarata e Vizionit:**

**Kamenica, thesar natyre; vend i mirëqenies dhe i balancimit shoqëror, mjedisor dhe ekonomik.**

Kjo deklaratë e vizionit udhëzon që Kamenica të zhvillohet në mënyrë të balancuar; shfrytëzimi i thesarit natyror dhe zonave të banimit për zhvillimin e turizmit rural; zhvillimi i ekonomisë e bazuar në minerale, prodhim dhe asaj familjare; vend atraktiv për investime kapitale dhe individuale, vendore dhe të huaja.

Kamenica parasheh zhvillime konkrete dhe të realizueshme siç janë:

- Komunë si ure lidhëse në nivel rajonal, nacional dhe me gjere.
- Planifikim të ndërtimeve të qëndrueshme dhe infrastrukturë adekuate të hapësirave të përbashkëta (publike).
- Shfrytëzim racional të mjedisit dhe shfrytëzimi i tij për zhvillim me të qëndrueshëm ekonomik.
- Mbrojtje dhe ri funksionalizimi i vlerave të trashëgimisë natyrore dhe kulturore
- Krijimi i mundësive të mëdha për investitor të brendshëm dhe të jashtëm gjatë gjithë vitit.

- Vend i përshtatshëm për zhvillim të bujqësisë me fokus ne blegtori, pylltari, perimtari ... (etj.)
- Qendër e zhvillimit të turizmit rural, malor dhe fushor; e turizmit të mirëqenies (ëellness) dhe rekreacionit.
- Vende ku përkrahet edukimi, puna dhe sipërmarrja në shërbimet kualitetit jetësor të gjitha grupeve shoqërore pa dallime moshe a etnie

### 3.2. Qëllimet dhe objektivat zhvillimore

#### 3.2.1. Infrastruktura publike

##### **Arsimi, shëndetësia, mirëqenia, administrata publike**

Infrastruktura publike, përfshi arsimin, shëndetësinë dhe mirëqenien, dhe administratën publike duhet të përmirësohen si shërbime bazuar në qëllimet dhe objektivat si në vijim:

##### **Arsimi**

Komuna e Kamenicës është në proces të rishikimit të strategjisë së objekteve shkollore për shkak të numrit të vogël të nxënësve – 51% e shkollave kanë më pak se 70 nxënës, gjë që ndikon në kualitet të mësimin. Për më shumë një pjesë e shkollave nuk kanë kabinete të veçanta për mësim, infrastrukturë për sport, kushte të përshtatshme higjienike dhe një pjesë e madhe fëmijëve të moshave (0 – 6 vjeç) nuk kanë qasje në shërbime të arsimit parashkollor dhe para fillor. Bazuar në gjendjen ekzistuese, komuna do të trajtoj sfidat e identifikuarat përmes qëllimeve dhe objektivave si në vijim:

##### **Qëllimi 1: Arsim cilësor**

**O1.1.** Ri-organizimi i rrjetit të ndërtesave të arsimit dhe funksionalizimi i objekteve pasive në pika për ndërmarrësi apo/dhe komunitet, në tërë territorin e komunës;

**O1.2.** Rritja e numrit të ndërtesave për çerdhe – nga 2 në 4, dhe arsim para fillor nga 20 në 20 brenda 8 viteve të ardhshme;

**O1.3.** Rritja e numrit të fëmijëve të regjistruar në çerdhe (0 – 5 vjeç) për 30% (70%) dhe arsim para fillor (5 – 6 vjeç) për 100% në 8 vitet e ardhshme;

##### **Shëndetësia dhe mirëqenia sociale**

Sektori i shëndetësisë në komunë për nga infrastruktura – objektet është në nivel të kënaqshëm. 50% të objekteve nuk janë funksionale për shkak të mungesës së stafit shëndetësor dhe mungesës së popullsisë – sidomos në zonat malore. Komuna vazhdon të ofrojë mbështetje për personat dhe familjet në nevojë përmes institucioneve përkatëse. Mirëpo çështjet e banimit social për familjet në nevojë ende nuk janë në nivelin e duhur. Trajtimi i çështjeve të sipërpërmendura do të bëhet përmes qëllimeve dhe objektivave në vijim.

## **Qëllimi 2: Sigurimi i shërbimeve cilësore shëndetësore dhe ngritja e nivelit të mirëqenies sociale**

- O2.1** Riorganizimi i objekteve shëndetësore sipas shpërndarjes hapësinore dhe dendësisë së popullsisë – duke u fokusuar në objektet ekzistuese;
- O2.2** Krijimi i deri 50 njësive të reja për banim social deri në vitin 2028;
- O2.3** Qendra për te moshuar

### **Administrata publike**

Administrata e komunës është e shpërndarë në disa objekte, dhe si e tillë nuk mundëson shërbim efektiv për qytetarë. Qëllimet dhe objektivat në vijim synojnë që të trajtojnë këtë çështje.

## **Qëllimi 3: Rrjet efektiv i infrastrukturës së administratës publike**

- O3.1** Koncentrimi i shërbimeve të administratës komunale në një hapësirë të caktuar, që ndikon në përmirësim të shërbimeve për qytetarë;
- O3.2** Sigurimi i hapësirave për funksionim të bashkësive lokale / zyrave të vendit;
- O3.3** Ofrimi i shërbimeve komunale në formë digjitale për 50% deri në vitin 2027.

### **3.2.2. Infrastruktura sociale (kultura, sporti, hapësirat publike, varrezat)**

Komuna e Kamenicës posedon një rrjet jo shumë të kënaqshëm të infrastrukturës sociale – përveç hapësirave publike të cilat ekzistojnë në qytet mirëpo kanë nevojë në ngritje të kualitetit fizik të tyre. Infrastruktura sociale në komuna ka nevojë për shtrirje të balancuar hapësinore për të ofruar shërbime të nevojshme për të gjithë qytetarët. Kjo do të arrihet përmes qëllimeve dhe objektiveve si në vijim:

## **Qëllimi 4: Përmirësimi i infrastrukturës sociale – objekteve dhe hapësirave, dhe ngritja e kualitetit fizik të tyre**

- O4.1** Rritja e numrit të objekteve të reja të kulturës dhe artit në komunë për 1 deri në vitin 2031;
- O4.2** Rritja e infrastrukturës për sport dhe rekreacion në gjithë territorin e komunës për 3 deri në vitin 2031;
- O4.3** Rritja e infrastrukturës për sport nëpër shkollat për 3 deri në vitin 2031;
- O4.4** Rritja e numrit të hapësirave publike në zonën urbane dhe nën-qendrat e komunës për 5 deri në vitin 2031;
- O4.5** Sigurimi i hapësirës për zgjerim të varrezave në qytet deri në vitin 2031
- O4.6** Shtimi i aktiviteteve kulturore dhe artistike dhe ngritja e cilësisë së atyre ekzistuese – minimum 2 ngjarje kulturore/artistike apo sportive në muaj.

### **3.2.3. Trashëgimia kulturore dhe natyrore, mjedisi dhe fatkeqësitë natyrore**

Komuna e Kamenicës identifikohet me pasuri të mjaftueshme të trashëgimisë kulturore dhe natyrore. Mirëpo, këto pasuri janë në gjendje jo të mirë dhe rrjedhimisht kanë nevojë për mbrojtje nga zhvillimet e pakontrolluara. Komuna synon të trajtoj këto çështje përmes qëllimeve dhe objektivave në vijim:

#### **Qëllimi 5: Mbrojtja dhe promovimi i trashëgimisë kulturore në funksion të zhvillimit ekonomik lokal**

- O5.1** Konservimi dhe promovimi i shfrytëzimit të adaptueshëm të aseteve të trashëgimisë kulturore përmes hartimit të politikave – planeve të konservimit dhe menaxhimit për objektet/zonat ekzistuese;
- O5.2** Kontrolli i zhvillimeve - ndërtimeve brenda perimetrit të objekteve të trashëgimisë kulturore;

#### **Qëllimi 6: Mbrojtja dhe promovimi i trashëgimisë natyrore në funksion të zhvillimit të qëndrueshëm ekonomik**

- O6.1** Mbrojtja e trashëgimisë natyrore përmes hartimit të politikave komunale;
- O6.2** Krijimi i bazës së të dhënave për menaxhim të trashëgimisë natyrore;
- O6.3** Promovimi dhe ngritja e vetëdijes në mbrojtjen e trashëgimisë natyrore në funksion të zhvillimit të turizmit;

#### **Qëllimi 7: Zvogëlimi i ndotjes dhe ngritja e qëndrueshmërisë së infrastrukturës së komunës nga fatkeqësitë natyrore dhe tjera**

- O7.1** Promovimi i mjedisit të pastër si dhe ngritja e vetëdijes për rëndësinë e mjedisit përmes hartimit të politikave të komunës – PLVM;
- O7.2** Krijimi i infrastrukturës për menaxhim dhe adaptim ndaj rreziqeve dhe fatkeqësive natyrore dhe fatkeqësive tjera;

### **3.2.4. Ekonomia**

Komuna e Kamenicës ka potencial për zhvillim ekonomik duke i shfrytëzuar në mënyrë të qëndrueshme burimet natyrore – mjedisin, pasuritë nëntokësore dhe industrinë e përpunimit. Për më shumë, Kamenica ka pozitë të mirë atraktive gjeografike, gjë që e favorizon si lokacion të përshtatshëm për zhvillim e bashkëpunim ndërkomunal dhe ndërkomunal. Duke marr parasysh këto potenciale komuna zotohet që përmes politikave të mirëfillta të ndikojë në zvogëlim të papunësisë dhe rritje të kualitetit të jetës për qytetarët e sajë.

#### **Ndërmarrjet**



Kamenica ka ndërmarrësi të zhvilluar deri në një masë – marrë parasysh potencialet për zhvillim të këtij sektori. Qëllimet dhe objektivat në vijim do të krijojnë kushte më të përshtatshme për zhvillim të mëtutjeshëm të ndërmarrësisë.

#### **Qëllimi 8: Përmirësimi i kushteve për zhvillim të ndërmarrësisë**

- O8.1** Përmirësimi i infrastrukturës për zonat ekonomike të veçanta: zona industriale Berivojcë, Topanicë dhe Bllatë;
- O8.2** Përkrahja e bizneseve të reja përmes mbështetjes financiare – lehtësira, subvencione, dhe grante;
- O8.3** Ngritja e kapaciteteve profesionale me focus te vecante tek te rinjet;
- O8.4** Shtimi i kapaciteteve për ambalazhim dhe prodhim të ujit të pijes .

#### **Bujqësia**

Komuna e Kamenicës ka karakter rural dhe potencial të madh për zhvillim të bujqësisë dhe blegtorisë – 90% e territorit të komunës është tokë e punueshme, kullosa, dhe pyje. Bujqësia si sektor kyç i zhvillimit në komunë ka nevojë për mbështetje më të fuqishme. Qëllimet dhe objektivat në vijim synojnë që ofrojnë këtë mbështetje ne 8 vitet e ardhshme.

#### **Qëllimi 9: Krijimi i kushteve për zhvillim të qëndrueshëm të bujqësisë**

- O9.1** Menaxhimi dhe konsolidimi i tokave bujqësore – krijimi i parcelave të përshtatshme për shfrytëzim;
- O9.2** Përmirësimi i infrastrukturës për toka bujqësore – qasje dhe sistem të ujitjes;
- O9.3** Përmirësimi i infrastrukturës për grumbullimin, ruajtjes dhe përpunimin e prodhimeve bujqësore;
- O9.4** Shtimi i sipërfaqeve drurore dhe bimëve 1 vjeçare mjaltëdhënëse.

#### **3.2.5. Vendbanimet dhe Banimi**

Komuna e Kamenicës përbëhet prej vendbanimeve me funksion dhe karakter të ndryshëm – 58 vendbanime në total. Komuna përmban vendbanime të tipit të shpërndarë dhe të shtrirë. Për nga funksioni dallojmë vendbanime rurale primare – fshatra tipike bujqësore, dhe vendbanime që ofrojnë funksione shoqërore si bashkësitë lokale dhe zyra e vendit, shkolla fillore, ambulanca, shitoret me shumicë e pakicë për furnizimin e popullsisë, ndonjë veprimtari zejtare etj. (Hogosht, Muqiverc dhe Rogoçicë). Qëllimet dhe objektivat e komunës lidhur me zhvillimin e ardhshëm të vendbanimeve janë si në vijim.

#### **Qëllimi 10: Zhvillim kompakt dhe i balancuar i vendbanimeve**

- O10.1** Nën-qendrat si vendbanime dytësore deri në vitin 2031 do të dallohen sipas funksionit dhe karakteri i zhvillimit – shërbimet publike dhe sociale;

- O10.2** Në 8 vitet e ardhshme, të gjitha zhvillimet në vendbanime do të ndodhin brenda kufijve ndërtimor dhe zhvillimi do të bëhet në faza – të udhëhequra nga investimet publike të komunës;

### **Banimi**

Nga totali i 8'625 njësive të banimit në komunë, 20% gjenden në qytetit e Kamenicës, dhe 80% në zonën rurale – fakt ky që e konfirmon karakterin rural të komunës. Për më shumë, shtëpitë njëshe, dyshe dhe në varg dominojnë si tipologji të objekteve të banimit duke konfirmuar që komuna ka intensitet dhe presion relativisht të ulët për zhvillim. Në anën tjetër, duke marr parasysh rritjen e numrit të njësive të banimit nga viti 2012 – 2022 dhe zvogëlimin e popullsisë në komunë për 27%, supozohet që numri i njësive të pabanuara arrinë deri në 26% nga totali i njësive të banimit. Komuna duhet balancojë kërkesat për krijim të njësive të reja të banimit në raport me rritjen natyrore të popullsisë dhe kërkesat e tregut, dhe të përmirësojë kushtet e banimit

#### **Qëllimi 11: Përmirësimi i kushteve për banim.**

- O11.1** Çdo objekt i ri i banimit – sidomos objektet shumë-banesore aplikojnë masat për efikasitet të energjisë (fasadë, dyer dhe dritare) sipas kërkesave ligjore;
- O11.2** Çdo vit, 5% nga totali i njësive të reja të banimit janë më çmim të përballueshëm;

#### **3.2.6. Infrastruktura dhe shërbimet e transportit**

Transporti rrugor zhvillohet përmes rrjetit të rrugëve prej 600km. 50% të rrugëve janë të ndërtuara dhe një pjesë e madhe e tyre është e kategorizuar. Mirëpo, pavarësisht kategorizimit, rrugët lokale në praktikë ende nuk dallohen sipas funksionit dhe nuk kanë dizajn adekuat i cili do të mbështeste zhvillimet hapësinore dhe urbane në komunë. Infrastruktura për këmbësorë, dhe biçikleta në qytet është relativisht e mirë, për dallim nga fshatrat. Parkimi nuk është problem i theksuar për shkak të intenzitetit të ulët të zhvillimit. Nuk ka transport publik urban, mirëpo vetëm linja ndërrbane që ofrojnë lidhje me qytetet tjera. Komuna synon që të përmirësojë gjendjen e sektorit të transportit përmes qëllimeve dhe objektivave si në vijim.

#### **Qëllimi 12: Zhvillimi i transportit/mobilitetit të qëndrueshëm në komunë**

- O12.1** Kategorizimi dhe dizajnimi i rrugëve sipas kategorive përkatëse deri në vitin 2026 – duke i kushtuar rëndësi të veçantë këmbësorëve dhe biçikletave;
- O12.2** Përmirësimi i infrastrukturës për parkim – shenjëzimi i parkimit publik deri në vitin 2026;
- O12.3** Krijimi i rrjetit për këmbësorë dhe biçikleta që e lidhë qytetin me pikat atraktive në komunë deri në vitin 2028 – shenjëzimi dhe investimet fillestare;

- O12.4** Zgjerimi i infrastrukturës rrugore dhe forcimi i ndërlidhjes nga nën qendrat në drejtim të autostradës nacionale.

### **3.2.7. Infrastruktura teknike**

#### **Ujësjellës, kanalizim dhe rrjeti atmosferik**

Komuna ka kapacitet të duhur për të përmbushur nevojat aktuale për ujë të pijshëm. Rrjeti i ujësjellësit është i shtrirë në 72% të vendbanimeve, ndërsa 28% të vendbanimeve nuk kanë qasje në ujë të pijshëm. Ndërsa, sa i përket kanalizimit vetëm 25% e vendbanimeve kanë qasje në rrjet të kanalizimit, derisa ujërat e zeza nuk trajtohen dhe shkarkohen në lumenj. Komuna synon që të përmirësojë infrastrukturën e ujësjellësit dhe kanalizimit përmes qëllimeve dhe objektivave në vijim.

#### **Qëllimi 13: Përmirësimi i infrastrukturës për ujë, kanalizim dhe rrjet atmosferik**

- O13.1** Përfundimi i rrjetit të ujësjellësit për 90% të ekonomive familjare deri në vitin 2031;
- O13.2** Lidhja e 90% të ekonomive familjare në rrjet të kanalizimit deri në vitin 2031;
- O13.3** Krijimi dhe funksionalizimi i infrastrukturës për akumulim të ujit – digat për akumulim (Kikë dhe Kremenatë);
- O13.4** Krijimi i infrastrukturës për trajtim të ujërave të zeza – impianti për trajtim të ujërave të zeza në Ranillug si dhe kolektorët nga nën qendrat (skaj lumit) në drejtim të Ranillugut (Dheu i Bardhë);
- O13.5** Krijimi i rrjetit të kanalizimit atmosferik tek 10% e ekonomive familjare në komunë

#### **Energjia elektrike**

Rrjeti i energjisë elektrike në komunë është mjaft i vjetërsuar. Shumica e ekonomive familjare kanë qasje në rrjet përmes kablllove mbitokësore, që shfaqin rrezik permanent për qytetarët. Duke marr parasysh krizën globale të energjisë dhe rritjen e çmimeve duhet të shqyrtohen mundësitë e shfrytëzimit të burimeve alternative të energjisë, prodhuar nga uji, dielli dhe erërat. Komuna synon që të adresojë këto çështje përmes qëllimeve dhe objektivave në vijim.

#### **Qëllimi 14: Modernizimi i rrjetit të energjisë elektrike**

- O14.1** Shtrirja nëntokësore e rrjetit elektrik, 50% të zonës urbane deri në vitin 2031;
- O14.2** Rritja e eficiencës energjetike në objektet publike për 80% dhe për 50% te ekonomive familjare deri me 2031.

#### **Mbeturinat**

Pjesa dërmuese e ekonomive familjare në Kamenicë, 72% kanë qasje në shërbimin e grumbullimit të mbeturinave. Mirëpo, aktivitetet për ndarje të mbeturinave në burim dhe

riciklim si parakusht për zvogëlimin e sasisë së mbeturinave që shkojnë në deponi, ende mungojnë. Qëllimet dhe objektivat në vijim synojnë që të adresojnë këtë çështje.

**Qëllimi 15:** Zvogëlimi i sasisë së mbeturinave që shkojnë në deponi

- O15.1** Mbulimi i 90 % të ekonomive familjare me shërbimin e grumbullimit të mbeturinave deri në vitin 2031.
- O15.2** Ndarja e mbeturinave në burim për 30% të ekonomive familjare
- O15.3** Zvogëlimi i sasisë së mbeturinave për 20% që shkojnë në deponi deri në vitin 2031 - aplikimi i 3R ( reduktim, ripërdorim, riciklim).
- O15.4** Trajtimi i mbeturinave inerte

### 3.3. Koncepti i zhvillimit hapësinor

Hartimi i koncepti i zhvillimit hapësinor është zhvilluar duke marrë parasysh sfidat dhe kërkesat për të ardhmen, si dhe qëllimet dhe objektivat e përcaktuara nga EKP, EKK, si dhe palët e përfshira në hartimin e PZHK-së.

Koncepti i përgjithshëm i zhvillimit hapësinor të komunës së Kamenicës bazohet në asetet e saja, si pozita gjeografike, resurset natyrore, dhe mundësitë reale të zhvillimit ekonomik, turistik, pëfshi edhe infrastrukturën. Planifikimi i zhvillimit bazuar në këto asete, mundëson zbatimin e vizionit përmes qëllimeve dhe objektivave të planit duke promovuar zhvillim të balancuar hapësinorë të komunës.

Komuna e Kamenicës ka tokë të mjaftueshmë bujqësore kualitative, dhe bujqësia konsiderohet si veprimtari tradicionale e popullatës. Në këtë kontekst, bujqësia paraqet potencial të rëndësishëm zhvillimor për komunën. Zhvillimi i bujqësisë intensive, në veçanti pemëtarisë, perimtarisë, bimëve mjekuese dhe blegtorisë, do të jenë nxitëse të themelimit të kapaciteteve të ndryshme përpunuese. Ky zhvillim mbështetet në avancimin e strukturës agrare, aseteve fizike dhe pajisjeve teknike në përpunimin dhe tregtimin e produkteve bujqësore, zhvillimin e bizneseve dhe edukimin e prodhuesve bujqësorë për prodhimin organik.

Fushë tjetër e zhvillimit është turizmi si sektor prioritar – turizëm rural dhe malor, turizëm të mirëqenies dhe rekreacionit. Zhvillimi i turizmit nënkupton mbrojtje dhe ruajtjen e mjedisit dhe aseteve të shumta të trashëgimisë kulturore dhe natyrore të komunës. Theks të vecantë do t'i kushtohet zhvillimit të paketës së përgjithshme turistike, duke e mbështetë me ndërtimin e kapaciteteve të reja dhe aktiviteteve përcjellëse, të cilat do të tërheqin vizitorë gjatë tërë vitit.

Në kontekst të zhvillimit të turizmit dhe shërbimeve tjera (përpunim të drurit) Ndërmajat e Vogla dhe të Mesme (NVM) konsiderohet t'i japin shtytje sektorit të punësimit në komunë. Shërbimet në turizëm si hoteleri, tregti, transport, veprimtaritë e zanateve dhe

sektori i përpunimit të drurit janë gjeneratorët e vendeve të reja të punës. Për veprimtaritë prodhuese do të sigurohet hapësira e nevojshme për zhvillim në kuadër të zonave ekzistuese dhe zonave të reja të planifikuara për këtë qëllim.

Zhvillimi i shërbimeve si sektor terciar në fushën e ekonomisë duhet të intensifikohet dhe të diversifikohet në përputhje me funksionet e nën-qendrave në rrjetin e vendbanimeve. Për më shumë, ngritja e cilësisë së shërbimeve publike - arsim, shëndetësi, kulturë etj., do të ndikon në zvogëlimin e migrimit të popullatës nga zonat rurale. Kjo do të mundësojë shpërndarje më të balancuar të popullsisë në territorin e komunës dhe do të përmirësojë lidhjet funksionale ndërmjet qytetit dhe fshatrave.

Zhvillimi i infrastrukturës së re teknike dhe përmirësimi i asaj ekzistuese është i një rëndësie të veçantë për zhvillimin e ardhshëm hapësinor të komunës. Kjo nënkupton zgjerimin dhe përmirësimin e rrjetit rrugor dhe shërbimeve të transportit; zgjerimin dhe përmirësimin e sistemeve të ujësjellësit, kanalizimit dhe për kullimin e ujërave atmosferikë; ndërtimi i infrastrukturës për ruajtje të ujit – digës së ujit në komunën e Kamenicës; dhe rehabilitimin dhe zgjerimin e sistemeve të ujitjes.

Bazuar në karakterin rural të komunës, qytetit i Kamenicës do të ofrojë hapësira të mirëfillta publike. Intenziteti relativisht i ulët i zhvillimit në sektor të banimit duhet të konsiderohet si përparësi në krijim të hapësirave të reja publike për të rritur kualitetin e jetës së qytetarëve të Kamenicës.

### **3.3.1. Zhvillimet sipas sektorëve**

#### **❖ Infrastruktura publike dhe sociale**

Element kyq i përmirësimit të cilësisë jetës së qytetarëve është edhe zhvillimi i sistemit të infrastrukturës publike duke siguruar ngritje të nivelit të shërbimeve publike dhe sociale.

Institucionet arsimore – theksohet nevoja për përmirësime në kapacitete dhe cilësi.

Në nivelin parafillor, planifikohen edhe 2 institucione të reja edhe atë në: Koretin dhe Rogoçicë. Zhvillimi i mëtejshëm i rrjetit të institucioneve parafillore në vendbanimet tjera do të bëhet sipas nevojave të identifikuara, duke riorientizuar shfrytëzimin e objekteve ekzistuese shkollore të pa shfrytëzuara.

Në nivel të shkollimit fillor nuk parashihet ndërtimi i objekteve të reja shkollore por vetëm renovime të objekteve ekzistuese sipas nevojës që paraqitet.

Institucionet shëndetësore dhe të përkujdesjes sociale – rritja e cilësisë së shërbimeve shëndetësore do të jetë prioritet. Shtrirja e shërbimeve shëndetësore do të bëhet përmes rrjetit aktual të institucioneve shëndetësore. Me qëllim të sigurimit të vazhdimësisë së shërbimeve cilësore, institucionet shëndetësore do të përkrahen përmes sigurimit të pajisjeve dhe materialeve të nevojshme shëndetësore. Të gjitha qendrat shëndetësore do të pajisen me pajisje mjekësore varësisht nga nevoja dhe shërbimet që duhet të kryejnë.

Në të gjitha QMF-të dhe AMF-të në zonat rurale do të sigurohet numër i mjaftueshëm i mjekëve dhe personelit tjetër shëndetësor në mënyrë që të ofrohen shërbimet të rregullta shëndetësore.

Institucionet e kulturës dhe sportit - zhvillimi i kulturës do të bëhet përmes rrjetit ekzistues të ndërtesave të kulturës, si dhe ndërtesave shkollore si dhe përmes ndërtimit të objekteve dhe hapësirave të reja sportive. Qeverisja komunale duhet të bashkëpunoj me shoqërinë civile dhe qytetarët dhe të vazhdojnë dhe zgjerojnë më tej mbështetjen për zhvillimin e aktiviteteve dhe ngjarjeve kulturore. Objektet sportive në qytet Kamenicë si dhe rrjeti i përhapur i institucioneve shkollore, ofrojnë një strukturë të mirë për zgjerimin e mëtejme të rrjetit të hapësirave të sportit. Me qëllim të përmirësimit të kushteve për shfrytëzimin e këtyre ndërtesave, është e nevojshme të rregullohet qasja dhe hapësirat përreth tyre. Ndërkaq stadiumi i qytetit ka nevojë për përmirësim të kushteve edhe brenda tij. Për hapësira sportive në zonat rurale, do të shfrytëzohen kapacitetet ekzistuese dhe ato të planifikuara në kuadër të shkollave, si dhe përmes ndërtimit të objekteve dhe hapësirave të reja sportive, në Hogosht, Novosellë, etj.

Hapësirat Publike - duhet të nxitet përdorimi i shumëfishtë i parqeve dhe hapësirave të hapura publike midis një shumëllojshmërie të grupeve të shfrytëzimit dhe aktiviteteve të përdoruesve. Qeverisja komunale duhet të menaxhojë me kualitetin e hapësirat publike në mënyrë që të sigurojë që ato të jenë tërheqëse dhe të sigurt për të gjithë shfrytëzuesit. Sigurimi i hapësirave të hapura dhe zonave të parkut që janë funksionale dhe efektive në plotësimin e nevojat të banorëve dhe vizitorëve. Zonat e reja, lagjet e qendrës urbane që planifikohen të zhvillohen duhet të kenë hapësira të mjaftueshme për hapësira publike në mënyrë që të ju sigurohet qasja në hapësirë publike të gjithë banorëve. Çdo banor duhet të ketë qasje në hapësira publike në largësi jo më shumë se 500 metra apo 15 minuta ecje në këmbë. Hapësira e ndërtuar duhet të respektoj udhëzimet nga U.A. për Normat teknike të planifikimit hapësinor, MMPH nr.08/2017(shtojcë, kapitulli IV). Hapësirat e gjelbra në pronësi të shkollave duhet të krijohet mundësia e bashkëpunimit dhe të rregullojë hapësirat që mund të shfrytëzohen nga komuniteti jashtë orarit shkollor dhe gjatë pushimeve sezonale. Kryesisht mund të bëhen kënde të vogla lojërash apo hapësira sportive, me orar të caktuar në shërbim të komunitetit.

#### ❖ **Ekonomia**

Komuna e Kamenicës duhet të shfrytëzoj përparësitë e saja krahasuese dhe potencialin zhvillimor duke revitalizuar sektorë konkurrentë dhe zhvillimi i një infrastrukture ekonomike efikase. Domosdoshmërisht, kjo të ndërlidhet me politika lokale proaktive për tërheqjen e banorëve dhe investitorëve, promovimin e shfrytëzimit të qëndrueshëm të mjedisit dhe përmirësimin e cilësisë së jetës së qytetarit.

Bujqësia – është njëra ndër sektorët më të rëndësishëm në Kosovë, bujqësia luan një rol të rëndësishëm në zhvillimin e ekonomisë vendore si dhe mund të ndikojë në zbutjen e papunësisë, në sigurinë ushqimore duke përmirësuar mirëqenien qytetare dhe në uljen e

importit të atyre produkteve agro - ushqimore të cilat mund të prodhohen në parcelat tona të pashfrytëzuara plotësisht. Veprimet në këtë sektor duhet të ngrisin rendimentet në të gjitha llojet e produkteve bujqësore, siç janë pemëtaria, perimtaria, lavërtaria dhe mbarështimi i gjedhëve, të cilat janë bazë për zhvillimin e agroindustrialit. Më tutje, të stimulohet diversifikimi i produkteve dhe eliminimi i karakterit stinor të prodhimit. Me intensifikimin e prodhimit bujqësor është e nevojshme sigurimi i ujitjes të vazhdueshme të tokave, në këtë mënyrë rrjeti ekzistues i kanaleve të ujitjes duhet të rindërtohet dhe zgjerohet me aplikimin e sisteme të avancuara të ujitjes.

Duhet të inkurajohet grupimi i parcelave bujqësore, aplikimi i masave agroteknike, ujitja, ngritja e kapaciteteve të magazinimit dhe përpunimit të produkteve; ngritja e fermave të reja dhe kapaciteteve të vogla përpunuese të qumështit dhe mishit. Të stimulohen rritja e madhësisë së njësive bujqësore si arat, kopshtet dhe fermat, si dhe prodhimet bujqësore lokale do të kenë në shfrytëzim pikat grumbulluese në lokacionet Hogosht, Shipashnicë, Myçiverc, Rogaçicë, Topanicë, Koretin, Kamenicë, Strezoc, etj, potencialisht të organizuara në formë të strukturave kooperative. Nga intervenimet e lehta, duhet të promovohen trajnime specifike për zhvillim profesional të bujqësisë duke synuar ngritjen e produktivitetit si dhe për trajtimin e duhur me substanca agro-kimike me qëllim të mbrojtjes së tokës bujqësore.

Blegtoria – veprimet që ndërmerren duhet të promovojnë lëvizjet drejt komercializimit, që nënkupton kalimi nga sistemi i ekonomive të vogla “fermeri” në atë të mesëm (ferma komerciale). Ekonomia e vogla “fermeri” do të vazhdojnë të ekzistojnë kryesisht nëpër fshatra të larta. Fermat komerciale (25 - 50 lopë qumështore, 30 - 60 ha) do të zhvillohen në ultësirat më pjellore. Zhvillimi i kësaj situate do të nxitet nga zhvillimi i industrisë së qumështit dhe mishit si dhe industrisë së përpunimit të ushqimit të kafshëve.

Pylltaria – masat e parapara kanë të bëjnë me shfrytëzim të planifikuar, të qëndrueshëm të pyjeve si: pyllëzimi i zonave erozive, përmirësimi i gjendjes aktuale të pyjeve, pastrimi i pyjeve dhe shfrytëzimi i hashklave drusore (biomases) për energji termike (ngrohje qendrore), shndërrimi i cungishtave në pyje të larta, etj.

Zhvillimi i industrisë dhe NVM-ve – masat që ndërmerren duhet të krijojnë kushte për zhvillim të prodhimit nga resurset ujore, sektorit të ndërtimit, industria e përpunimit të drurit dhe agrobiznesit. Burime ujore me potencial shfrytëzimi në lokacionet si; Hogoshti, Gjyrisheci, Poliqka, Vriqeci, Tugjeci, Zajqeci, Gmica, Grizime dhe Tërstena. Zhvillimi i NVM-ve nënkupton edhe rritjen e bashkëpunimit komunë-biznese për ndërtimin e partneriteteve publiko-private dhe masat si përkrahja e NVM-ve të reja përmes garantëve, subvencioneve dhe lehtësirave tjera; mbështetjen e procesit të edukimit adekuat të fuqisë punëtore, në veçanti në fushat strategjike për komunën si turizmi dhe bujqësia. Gjithashtu, edhe të fuqizohet komunikimi i vazhdueshëm me bizneset për identifikimin e nevojave të tyre për profile të caktuara të punëtorëve dhe të fasilitojë organizimin e punës praktike për nxënësit e shkollave profesionale në ndërmarrje të

ndryshme. Qeverisja komunale duhet te siguroj investitorët potencial për lehtësimin e qasjes në lokacion, dhënia e pëlqimit për plotësimin e kushteve mjedisore, dhënia e lejes së punës, caktimi i tatimeve dhe ngarkesave, dhënia e pëlqimit për shfrytëzimin e tokës bujqësore, caktimi i qirasë për objektet komunale, përmirësimi i infrastrukturës e të ngjashme. Paralelisht, përkrahja duhet të intensifikohet për rrjetet përkrahës për zhvillimin e bizneseve si Zyra Rajonale për Zhvillim të Bizneseve, OEK - rajonale dhe Shoqata e Biznesit, etj, apo shoqatat tjera profesionale, si ajo e zejtarëve, blegtorëve, ekonomistëve, juristëve etj.

Turizmi – resurset spektakolare natyrore qe posedon komuna janë përcaktuese që turizmi të jetë një segment i rëndësishëm i zhvillimit. Ne këtë kontekst, llojllojshmëria e aseteve turistike është në harmoni me interesin e vizitorëve vendorë dhe të huaj për zhvillim të aktiviteteve të: turizmit malor, atij dimëror dhe veror, pastaj turizmit rekreativ-sportiv, turizmit kulturor, etj.

Zhvillimi i turizmit rekreativ dominon në pjesën veriore të komunës. Në vazhdimësi, aktiviteti turistik duhet të stimuloj zhvillimin e aktiviteteve ekonomike tjera siç janë bujqësia, NMV-të, infrastruktura publike dhe sociale, etj. Si lokacione me potencial për zhvillim te turizmit spikaten Kika (Poliqkë) Pllanica (krenidell), Lugu i verdhe (Busavate dhe Ruboc), Feriqeja, Tugjeci, etj.

#### ❖ **Vendbanimet**

Qyteti i Kamenicës duhet të vazhdojë te jetë qendër kryesore komunale për banim dhe aktivitete komerciale dhe sociale. Infrastruktura me e rëndësishme edukative, kulturore, sportive dhe shëndetësore do te përqendrohet ne qytetin e Kamenicës. Përderisa vendbanimet tjera përreth duhet te krijojnë lidhje te qëndrueshme me qytetin dhe furnizim reciprok te infrastrukturës sociale. Kjo ndërlidhje ndërmjet qytetit të Kamenicës dhe vendbanimeve tjera, duhet te trajtohet me kujdes qe te mos krijohen gryka te ngushta të transportit. Më tutje, klasifikimi i vendbanimeve sipas normave të planifikimit në të ardhmen është projektuar si më poshtë:

Klasifikimi	Klasifikimi sipas KHRP	Vendbanimet	Nr.
Vendbanim shumë i vogël urban (5,000-10,000 banorë)	Qendër e rendit të lartë	Kamenicë	1
Vendbanime te mëdha rurale (2,500-5,000 banorë)	Qendër e rendit mesëm	Koretin, Rogaçiçë	2
Vendbanim i mesëm i madh	Qendër e rendit të ultë	Berivojcë, Hodonoc, Hogosht, Karaqeve e Eperme, Kopernicë, Muçiverc, Petroc, Shipashnice e Eperme, Topanicë	9



rural (1,000-2,500 banorë)			
Vendbanim i mesëm i vogël rural (500-1,000 banorë)	Qendër bazike	Busavatë, Karaqeve e Poshtme, Krileve, Shipashnice e Poshtme	4
Vendbanim i vogël rural (200-500 banorë)	Qendër bazike	Bllatë, Bosce, Bratilloç, Dajkoc, Dazhnicë Desivojcë, Firiqejë, Gmicë, Gogolloc, Graxhenik, Grizime, Gjyrishec, Hajnoc, Kolloleq, Kostandincë, Kranidell, Kremenatë I, Kremenatë II, Lajçiq, Leshtar, Lisockë, Marocë, Meshinë, Moçar, Novosellë, Poliçkë, Qarakoc, Rahovicë, Ruboc, Sedllar, Strellicë, Strezoc, Svirçë, Shahiq, Terstenë, Tugjec, Vaganesh, Velegllavë e Epërme, Velegllavë e Poshtme, Vriqec, Zajçec, Zhujë	42

Akomodimi i zhvillimeve të ardhshme – vendbanimet duhet te dendësohen duke shfrytëzuar tokat në mënyrë sa më racionale. Zhvillimi policentrik i skenarit të përzgjedhur fokusohet fillimisht në konsolidimin e infrastrukturës ekzistuese, ri-zhvillimit të hapësirave ekzistuese te ndërtuara si dhe plotësim te hapësirës se pa ndërtuar.

Sipas organizimit aktual të vendbanimeve dhe shtrirjen e tyre të gjërë, kufijtë e zonës së ndërtimit do të përmbledhin ndërtimet ekzistuese përmes së cilës qasje do të krijohet hapësirë e ndërtimit të mjaftueshëm përtej kornizës së planifikimit. Përmes kësaj qasje, tek të gjitha vendbanimet do të këtë kryesisht plotësim dhe densifikim, përderisa rritja potenciale e hapësirës së ndërtimit do të jetë rezultat direkt i gjendjes ekzistuese te zhvillimit linear apo të copëzuar, dhe me këtë qëllim të kompaktësohen vendbanimet.

Nuk do te lejohet zgjerimi apo ndryshimi i mëtejme të vendbanimeve jashtë kufijve te ndërtimit të përcaktuar me këtë plan.

Shfrytëzimi i tokës – plani e ka për obligim sigurimin e tokës së nevojshme ndërtimore për qëllime banimi, sociale, publike, biznese dhe industri. Ne këtë fryme, plani promovon shfrytëzimin racional të tokës, pra dendësim dhe plotësimin e zonave të ndërtuara. Me hollësisht do të përcaktohet në hartën zonale të komunës (HZK) dhe me planet rregulluese të hollësishme (PRrH) për zonat për të cilat do të hartohen ato plane. HZK do të përcaktojë saktësisht dendësinë për çdo lagje të zonës urbane dhe rurale.

Banimi - në qytetin e Kamenicës do të rritet dendësia e banimit por edhe rregullohet infrastruktura përcjellëse publike. Qeverisja komunale duhet të krijojë fondin për banim në mënyrë që të ofrojë zgjidhje për strehim për të gjitha grupet e shoqërisë që kanë nevojë si dhe të lehtësojë menaxhimin/administrimin e ndërtesave ekzistuese në bashkëpronësi. Qeverisja komunale duhet të sigurojë nga numri i përgjithshëm i njësive të reja të banimit

për vit, minimum 5% të jenë me çmim të përballueshëm. Ky veprim do të mundësojë që familjet e reja të kenë qasje në njësi banimi me çmim të përballueshëm, duke adresuar kërkesat për banim në mënyrë të kontrolluar. Këtij synimi duhet t'i paraprijë hartimi i strategjisë lokale për banim të përballueshëm dhe për banim social si dhe rregullore komunale.

#### ❖ **Infrastruktura e transportit dhe transporti**

Komuna duhet të avancojë lëvizshmërinë në kuptim të lehtësimit të lëvizjes motorike, mundësimin të lëvizjes jo-motorike dhe rritjes së sigurisë për të siguruar zhvillim më të qëndrueshëm dhe rritje ekonomike.

Rrjeti rrugor - Komuna duhet të siguroj planifikimin dhe konsolidimin e rrjetit rrugor ekzistues nëpër vendbanime, me qëllim të krijimit të rrjeteve funksionale të qarkullimit. Në rrugën nacionale duhet të sigurohet lëvizja e banorëve përmes rregullimit të trotuareve, sidomos në segmentet që kalojnë përmes vendbanimeve, me qëllim të ofrimit të kushteve për lëvizje të sigurt të këmbësorëve. Po ashtu, do të aplikohen masa për menaxhimin e shpejtësisë së qarkullimit motorik, me qëllim të uljes së rrezikut në trafik. Të gjitha rrugët në vendbanime duhet të pajisen me trotuare, dhe në hapësirat rurale ato duhet të plotësohen me trotuare së paku në një anë të rrugës. Përveç trotuareve, rrugët kryesore duhet të pajisen me shteg të biçikletave dhe brez të gjelbërimit të ulët dhe të lartë. Gjelbërimi i lartë përgjatë rrugës është i domosdoshëm për ofrimin e hijes gjatë ecjes, pastrimit të ajrit si dhe zvogëlimin të zhurmës. Për të ofruar siguri të plotë të qarkullimit në trafik, do të ndërmerren masa si aplikimi i brezit të gjelbër i cili ndikon në uljen e shpejtësisë së qarkullimit motorik dhe kufizim për të gjitha rrugët residenciale në maksimum 25kmh.

Transporti publik - përderisa brenda vendbanimeve duhet të i ipet përparësi lëvizjes (transportit) të shëndetshëm i cili realizohet përmes ecjes dhe biçikletave, si dhe plotësimin me transport publik. Jashtë vendbanimeve duhet të ipet përparësi zhvillimit të transportit publik. Të gjitha vendbanimet duhet të përfshihen me transport publik dhe të ofrohet transporti peri-urban pas orës 19:00 dhe gjatë pushimit veror të nxënësve. Vendet e ndalesave të autobusëve duhet të ndërtohen ashtu që të ofrojnë strehim nga kushtet atmosferike, vend për ulje dhe për vendosjen e orarit të operimit.

Transporti i pa-motorizuar, këmbësorë dhe biçikleta – shtigjet për këmbësorë dhe biçikleta, dhe hapësirat publike duhet të jenë në harmoni me konceptin e transportit të qëndrueshëm. Të gjitha intervenimet në transport do të marrin parasysh kërkesat për persona me aftësi të veçanta.

#### ❖ **Infrastruktura teknike**

Vlen të theksohet që kapacitetet e Infrastrukturës teknike që përfshinë infrastrukturën rrugore, rrjetit të ujësjellësit dhe kanalizimit, instalimet nëntokësore dhe mbitokësore për furnizimin e energjisë elektrike, telekomunikacionit dhe instalimeve të tjera të ngjashme,

duhet te harmonizohen me planifikimin e banimit dhe duhet të mbështesin zhvillimin ekonomik të komunës.

Ujësjiellësi – duhet të kryhet hulumtimi për kapacitete të shtesë të burimeve ujore me qëllim që ujësjiellësi të mundësoj sigurimin e furnizimit me ujë për të gjitha vendbanimet, si dhe të mbuloj kapacitetet që nevojiten për zhvillimin e veprimtarive ekonomike. Sisteme te reja të ujësjiellësit të aplikohen aty ku nuk ka ujësjiellës fare, përderisa në vendbanime ku ka vështirësi në furnizim, do të bëhet funksionalizimi i këtyre sistemeve. Me intensitet te lartë duhet të punohet drejt rregullimit dhe zëvendësimit të rrjetit te vjetruar të ujësjiellësit dhe eliminimit te kyçjeve ilegale. Gjithashtu, gradualisht duhet te eliminohen furnizimi me ujë nga bunarët e cektë dhe të pambrojtur.

Kanalizimi - vendbanimet do të përfshihen me sisteme përkatëse për menaxhimin dhe shkarkimin e tyre. Përderisa ne qytet të Kamenicës si dhe vendbanimet Berivojcë, Ruboc, Koretin dhe Topanice do të bëhet kompletimi i sistemeve ekzistuese, projekte të kanalizimit nevojiten në tërë vendbanimet tjera. Të gjitha vendbanimet duhet të pajisen me rrjet kanalizimi qe bën trajtimin mekanik dhe fizik, duke eliminuar gradualisht prezencën e gropave septike.

Planifikimi i kanalizimit duhet të orientoj të gjithë gypat e kanalizimit duhet do të jenë në drejtim të rrugës kryesore pasi që kolektori kryesor do të jetë në këtë drejtim. Secila rrugë duhet të ketë gypin e vetë të kanalizimit fekal dhe atmosferik dhe kahja e tyre do të caktohet varësisht nga konfiguracioni i terrenit. Kolektorët do të zbatohen në rrjedhë të lumenjve nga nën qendrat komunale në drejtim të Ranillugut (Dheu i Bardhë), ndërsa impianti për trajtim të ujerave të zeza do të shfrytëzohet ai që planifikohet të ndërtohet në Ranillug. Kanalizimi atmosferik duhet të shpërndahet në te gjitha vendbanimet e komunës. Menaxhimi i ujerave atmosferik do të bëhet përmes sanimit të sistemeve ekzistuese në qytetin e Kamenicës, si dhe ndërtimit të sistemeve të hapura përgjatë rrugëve ku ato mungojnë. Duhet te ndahet plotësisht nga rrjeti i kanalizimit, si dhe trajtimi i tij duhet te përfshijë filtrim dhe ruajtje (neper rezervuare) ne mënyrë qe te zvogëlohet ngarkimi i zonave te banimit, biznesi dhe industriale gjate sezonës se reshjeve.

Ujitja - Furnizimi për ujitjen e tokave do të bëhet përmes akumulacioneve ekzistuese ujore afër fshatrave Hogosht, si dhe akumulacioneve të reja afër fshatrave Desivojcë, (në plan afatmesëm) dhe Gjyrishec, Kremenatë (në plan afatgjatë), përderisa bartja e ujit deri në toka bujqësore do të bëhet përmes sistemeve të ujitjes, siq është kanali i ujitjes në Muçiverc.

Furnizimi me energji elektrike – masat për rritjen e efijencës energjetike duhet te kenë prioritet me qëllim të mbështetjes së një furnizimi cilësor me energji, si dhe shfrytëzim racional të saj. Në kuadër të ndërtesave dhe hapësirave publike, rritja e efijencës bëhet përmes aplikimit të masave konkrete teknike. Ndërkaq në shkallë më të gjerë, planifikon të aplikojë masa për vetëdijesimin e qytetarëve për rëndësinë dhe përfitimet nga efijenca energjetike, sidomos në objektet e banimit. Në kuadër të ndërtesave dhe hapësirave

publike, rritja e efijencës duhet të bëhet përmes aplikimit të masave efijente. Ndërkaq, nga masat e buta duhet të aplikohen masa për vetëdijësim rreth rëndësisë dhe përfitimeve ekonomike nga efijenca energjetike. Duhet të shpërndahet rrjeti i ndriçimit publik për të gjitha rrugët e lagjeve duke shfrytëzuar llamba ekonomike LED.

Duhet të zvogëlohen emetimet CO<sub>2</sub> duke aplikuar prodhim të energjisë së ripërtërishme dhe duke bërë përmirësimin e efijencës energjetike përmes aplikimit të teknologjive moderne që shfrytëzohen për prodhimin e energjisë përmes; biomasës, energjisë solare, energjisë me erë, energjisë së kombinuar dhe përmes stimulimeve për sektorin privat që të investojnë në objekte e pajisje të tilla.

Menaxhimi i mbeturinave – prioritet duhet të jetë zgjerimi i shërbimeve të grumbullimit të mbeturinave për tërë territorin e komunës si dhe eliminimi i vazhdueshëm i deponive ilegale. Duhet t'i jepet prioritet aktiviteteve të reduktimit, minimizimit dhe procesimit të mbeturinave karshi deponimit të tyre. Ndër masat e buta, kërkohet të vijojnë fushata vetëdijësimi dhe masa për zvogëlimin e sasisë së mbeturinave që hudhen, duke zbatuar projekte të klasifikimit të mbeturinave dhe përkrahja e bizneseve të riciklimit dhe kompostimit të mbetjeve organike.

### 3.3.2. Skenarët e propozuar

Koncepti i zhvillimit hapësinor është hartuar bazuar në skenarët për zhvillim. Skenarët janë mjet që shërbejnë për të vizualizuar dhe analizuar rezultatet e së ardhmes të cilat janë rezultat i vendimeve të tanishme. Për më shumë skenarët “një shikim i njëtrajtshëm i asaj çfarë e ardhmja mund të jetë – dhe jo parashikim, mirëpo vetëm çfarë rezultati i mundshëm mund të jetë (Porter 1985)”.

Në këtë kontekst analiza e skenarëve shërben për të menduar se cilat janë implikimet hapësinore bazuar në zhvillimet e propozuara. Hartimi dhe vlerësimi i skenarëve është punuar duke përdorur të dhëna nga gjendja ekzistuese, kërkesat për të ardhmën dhe potencialet e komunës për zhvillim.

Komuna e Pejës është duke ndërtuar zhvillimin e saj mbi potencialet e saja natyrore dhe të krijuara për zhvillim të mirëfilltë: natyra, toka bujqësore, bizneset dhe industria. Duke u bazuar në trendët e kaluar të zhvillimit dhe gjendjes së tashme urbane dhe hapësinore në komunë, janë analizuar dy skenarë të zhvillimit.

- Skenari Zero: vazhdim i zhvillimeve sipas trendit të deritanishëm
- Skenari A: Zhvillimi i Qëndrueshëm Policentrik me nënqendrat: Rogoqice, Hogosht, Strezovc dhe Topanicë

### Skenari Zero – vazhdim i zhvillimeve sipas trendit të deritanishëm

Skenari i zero apo skenari i trendit ekzistues te zhvillimit paraqet vendimin që të ndiqet ritmi i njëjtë, pra i deritanishëm i zhvillimit. Duke ndjekur ne tërësi trendet e zhvillimeve ne Kamenicë, mundësohet rritjen graduale te dendësisë se banimit në qytet si dhe shpërndarjen e ambienteve te ndërtuara në pjesë periferike, gjithmonë duke pas parasyshë trendin e ngadalshëm qe ka domimuar viteve te fundit. Përderisa, qëllimi kyq i planifikimit është të i prijë dhe të orientoj zhvillimet, skenari zero mundëson të ndodhë e kundërta, trendi do të vazhdoj ku zhvillimet ndodhin dhe planifikimi pason.

Skenari zero mundëson që zhvillimet të shpërndahen pa planifikim adekuat, një pjesë më e madhe e zhvillimeve realizohet në parcela te reja të ndërtimit, rrjedhimisht rriten kërkesat për investime ne infrastrukture rrugore, rriten varësia ne transport individual në vetura personale. Skenari zero vazhdon ne krijimin e një strukture qyteti që është e kushtueshme për të shërbyer, jo e qëndrueshme. Krijohen kushte për rritjen e shpenzimeve buxhetore në infrastrukture te re publike dhe sociale. Jo domosdoshmerishte duke kriju lagje te qendrueshme me banore resident, por duke mbajt fokusin ne qellimet ekonomike te ndertueseve dhe investitorë apo blerës potencial te njësive te banimit. Nuk do të ketë ndonji përmirësim të dukshëm ne mundësitë qe ofrohen për shfrytëzim të hapësirave publike të hapura. Tokat e pjellshme vazhdon të menaxhohet pa kordinim, përderisa bujqësia vazhdon të subvencionohet me nisma nga niveli qendror dhe lokal, jo domosdoshmerishte nisma qe ndërliidhen apo specializohet në cilësi. Skenari zero dështon në sigurimin e mundësive për banim e shërbime cilësore si dhe ekonomi të qëndrueshme, ne përgjithësi dështon ta vendos qytetarin në qendër të vëmendjes.

Ne anët pozitive, vlen te theksohet qe qasja e pakontrolluar nga ky skenar ofron mundësi të mira për ndërtim dhe është më i lehtë për t'u zbatuar, kërkon më pak planifikim dhe menaxhim, dhe është më pak kompleks.

#### Përparësitë

- Kosto e ulet ne afat shkurt
- Menaxhimi zhvillimeve me resurse te limituara
- Potencial për shpërndarja të infrastrukturës baze: teknike dhe sociale përgjatë territorit te komunës
- Lidhjet rrugore në ne mes te fshatrave dhe qytetit Kamenicë
- Potencial zhvillimi për sektorin privat, duke ju mundësu zhvillimin spontanisht dhe shtrirje ne tërë territorin komunal
- Procese zhvillimore te adaptuara ne sistem dhe menaxhimi i zhvillimeve vazhdohet me lehtësi

#### Mangësitë

- Degradim i rrezikshëm i hapësirave të banueshme dhe resurseve natyrore
- Zbrazja fshatrave
- Zgjerimi i mëtejme i zhvillimeve kryesisht në tokën bujqësore
- Rritja e varësisë ne mjete personale motorike dhe rritja e kostos ne transport (kohore dhe financiare)
- Rënie e cilësisë se shërbimeve nga shërbime publike
- Humbja potenciale e fondeve zhvilimore te gjelbërta
- Krijimi i hapësirave/lagjeve pa banor resident, si barrë për shërbimet publike si dhe rrezik social

Në përmbledhje, me ecurinë e skenarit zero ka pakënaqesi nga të gjitha shtresat e shoqërisë, dhe ky skenar nuk reflekton kërkesat nga deklarata e vizionit si dhe qëllimet dhe objektivat. Duke konsideruar vlerësimet e dhëna për skenarin zero, vlerësohet që ky skenar zero nuk është i përshtetshëm për zhvillim më tutje.

### Skenari A – Zhvillimi i Qëndrueshëm Policentrik me nënqendrat: Rogoqice, Hogosht, Strezoc dhe Topanicë

Pas analizave ekonomike, mjedisore dhe sociale, si dhe ato politike që prekin shoqërinë tonë, është vendosur të përcillet skenari A, si bazë e mundshme të zhvillimit hapësinor të Kamenicës. Duhet u bërë zhvillimi i vendbanimeve me konceptin e zhvillimit hapësinor policentrik me tri segmente lineare, sic janë renditur më poshtë:

- Segmenti i parë Kamenicë -Rogaqicë
- Segmenti i dytë Kamenicë – Hogosht
- Segmenti i tretë Kamenicë – Strezoc.

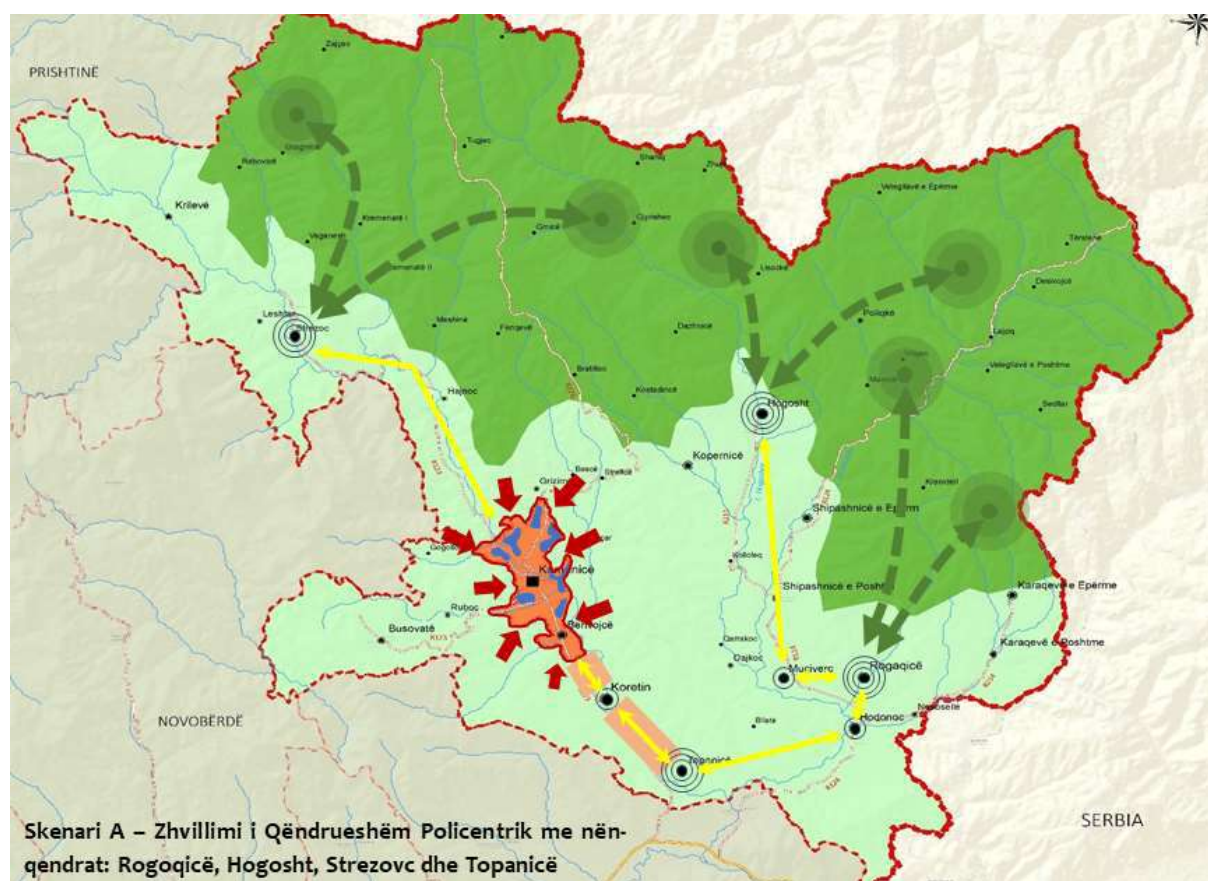

Për plotësimin e rrjetës urbane të vendbanimeve me funksione dhe përmbajtje dhe për një zhvillim më të baraspeshuar hapësinor të territorit të komunës së Kamenicës, vlerësohet prioritar zhvillimi i shpejtë i qytetit të Kamenicës, Rogoqicës, Hogoshtit, Strezocit dhe disa nën – qendrave si që janë Koretini, Topanica, Hodonoci, si dhe Muqiverci, si në funksion të

lidhjeve, shërbimeve, dendësimit dhe ushtrimit të funksioneve tjera plotësuese sociale, ekonomike e mjedisore.

Ky koncept i konsideruar si racional dhe efikas nga grupet punuese për zhvillim të planifikuar Komunal, si bosht të vetin orientues për arritjen e vizionit të Komunës së Kamenicës konsideron nevojën e zhvillimit të sinkronizuar. Qyteti i Kamenicës duhet të orientohet e ndërtohet me të gjitha elementet e strukturës urbane complete. Ajo do të siguroj mënyrën urbane të jetesës, me të gjitha funksionet dhe përmbajtjet që i përgjigjen urbanizimit të qëndrueshëm, zhvillime të rëndësishme në disa pajisje dhe përmbajtje urbane duhet pritur edhe në Rogaqicë, Hogosht, Strezoc dhe Topanicë të cilat do të përgjigjen funksionit të Kamenicës në hapësirë, komunë, regjion dhe nivel të Kosovës.

Nënqendrat do të jenë në pozitën e vendbanimit komplementar në kuptimin se funksionet themelore të këtyre vendbanimeve plotësojnë funksionet e vendbanimeve tjera, brenda ndarjes hapësinore policentrike, ashtu që këto të sigurojnë edhe lidhjen funksionale të rregullt dhe të mirë të mbarë hapësirës brenda kësaj komune dhe rajonit.

Skenari A ofron plotësimin dhe dendësimin në zonën urbane qytetin e Kamenicës por edhe për Koretinin, Topanicën, Rogoçicën, Hogoshtin, Strezocin dhe disa vendbanime tjera. Krijon kushte për mbajtjen nën kontroll të të gjitha vendbanimeve rurale dhe qytetit Kamenicës, duke mos lejuar shtrirje të reja në funksion të mbrojtjes së tokës bujqësore. Në anën tjetër ofron edhe mundësi të rritjes së banorëve që synojnë të zhvillojnë bujqësinë dhe shërbimet komunale në vendbanime rurale dhe kontribuon në zhvillimin e bujqësisë.

#### Përparësitë

- Zhvillim dhe mbrojtje e tokës bujqësore
- Zhvillim ekonomik, social dhe mjedisor të qëndrueshëm dhe të baraspeshuar
- Ofrim të shërbimeve dhe mundësive sa ma afër, shpejtë dhe lirë për qytetarët
- Korridori zhvillimor Kamenicë-Berivojcë-Koretinin-Topanicë
- Integrimi i zonave zhvillimore të komunës , në pjesën veriore ku planifikohet zhvillimi kryesisht i Turizmit malor, rekreativ dhe Pylltarisë, dhe pjesës jugore ku planifikohet zhvillimi kryesisht i Banimit, Agrikulturës dhe Zhvillimit Ekonomik, me këtë koncept për Komunën e Kamenicës.
- Integrimin e potencialeve për prodhim të energjisë
- Marrja në konsideratë e mundësive nga autostrada e Gjilanit dhe rrugës së planifikuar turistike që e lidhë Kamenicën

#### Mangësitë

- Kostoja financiare dhe njerëzore për menaxhim të zhvillimit të qëndrueshëm
- Proces kompleks i menaxhimit të zhvillimit

me Prishtinën dhe kalon përgjatë zonës malore në pjesën veriore.

Skenari A promovon qasje të integruar në mes të sektorëve të zhvillimit, infrastrukturë funksionale si dhe mjedis të qëndrueshëm dhe ndërlidhet ngushtë me deklaratën e Vizionit si dhe objektivat e qëllimit të Planit. Duke pasur parasysh faktin që ky Skenari A ka shumë më tepër përparësi në krahasim me Skenarin zero atëherë është skenar favorit i zhvillimit të Kamenicës. Skenari A do të zhvillohet më tutje edhe se nga ajo që kemi prezantuar më lart për Kamenicën është skenari kryesorë.

### 3.3.3. Elementet e konceptit

Elementet e ndërlidhura hapësinore: nyjet – banim, punësim dhe rekreacion; rrjete të infrastrukturës; hapësirat natyrore dhe korridoret për zhvillim e përbëjnë konceptin e zhvillimit. Intensiteti i lëvizjes së qytetarëve dhe shërbimeve krijojnë një hierarki nyjesh dhe korridore që lidhin këto nyje, që i përkasin kategorive të ndryshme. Nyjet janë të lidhura ndërmjet vete përmes korridorëve duke zhvilluar hapësirat përmes: plotësimit dhe dendësimit; kontrollit të zhvillimit – përcaktimi i kufirit të qytetit; mbrojtjes së resurseve natyrore dhe të trashëgimisë kulturore; rihvillimit të zonave ekzistuese apo zhvillimit të zonave të reja të pa ndërtuara. Elementet hapësinore paraqiten në bazë të shtresave, në të cilat elemente të ndryshme të zhvillimit vendosen njëra mbi tjetrën bazuar në karakteristikat e tyre të përbashkëta.

Koncepti i zhvillimit për komunën e Kamenicës promovon zhvillim kompakt dhe të balancuar duke vendosur kufi të qartë në mes të zonës urbane dhe rurale. Vendbanimet do të zhvillohet sipas karakterit dhe funksionit që e ushtrojnë, duke ofruar shërbime përkatëse për banorët e zonës rurale dhe vendbanime në afërsi gjeografike.

Duke marr parasysh trendin negativ të rritjes së popullsisë zona urbane do të zhvillohet në kufinjët aktual, duke ofruar hapësira për dendësim, rihvillim dhe zhvillim të zonave të reja. Përcaktimi i sasisë së tokës për zhvillim do të bëhet duke përfillur rritjen natyrore të popullsisë, migrimin e brendshëm dhe kërkesat e tregut.

Toka bujqësore e kualitetit të lartë në lindje do të vazhdojë të përdoret për qëllime të bujqësisë duke u mbrojtur nga cdo zhvillim i ardhshëm negativ. Në nën-qendrat Rrogaqicë, Hogosht, Muuciverce, dhe Hodonoc mund të zhvillohen kapacitete të vogla përpunuese në ferma dhe qendra për ruajtjen e produkteve bujqësore.

Lidhja e tërësive hapësinore përmes infrastrukturës dhe ofrimit të shërbimeve me asetet e trashëgimisë natyrore dhe kulturore do të mundësojë ruajtjen e tyre dhe përfitim ekonomik. Zhvillimi i tërësisë hapësinore të malësisë do të bazohet në turizëm të qëndrueshëm me qëllim të vetëm mbrojtjen dhe promovimin e vlerave natyrore të kësaj zone. Zona do të akomodojë zhvillim të intensitetit të ulët duke mundësuar zhvillimin e konceptit bed & breakfast. Ndërsa, destinacionet e pikave të trashëgimisë kulturore do të



ndërlidhen me rrjete të infrastrukturës duke përfshi shënjzimin duke krijuar korridor turistik.

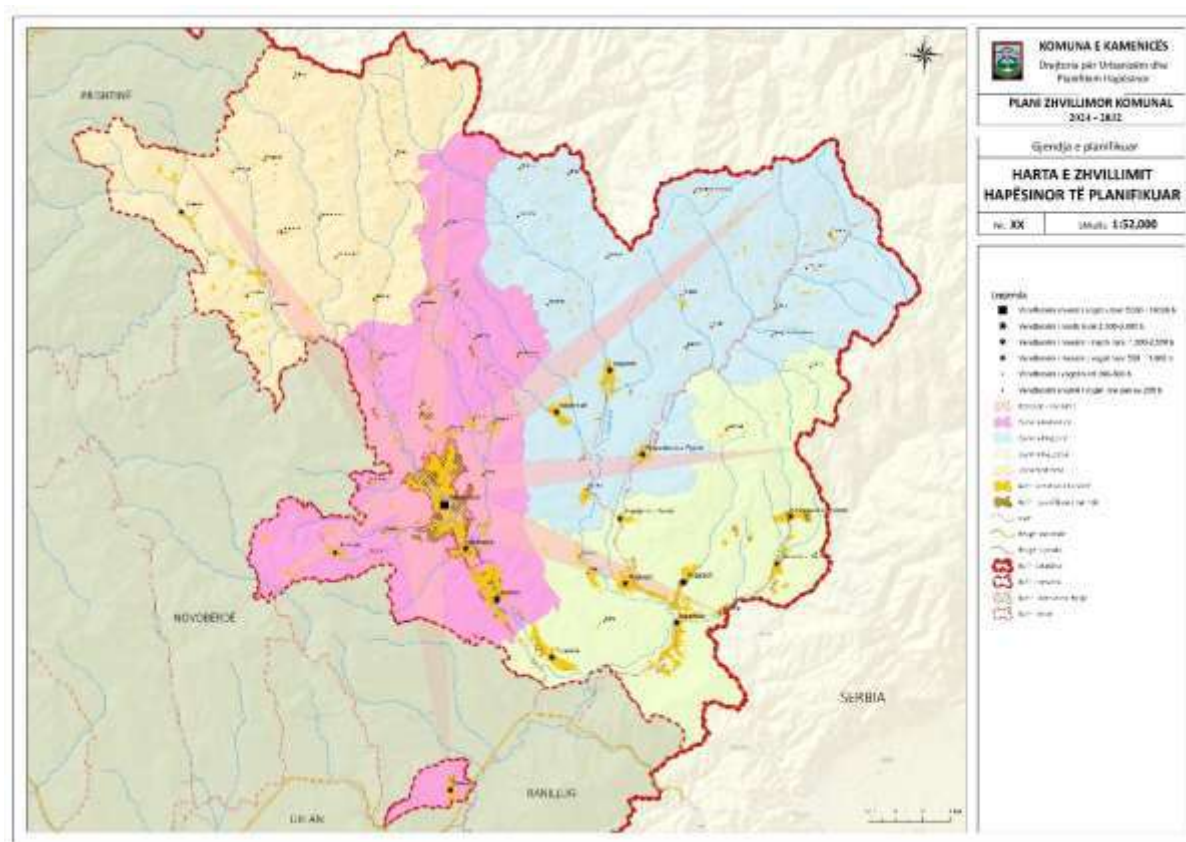

Harta e Konceptit të Zhvillimit Hapësinor

### 3.3.4. Tërësitë hapësinore

Skenari i përzgjedhur promovon modelin e zhvillimit kompakt dhe të baraspeshuar, të mbështetur me zhvillimin e qëndrueshëm të tërësive hapësinore të komunës. Sistemi hierarkik i vendbanimeve do të zhvillohet më tutje me fuqizimin e qytetit të Kamenicës si pikë e rëndësishme në rajon dhe zhvillimi intensiv i nën-qendrave si ofruese të shërbimeve publike dhe sociale për banorët e zonës rurale që gravitojnë në drejtim të tyre. Vendbanimet do të kenë kufijtë të ndërtimit dhe nuk lejohet banim i përhershëm jashtë kufijve të ndërtimit.

Karakteristikë identifikuese e komunës së Kamenicës janë tri tërësi hapësinore të cilat dallojnë nga natyra e tyre e zhvillimit mjedisor dhe shfrytëzimi i tokës. Rrjedhimisht, potencimi i veçorive dhe pikave të përbashkëta përmes funksionit të tërësive hapësinorë është i domosdoshëm për arritjen e Vizionit, qëllimeve dhe objektivave të komunës. Në këtë kontekst, ky dokument i ka identifikuar tri tërësitë hapësinore, tërësia dinamike komunale, tërësia Malësisë dhe tërësia e Rrafshit. Veçoritë e këtyre tri tërësive njëherit paraqesin edhe potencialin për zhvillim të ardhshëm. Përderisa, kusht themelor është

integrimi - krijimi i lidhjeve funksionale dhe infrastrukturore - ndërmjet tërësive hapësinore që mundëson shfrytëzimin e qëndrueshëm dhe arritjen e efekteve më të mira ekonomike.

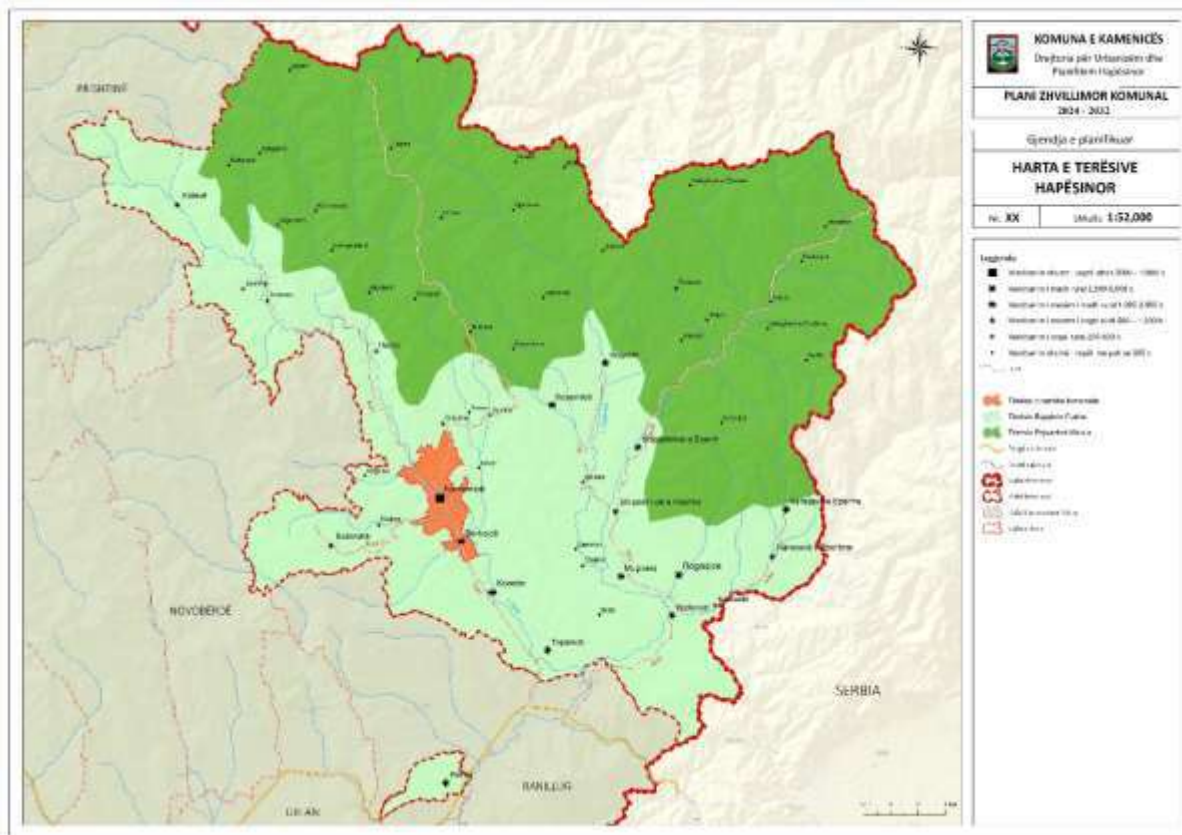

Harta e tërësive hapësinore

### Tërësia dinamike komunale

Kjo tërësi hapësinore përbëhet nga vendbanimi urban Kamenica, si dhe vendbanimet e përiferëta Berivojcë, Koretin, Topanicë, Hodonoc, Rogaçicë, Muçiverc te cilat ofrojnë kushte për zhvillim të shërbimeve kyçe dhe biznesit. Kjo tërësi hapësinore konsiderohet të ketë potencialin më të madh për një zhvillim më të hovshëm ekonomik. Në këtë pjesë janë të koncentruar pjesa më e madhe e shërbimeve, infrastrukturës, etj. Zhvillimet e ardhshme duhet të kenë kushte për avancim të disa prej veprimtarive të shumta ekonomike duke përfshi industrinë, bizneset, shërbimet etj. Për më tutje, duke konsideruar që kjo tërësi hapësinore përmban një sipërfaqe të konsiderueshme të tokës bujqësore, këtu duhet të krijohen edhe kushte për kultivimin e drithërave dhe pemëve e perimeve.

Qyteti Kamenicës me promovimin e ngjarjeve kulturore dhe kapacitetet e hotelierisë do të kthejnë Kamenicën në destinacion atraktiv. Zona urbane si qendër komunale kyçe është bartëse kryesore e zhvillimit të komunës. Është udhëheqëse e zhvillimit, social dhe ekonomik, për shkak të potencialeve, kërkesave, dhe presionit të vazhdueshëm për zhvillim.

## **Tërësia Pejsazhet-Malësia**

Zhvillimi i tërësisë hapësinore të Pejsazheve-Malësia do të orientohet në intensifikimin e turizmit të qëndrueshëm, bazuar në mbrojtjen dhe promovimin e vlerave natyrore. Mjedisit natyror dhe cilësia vizuale e rritë atraktivitetin dhe potencialin zhvillimor të zonës. Prandaj është e domosdoshme që ai të ruhet dhe mirëmbahet për të siguruar qëndrueshmërinë afatgjatë të zhvillimit të turizmit. Aspekte të rëndësishme në këtë drejtim janë menaxhimi i mjedisit dhe kontrolli i zhvillimit krahas sigurimit të infrastrukturës së transportit. Veprimtaritë ekonomike kyçe për zhvillim në këtë tërësi hapësinore janë: pylltaria, turizmi, bujqësia, blegtoria, industria e ambalazhimit të ujit, dhe industria e përpunimit të drurit.

**Pylltaria** si veprimtari duhet praktikuar prerje të kontrolluar dhe politika pro-aktive të pyllëzimit. Duhet të stimulohen krijimi i kushteve për prodhimtari të vogla të zdrukthëtarisë dhe prodhimit të biomasës për ngrohje – për shërbim rezidencial, pra prodhim energjie nga burimet e qëndrueshme.

**Turizmi** si veprimtari për aktivitete rekreative dhe ato që stimulojnë turizmin alternativ. Aktivitetet të cilat mund të zhvillohen këtu janë ecja, shëtitja, çiklizmi, alpinizmi, kampimi dhe gjuetia, gjithsesi në formë të kontrolluara duke pas kujdes të shtuar për ndikimet potenciale negative, sidomos për aktivitetin e gjuetisë.

Duhet të promovohet turizmi ambiental bazuar në asetet e trashëgimisë natyrore që do të akomodon zhvillime të intensitetit të ulët të orientuara në agroindustri, industri e lehtë dhe biznese të vogla. Gjatë zhvillimit të kapaciteteve turistike duhet të sigurohet që natyra, shkalla dhe pamja e zhvillimit të jenë të përshtatshme dhe të ndjeshme ndaj mjedisit natyror dhe karakterit rural të zonës. Lidhur me këtë rëndësi kyçe kanë aspektet e tilla si menaxhimi i mjedisit, kontrolli i zhvillimit dhe standardet arkitekturore. Objektet e karakterit përkohshëm (tërësisht me materiale të përkohshme dhe miqësore ndaj mjedisit) dhe shërbimet përkatëse tipike të turizmit që mund të zhvillohen në këtë tërësi hapësinore përfshijnë:

- Shtëpitë mikpritëse (vilat malore)/ fjetje me mëngjes
- Qendrat e konferencave dhe trajnimeve
- Restorantet
- Qendra rehabilituese shëndetësore
- Qendra rekreative sportive

**Bujqësia** mjekuese si veprimtari ekonomike mundëson kultivimin e bimëve të ndryshme mjekësore të cilat mund të përdoren në industrinë farmaceutike.

**Blegtoria** si veprimtari ekonomike duhet të zhvillohet edhe në afërsi të vendbanimeve rurale. Përkrahja e blegtorisë duhet të fokusohet në rritjen e numrit të bagëtisë dhe më pas edhe rritjen e prodhimtarisë blegtorale duke synuar eko-produkte që do të ishin shumë konkurruese në treg.

**Industria e ambalazhimit te ujit.** Malësia e Kamenicës njihet për burime të pasura me ujë kualitativ të pijes, ku viteve të fundit është vërejtur një hov i zhvillimit të industrisë së ambalazhimit të ujit të pijes.

**Industria e përpunimit të drurit.** Komuna e Kamenicës njihet për sipërfaqe të pasura me pyje të larta, prandaj edhe ka pasur një zhvillim të NVM-ve që bëjnë përpunimin e produkteve drurit.

### **Tërësia Bujqësia-Fusha**

Zhvillimi i tërësisë hapësinore Bujqësia-Fusha duhet ta promovojë karakterin rural, përdorimi i fshatrave duhet të kufizohet në nivel të nevojave për shtim natyror të popullsisë dhe me fokus të ruajtjes së tokës bujqësore. Zhvillim më intensiv planifikohet në nën-qendra, në kuadër të kufijve të përcaktuar të zgjerimit. Duhet të promovohet intensifikimi i prodhimtarisë bujqësore dhe blegtorale, ngritjen e pikave për grumbullimin dhe distribuimin e produkteve bujqësore, si dhe kapaciteteve të vogla përpunuese në kuadër të ekonomive bujqësore. Nën-qendrat e kësaj zone mund të zhvillohen kapacitete të vogla përpunuese në ferma dhe punkte të ruajtjes së produkteve bujqësore. Funkcionet kyçe për zhvillim në këtë tërësi hapësinore janë bujqësia, industria dhe veprimtari të lehta ekonomike.

Ne vijim, janë radhitur hartat e planifikuara te Planit Zhvillimor komunal 2024-2032+:

Harta XXVIII Harta e tërësive hapësinore

Harta XXIX Harta e zhvillimit hapësinor të planifikuar

Harta XXX Harta e shfrytëzimit të planifikuar të tokës\_ZONA URBANE

Harta XXXI Harta e shfrytëzimit të planifikuar të tokës\_Komuna Kamenicë

Harta XXXII Harta e planit të zhvillimit ekonomik

Harta XXXIII Harta e planit të infrastrukturës së transportit

Harta XXXIV Harta e planit të transportit urban dhe rural

Harta XXXV Harta e planit të energjisë elektrike dhe termikeHarta XXXVI Harta e planit të hapësirave sportive

Harta XXXVII Harta e planit të hapësirave të hapura publike dhe të gjelbra

Harta XXXVIII Harta e planit për menaxhimin e mbeturinave dhe riciklim

Harta XXXIX Harta e planit për mbrojtjen e trashëgimisë natyrore

Harta XL Harta e planit për mbrojtjen nga rreziqet natyrore

Harta XLI Harta e planit të ujësjellësit dhe kanalizimit

Harta XLII Harta e sistemit të ujitjes dhe drenazhimit

Harta XLIII Harta e planit të hapësirave publike dhe sociale

Harta XLIV Harta e planit të menaxhimit të varrezave

Harta XLV Harta e planit të telekomunikacionit dhe instalimeve të ngjashme

Harta XLVI Harta e planit për mbrojtjen e trashëgimisë kulturore dhe natyrore

Tabela XXVIII Shfrytëzimi i tokës (gjendja ekzistuese dhe e propozuar)

Kodi Hilucs 1	Klasa Hilucs 1	Kodi Hilucs 2	Klasa Hilucs 2	Klasa Hilucs 3	Gjendja ekzistuese		Gjendja e propozuar	
					Sip Ha	%	Sip Ha	%
5	Banim	5.1	Banim i përhershëm	Banim i individual dhe kolektiv	1480.0	3.55	1770	4.25
1	Prodhim parësor	1.1	Bujqësi	Toke e punëshme dhe Kullose	19572.2	46.98	18976	45.55
1	Prodhim parësor	1.2	Pylltari	Pylltari	20123.0	48.30	19004	45.62
2	Prodhim dytësor	2.1	Industri e lëndës së parë	Industri e lëndës së parë	14.3	0.03	454	1.09
1	Prodhim parësor	1.3	Miniere dhe gurore	Miniere dhe Gurore tjeter	132.7	0.32	263	0.63
4	Rrjetet e transportit logjistikës dhe infrastrukturës publike	4.1	Rrjete të transportit	Infrastruktura e transportit rrugor	231	0.55	245	0.59
3	Prodhim tretësor	3.3	Shërbim komunitetit	Shërbim arsimore, shëndetësore, Administrative dhe të tjera (varreza)	74.0	0.18	130	0.31
3	Prodhim tretësor	3.1	Shërbimi tregtar	Shërbimi tregtar	2.9	0.01	66	0.16
3	Prodhim tretësor	3.4	Shërbim kulturor argetues rekreativ	Hapësirë e hapur rekreative	16.0	0.04	596	1.43
6	Shfrytëzim tjeter	6.3	Tokë ujore	Tokë ujore	14.8	0.04	157	0.38
<b>Total:</b>					<b>41661</b>	<b>100.00</b>	<b>41661</b>	<b>100</b>

**SHENIM:** Propozimet për gjendjen e propozuar janë rezultate të analizës së plotë të gjendjes demografike dhe socio-ekonomike të Komunes së Kamenices, në konsideratë dhe harmoni me sfidat dhe mundësitë, Vizionin, Qellimet dhe Objektivat. Me domos, gjendja e propozuar e shfrytëzimit të tokës reflekton këtë synim të planifikimit, pra rritjen e mundësive për zhvillim dhe minimimin e efekteve nga sfidat demografike si dhe socio-ekonomike që ballafaqohet Komuna.

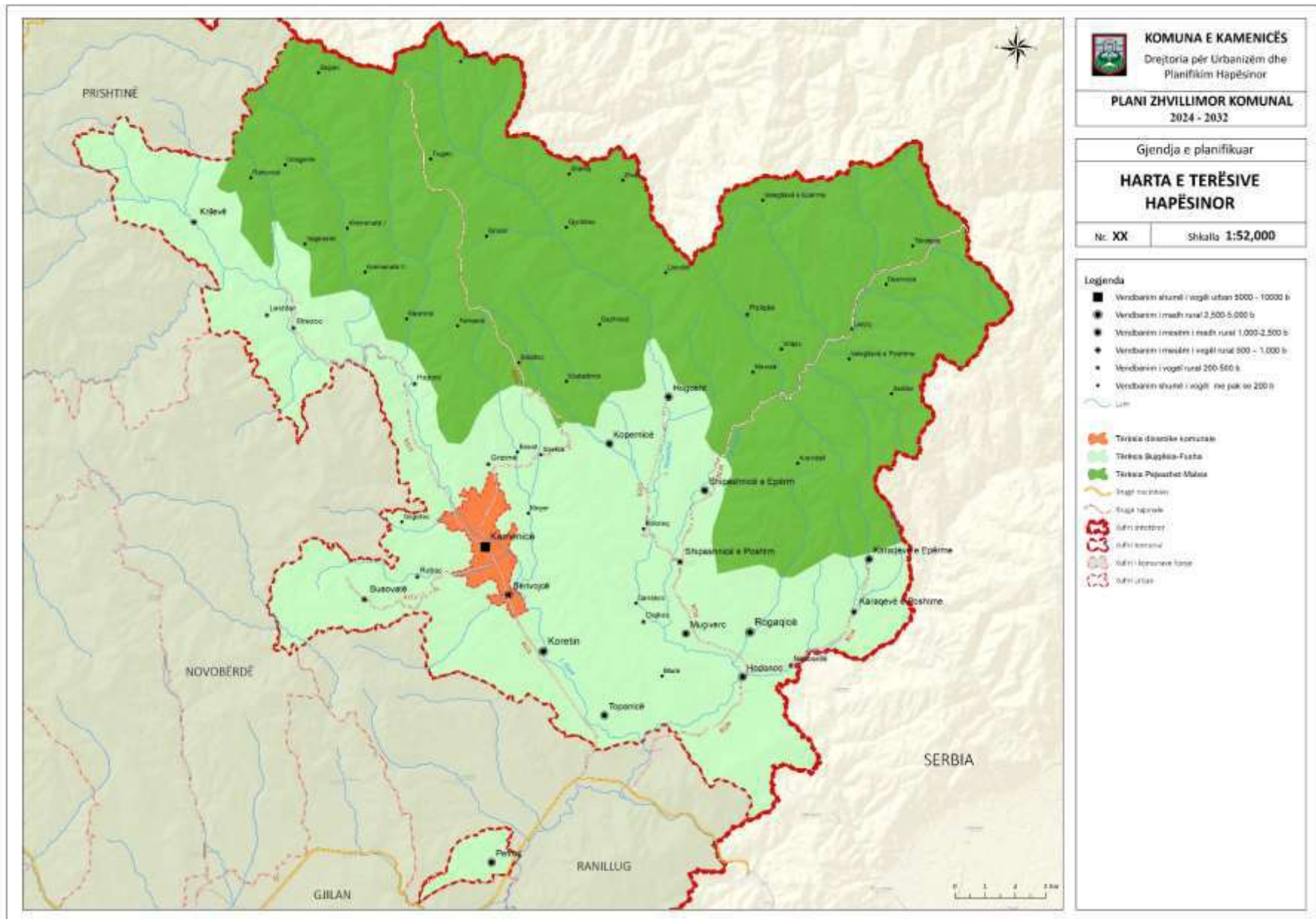

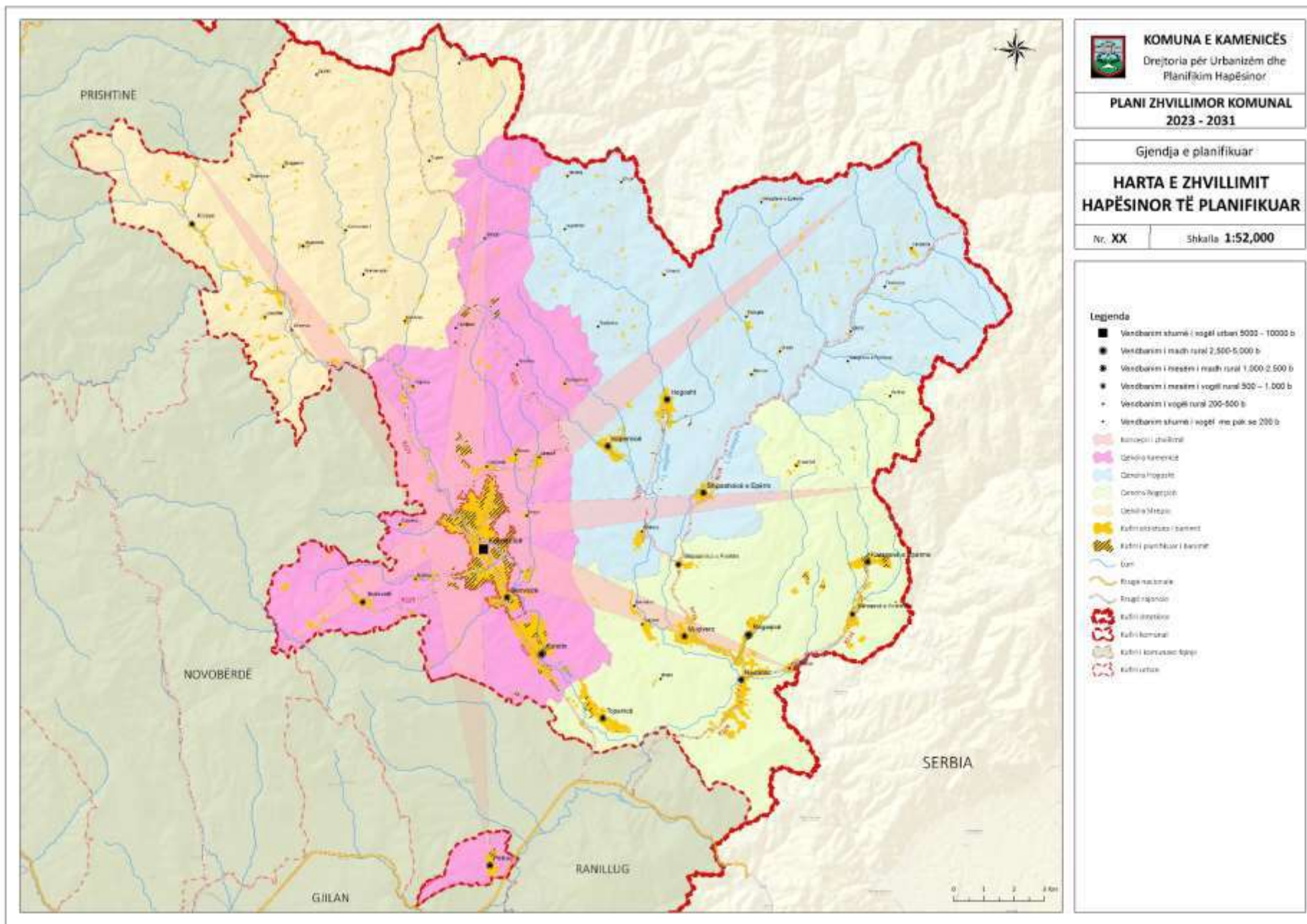



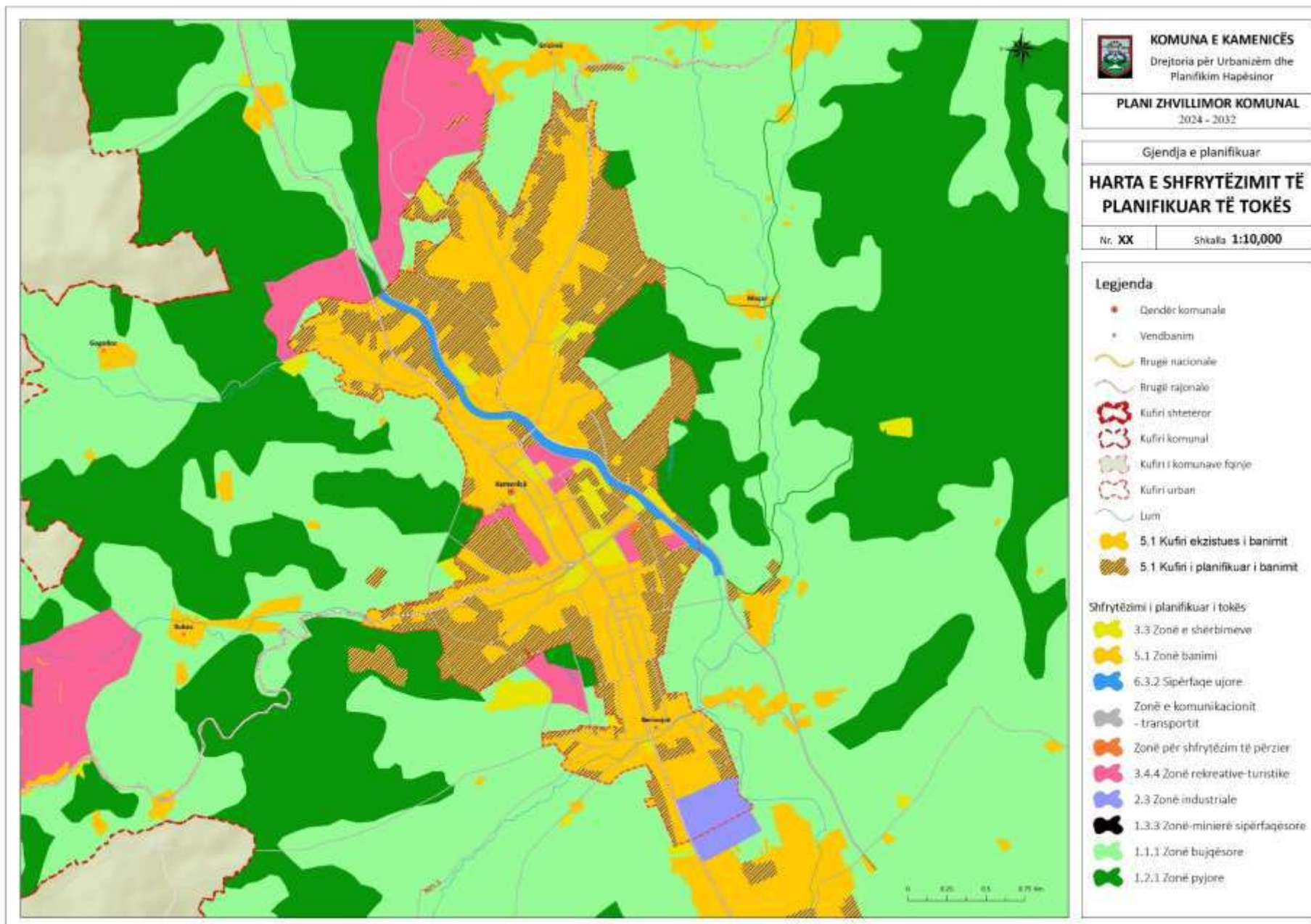

**KOMUNA E KAMENICËS**Drejtoria për Urbanizim dhe  
Planifikim Hapësinor**PLANI ZHVILLIMOR KOMUNAL  
2024 - 2032**

Gjendja e planifikuar

**HARTA E SHFRYTËZIMIT TË  
PLANIFIKUAR TË TOKËS**

Nr. XX Shkalla 1:50,000

**Shfrytëzimi i planifikuar i tokës**

- 5.1 Kufiri ekzistues i banimit
- 5.1 Kufiri i planifikuar i banimit
- 3.1.1 Zonë komerciale
- 5.1 Zonë banimi
- 6.3.2 Sipërfaqe ujore
- Zona mbrojtëse e ujtave bufer 500 m
- 2.4.4 Zonë industriale, E- solare&erës
- Zonë e komunikacionit - transportit
- 3.3 Zonë e shërbimeve
- 3.4.4 Zonë rekreative-turistike
- 1.3.3 Zonë-miniere sipërfaqësore
- 1.1.1 Zonë bujqësore
- 1.2.1 Zonë pyjore

Sipërfaqet e propozuara për emergji të Erës dhe Solare janë të përkohshme

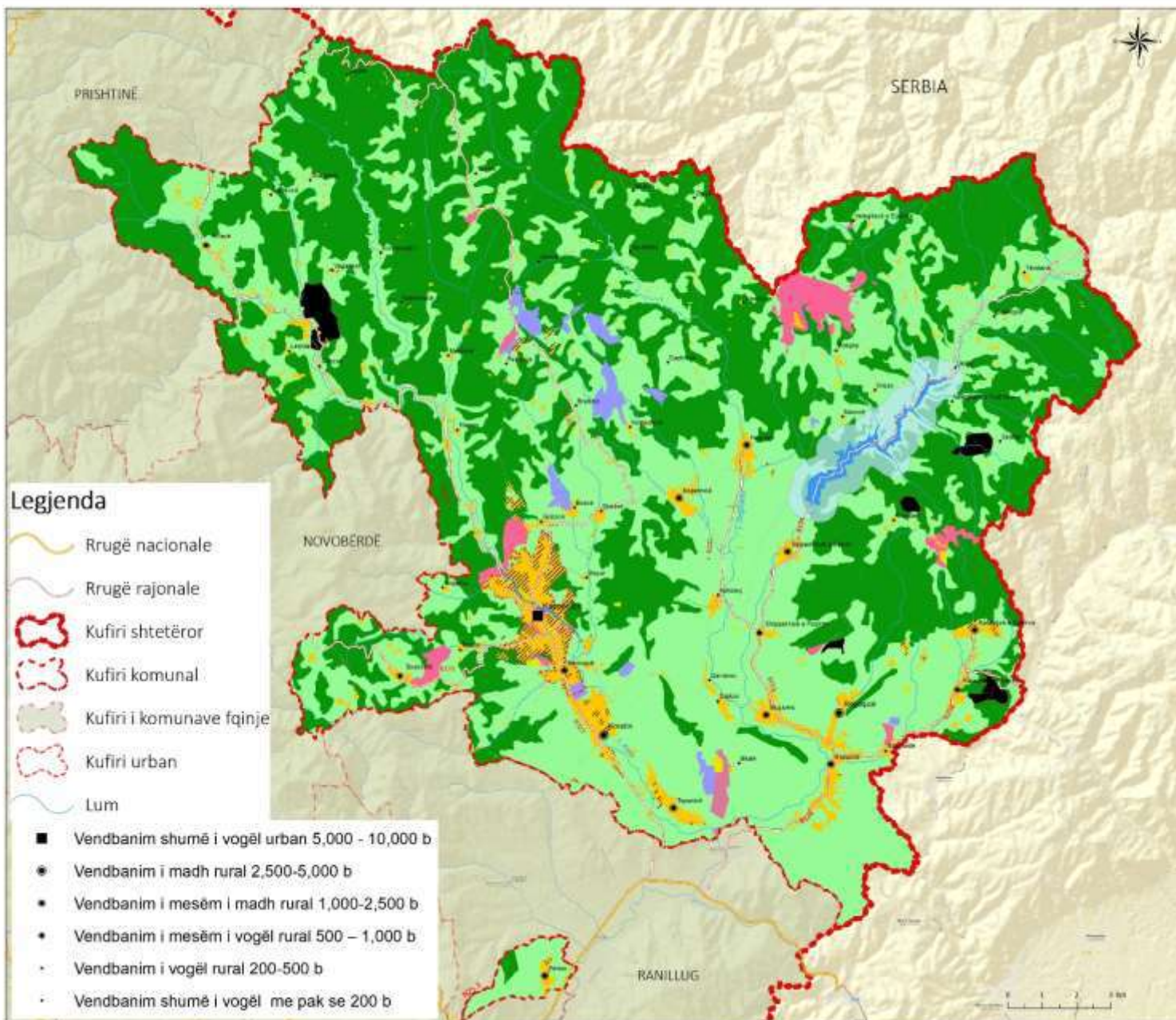
**Legjenda**

- Rrugë nacionale
- Rrugë rajonale
- Kufiri shtetëror
- Kufiri komunal
- Kufiri i komunave fqinje
- Kufiri urban
- Lum
- Vendbanim shumë i vogël urban 5,000 - 10,000 b
- Vendbanim i madh rural 2,500-5,000 b
- Vendbanim i mesëm i madh rural 1,000-2,500 b
- Vendbanim i mesëm i vogël rural 500 - 1,000 b
- Vendbanim i vogël rural 200-500 b
- Vendbanim shumë i vogël me pak se 200 b

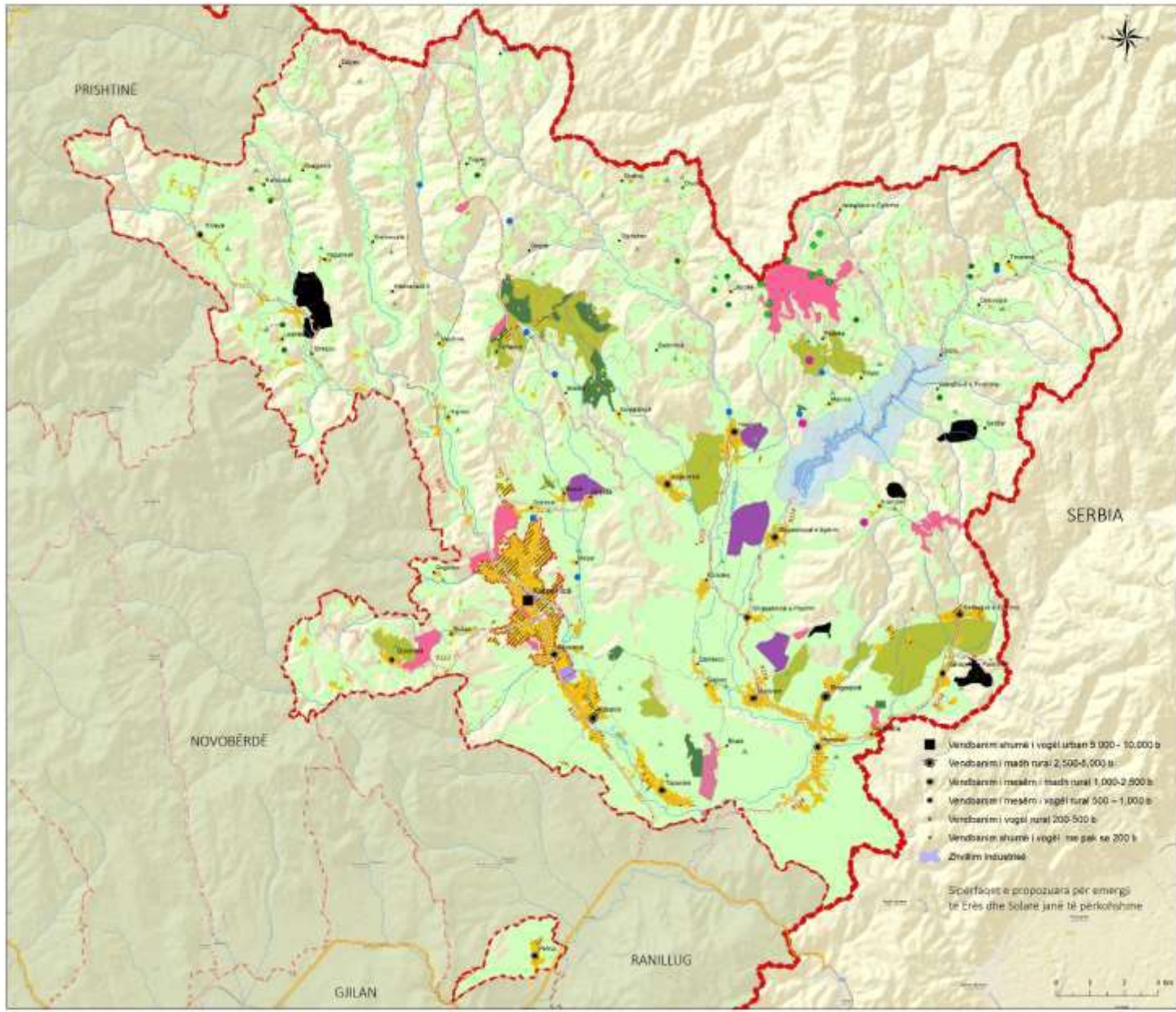



**KOMUNA E KAMENICËS**  
Drejtoria për Urbanizëm dhe  
Planifikim Hapësinor

---

**PLANI ZHVILLIMOR KOMUNAL  
2024 - 2032**

---

Gjendja e planifikuar

**HARTA E PLANIT TË  
ZHVILLIMIT EKONOMIK**

---

Nr. XX	Shkalla 1:50,000
--------	------------------

---

**Legjenda**

- Futurakel-Prodhimi i energjisë nga Era
- Fabrika e planifikuara e ujit
- Lokacion me potencial për energji të erës
- Lokacion me potencial për energji diellore
- Përpunim i drurit
- Zhvillim i biogjorisë
- Ndërtimi i Resort
- Zhvillim i pamituarisë
- Zhvillim i veshëtarisë
- Uqene të planifikuara artificiale
- Zonë komerciale/Parku i biznesit
- Zonë bujqesore
- Panelet diellore
- Kufiri i planifikuar i banimit
- Kufiri ekzistues i banimit
- Zonë planifikuar për turizëm
- Zonë miniere sipërfaqesore
- Lum
- Rrugë nacionale
- Rrugë rajonale
- Zona mbrojtëse e Liq. 500 m
- Kufiri shtetëror
- Kufiri komunal
- Kufiri i komunave fqinje
- Kufiri urban

■ Vendi banimi shumë i vogël urban 5.000- 10.000 b  
■ Vendi banimi i madh rural 2.500-5.000 b  
■ Vendi banimi i mesëm i madh rural 1.000-2.500 b  
■ Vendi banimi i mesëm i vogël rural 500 – 1.000 b  
■ Vendi banimi i vogël rural 200-500 b  
■ Vendi banimi shumë i vogël me pak se 200 b  
■ Zhvillim industrial

Sipërfaqet e propozuara për emergji të Erës dhe Solare janë të përkohshme

**KOMUNA E KAMENIÇË**Drejtoria për Urbanizëm dhe  
Planifikim Hapësinor**PLANI ZHVILLIMOR KOMUNAL  
2024 - 2032**

Gjendja e planifikuar

**HARTA E PLANIT TË  
INFRASTRUKTURËS  
SË TRANSPORTIT**

Nr. XX

Shkalla 1:50,000

**Legjenda**

- Qendër komunale
- Vendbanim
- Stacioni i autobusëve
- Vendndaljet e autobusëve
- Rrugë nacionale
- Rrugë rajonale
- Kufiri shtetëror
- Kufiri komunal
- Kufiri i komunave fqinje
- Kufiri urban
- Lum

**Kategorizmi i rrugëve lokale**

- Kategoria 1 urbane
- Kategoria 2 urbane
- Kategoria 3 urbane
- Kategoria 1 rurale
- Kategoria 2 rurale
- Kategoria 3 rurale

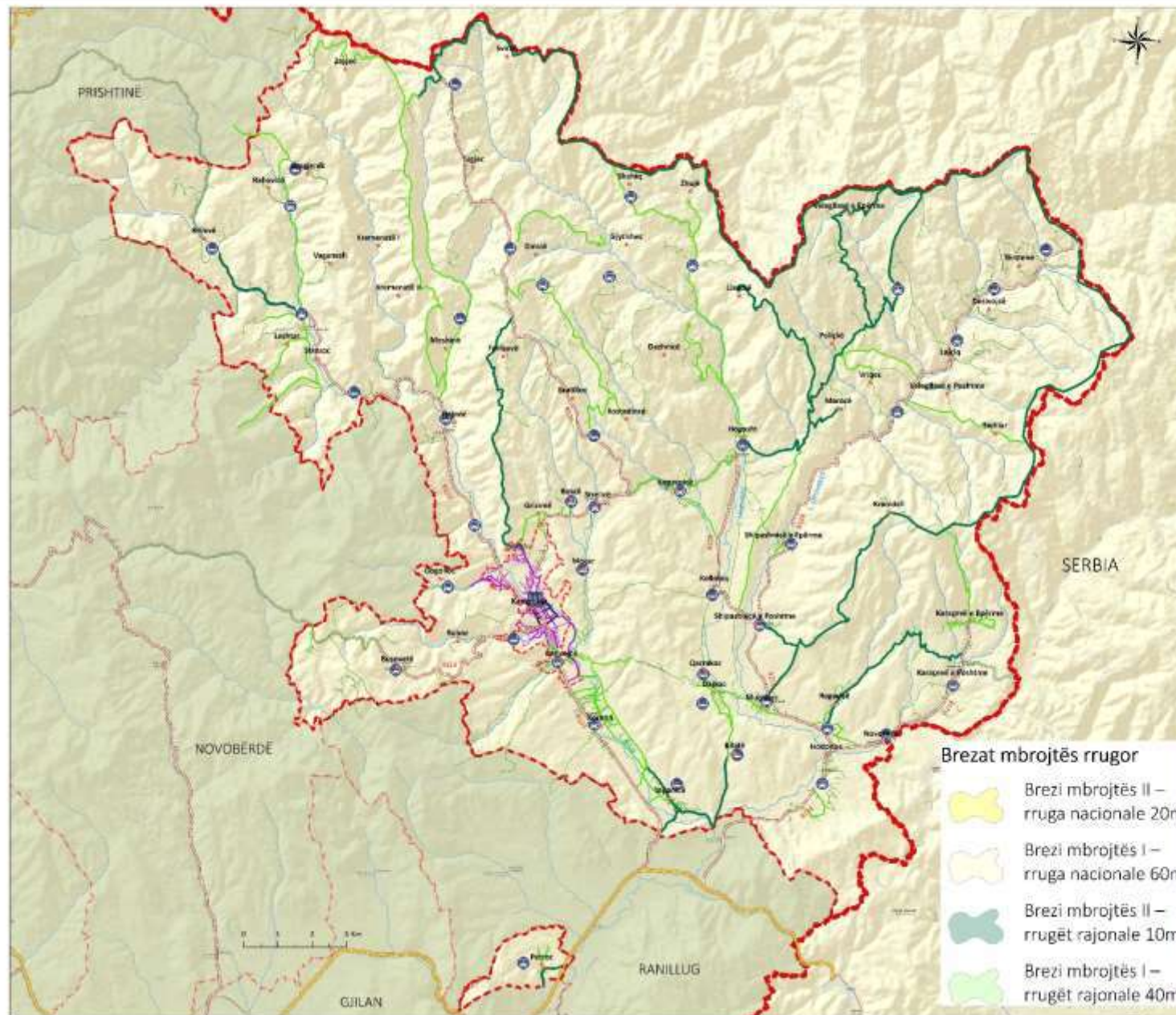

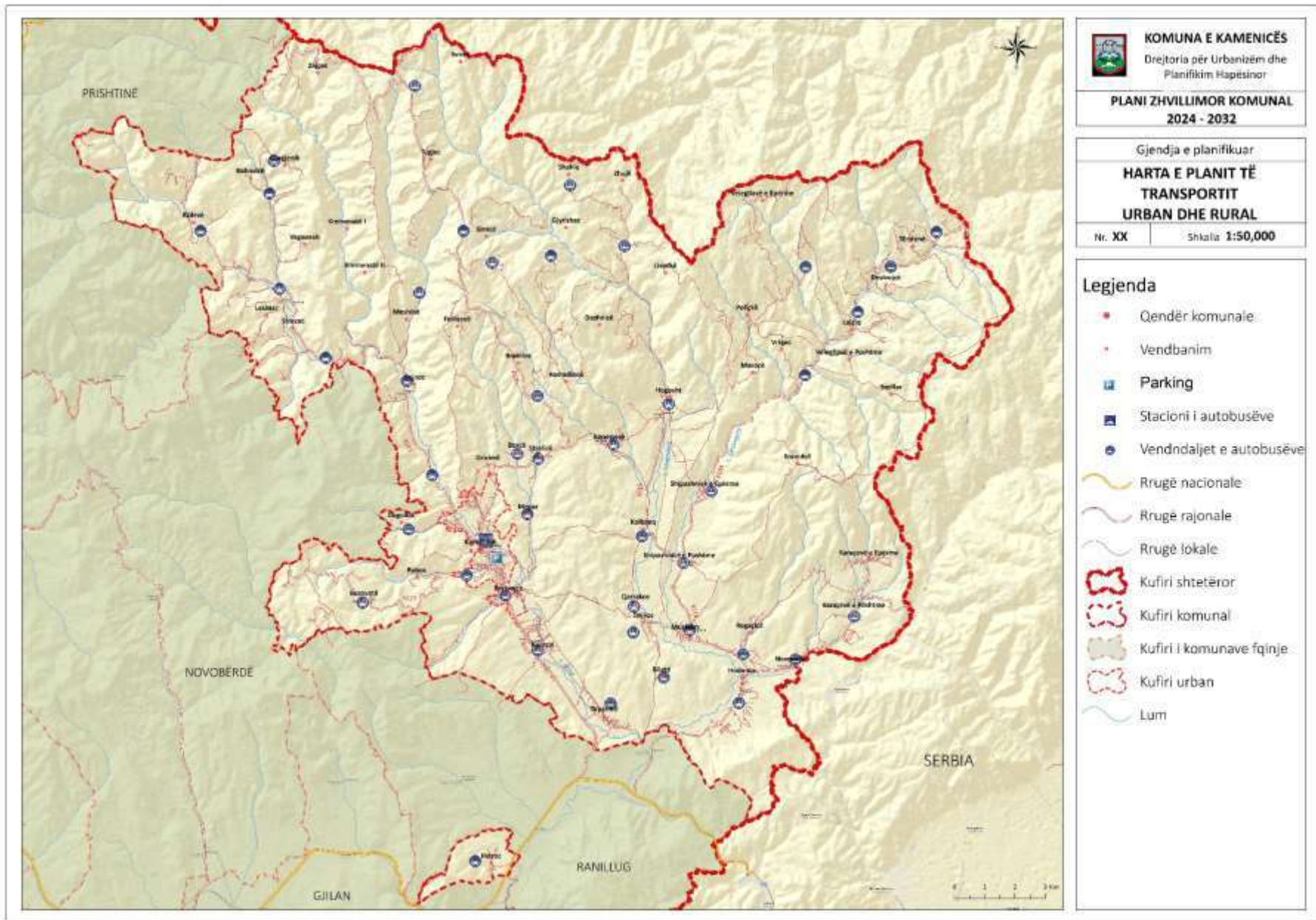

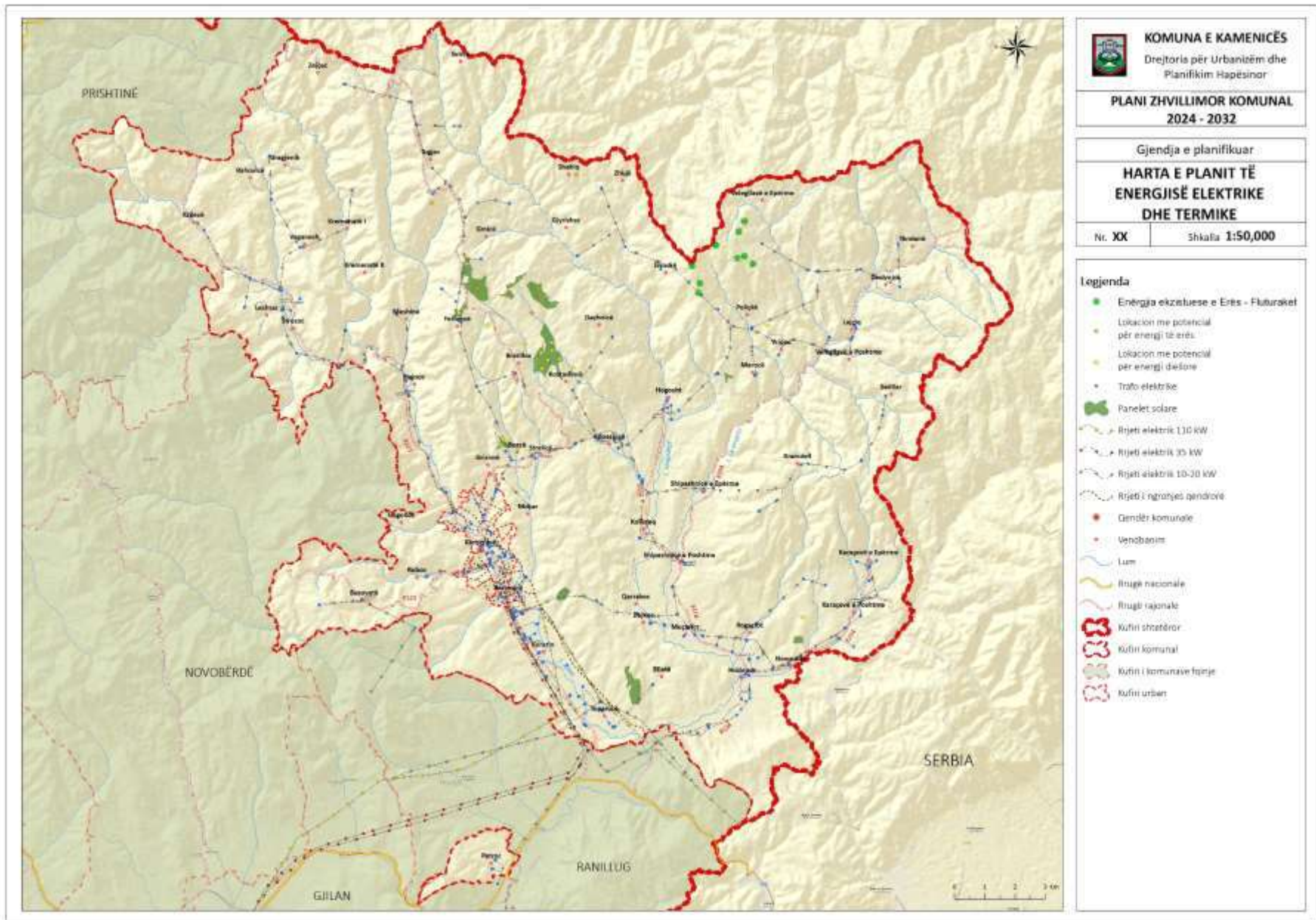

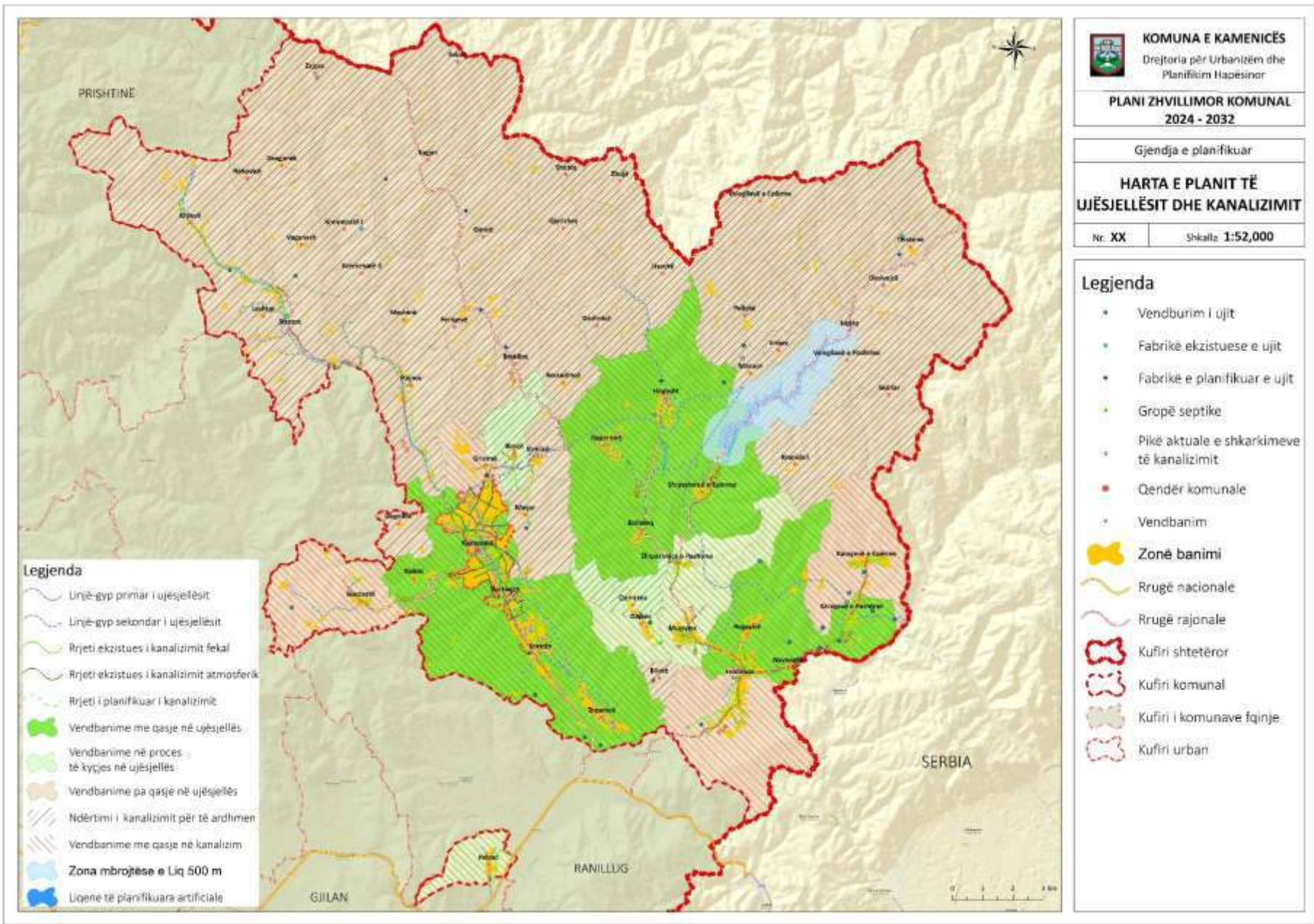

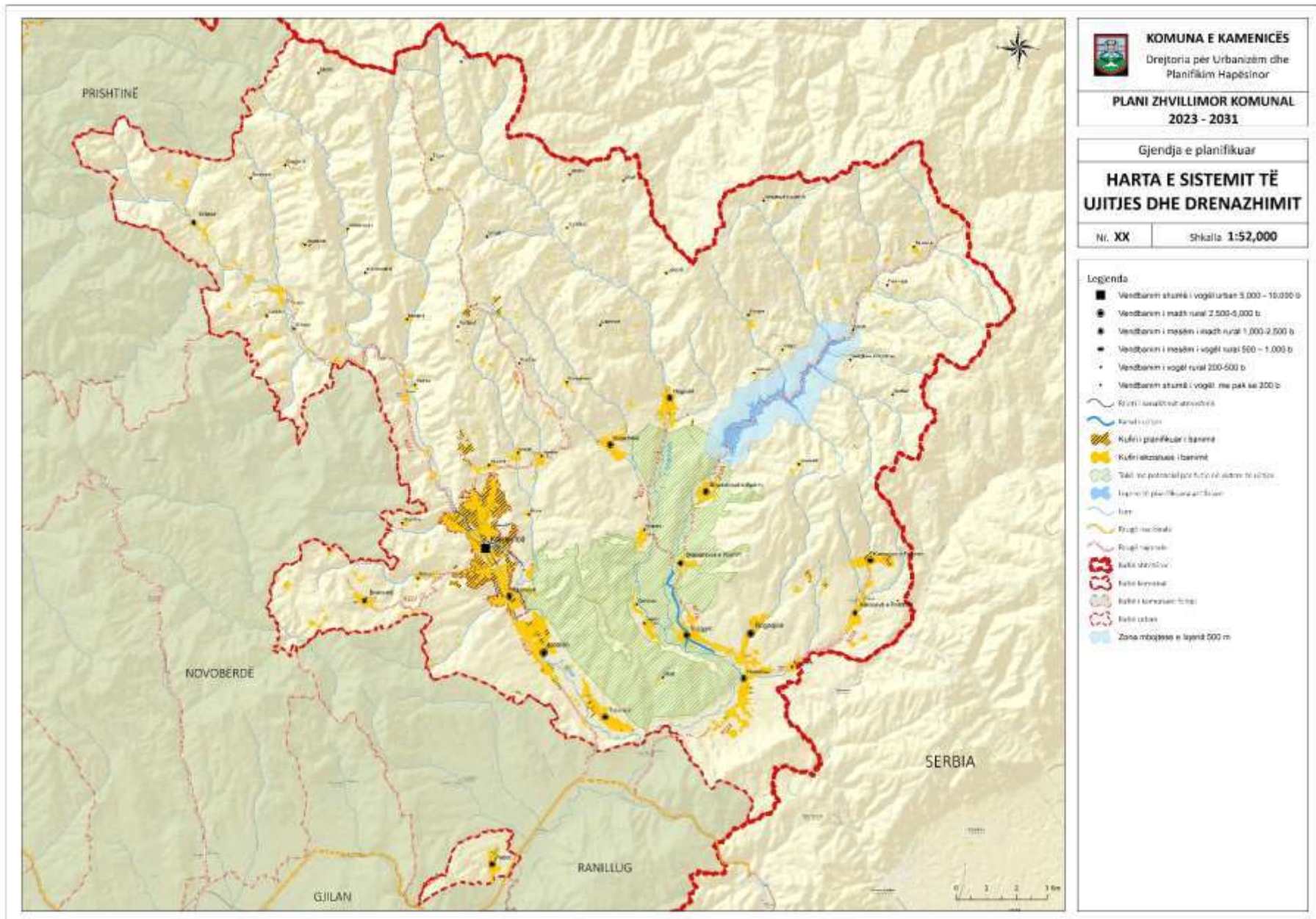



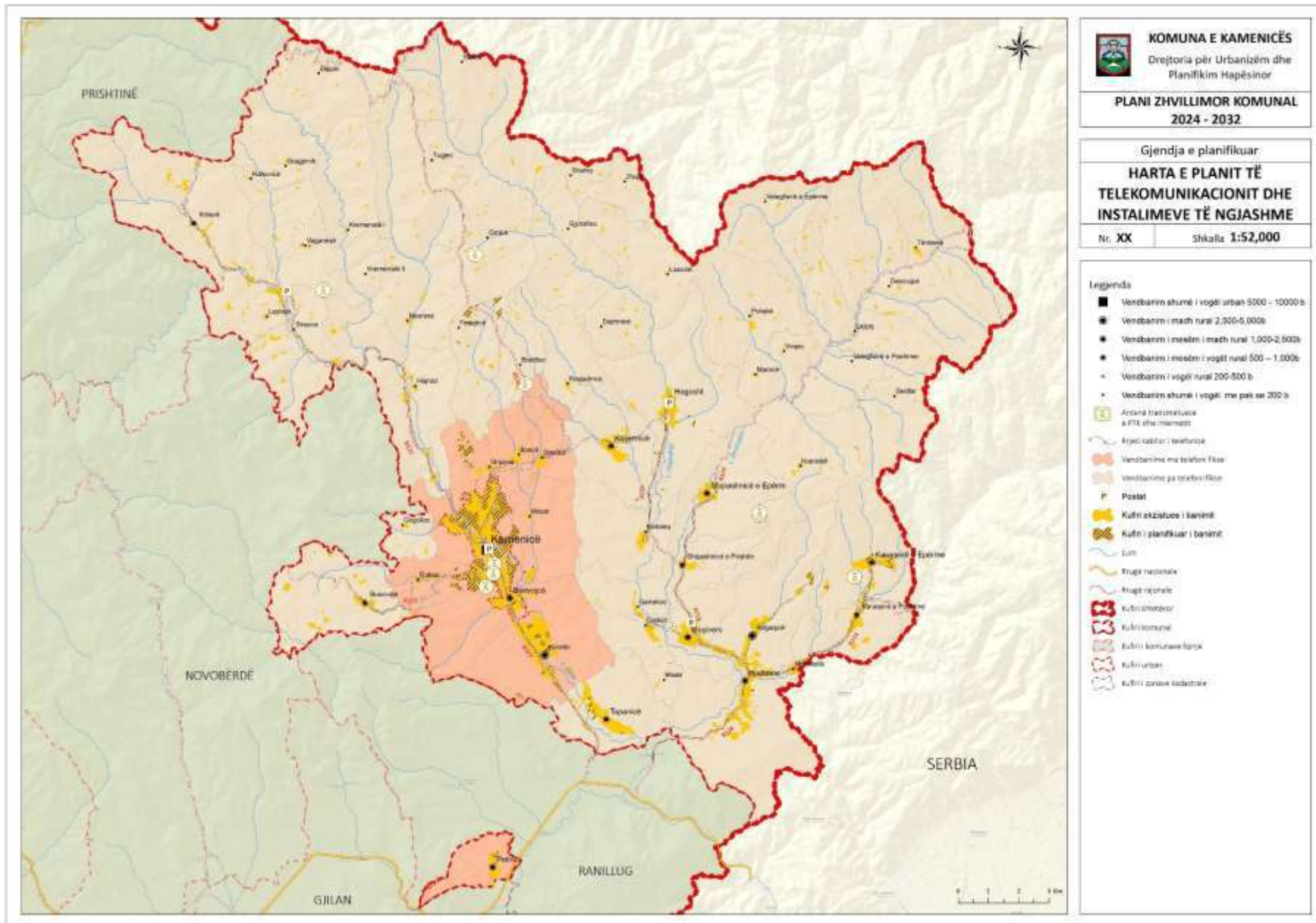

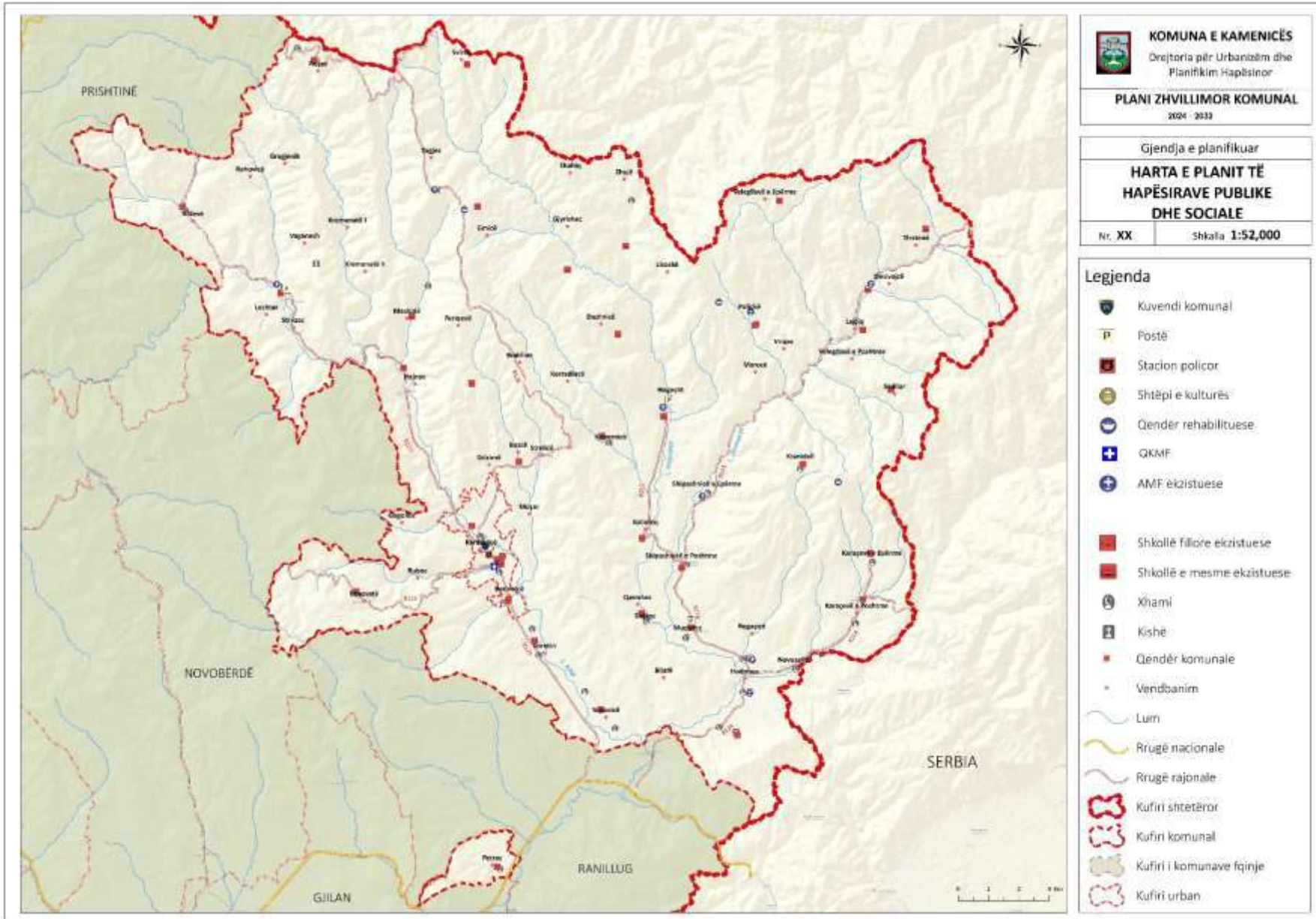



**KOMUNA E KAMENICË**  
 Drejtoria për Urbanizim dhe Planifikim Hapësinor  
**PLANI ZHVILLIMOR KOMUNAL**  
 2024 - 2032

Gjendja e planifikuar  
**HARTA E PLANIT TË HAPËSIRAVE PUBLIKE DHE SOCIALE**  
 Nr. XX      Shkalla 1:52,000

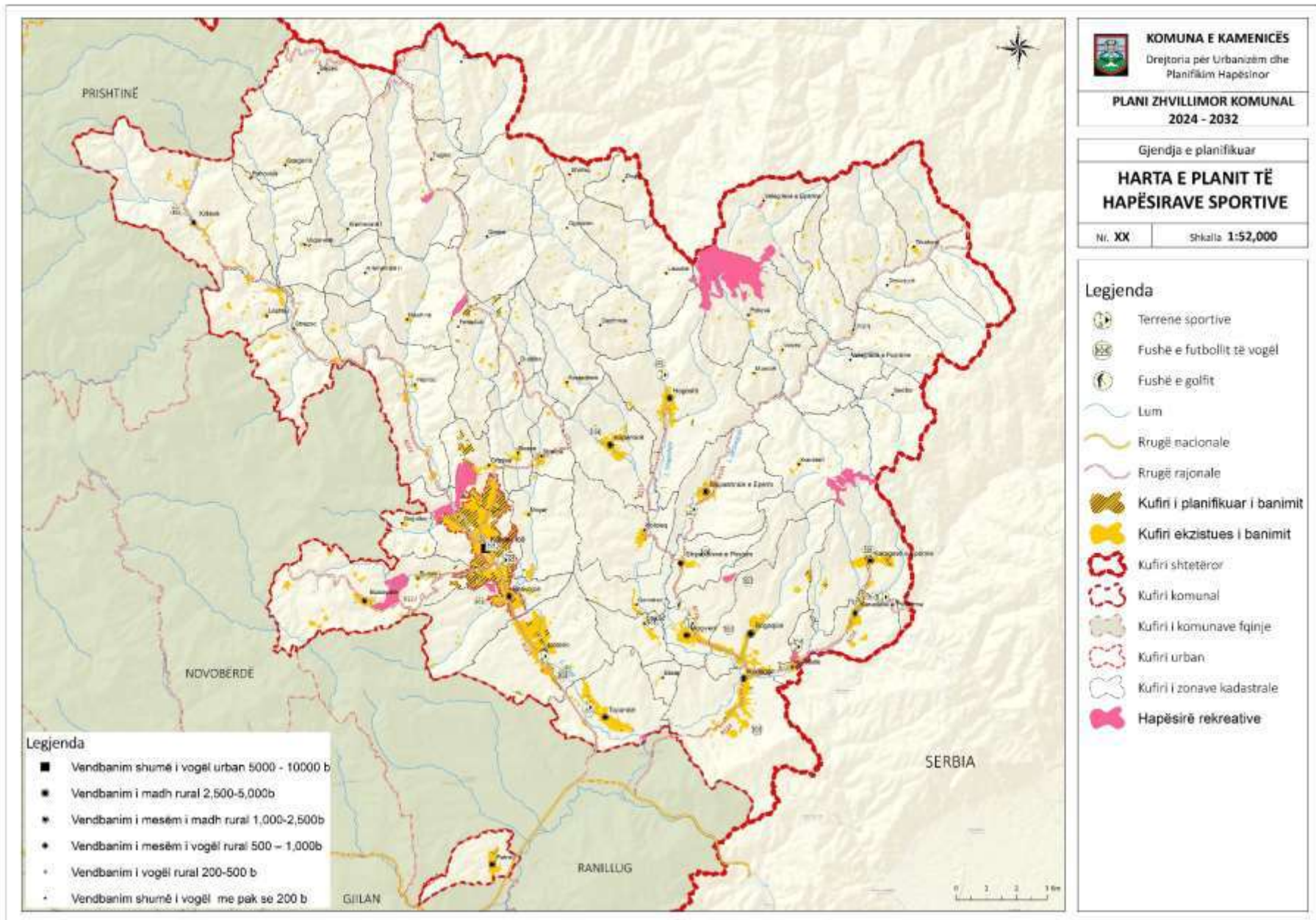
- Legjenda**
-  Kuvendi komunal
  -  Postë
  -  Stacion policor
  -  Shtëpi e kulturës
  -  Qendër rehabilituese
  -  QKMF
  -  AMF ekzistuese
  -  Shkollë fillore ekzistuese
  -  Shkollë e mesme ekzistuese
  -  Xhami
  -  Kishë
  -  Qendër komunale
  -  Vendbanim
  -  Lum
  -  Rrugë nacionale
  -  Rrugë rajonale
  -  Kufiri shtetëror
  -  Kufiri komunal
  -  Kufiri i komunave fqinje
  -  Kufiri urban

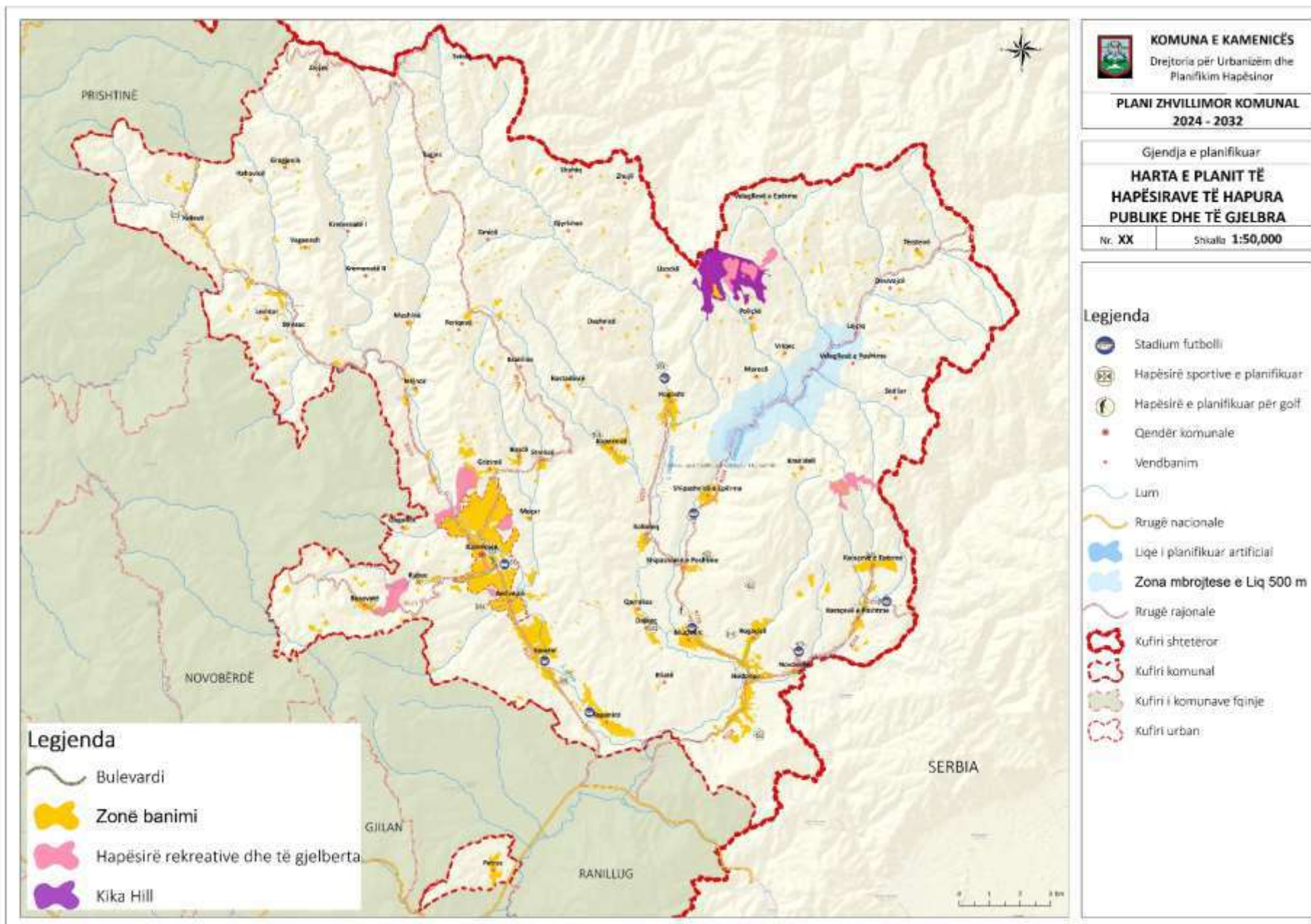

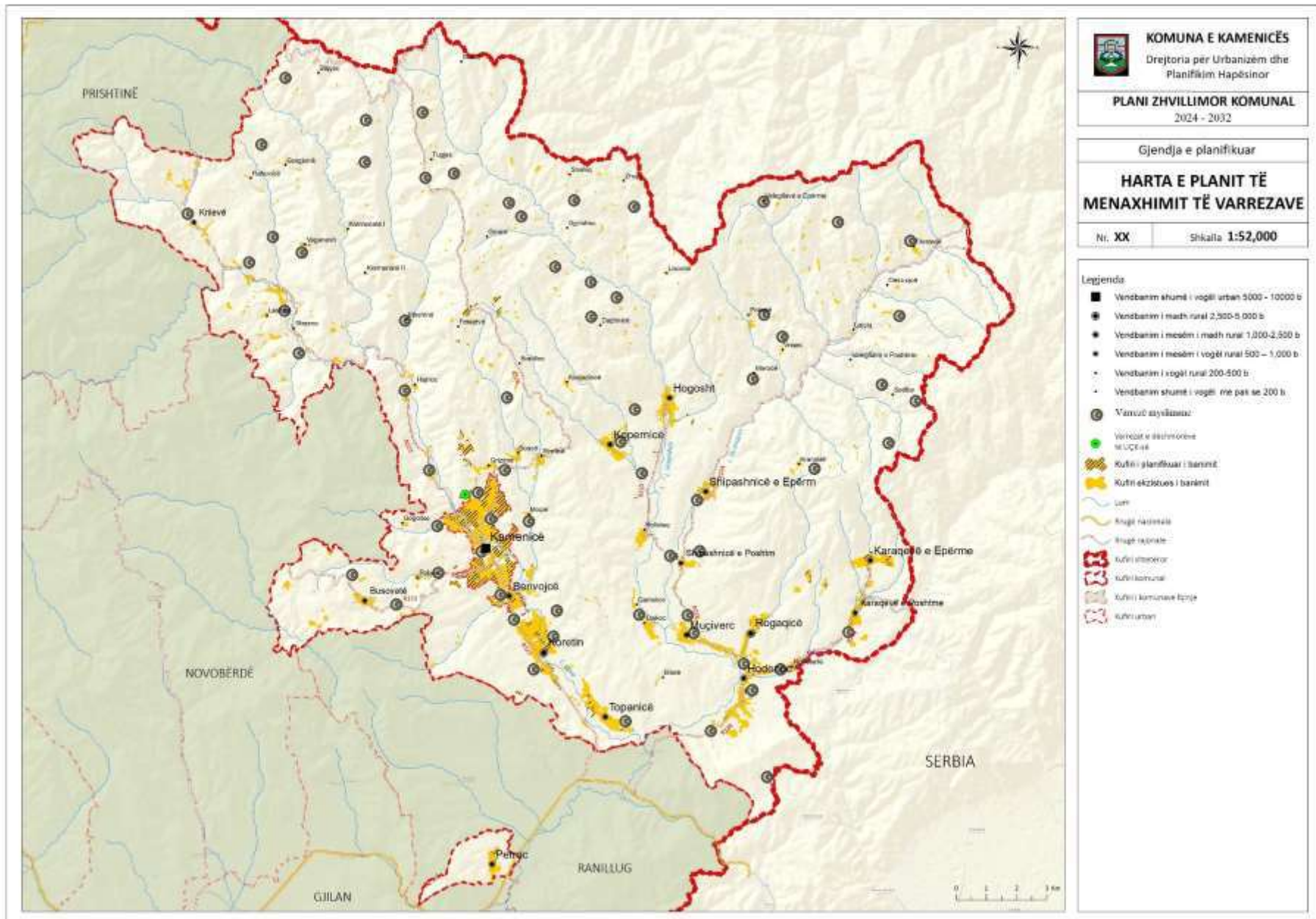



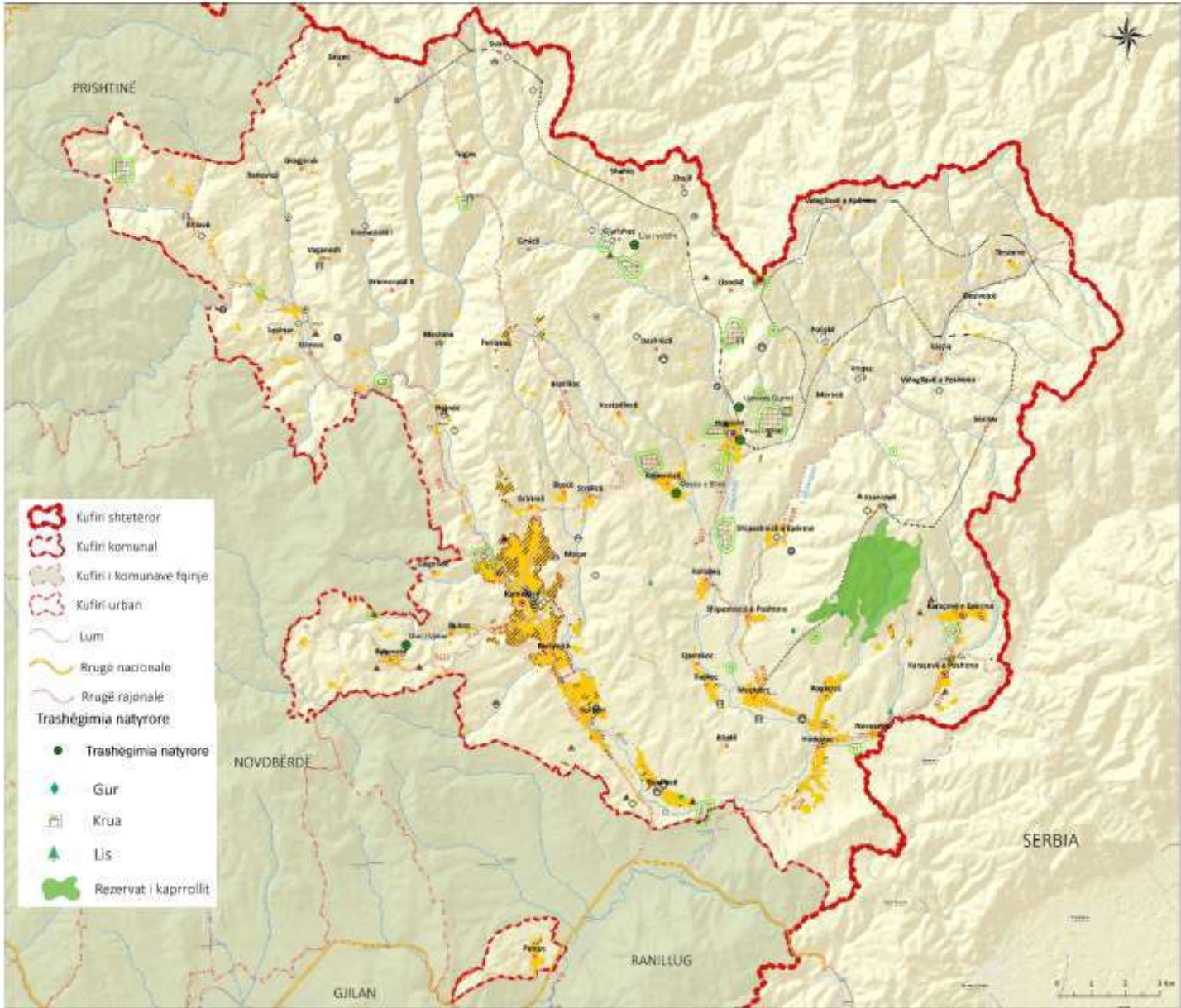

**KOMUNA E KAMENIÇË**  
 Drejtoria për Urbanizëm dhe  
 Planifikim Hapësror

**PLANI ZHVILLIMOR KOMUNAL  
 2024 - 2032**

Gjendja e planifikuar

**HARTA E PLANIT PËR  
 MBROJTJEN E TRASHËGIMISË  
 NATYRORE**

Nr. XX      Shkallë 1:52,000

- Legjenda:**
- Trashëgimia kulturore**
- Kulla
  - Shtëpi-muze
  - Kala
  - Mëteq
  - Monument kulturor ilir
  - Objekt i shtabit të UÇK-së
  - Varrës të dëshmorëve të UÇK-së
  - Xhami e vjetër
  - Kishë e vjetër ilire
  - Mənastrir
  - Teqe-tyrbe
  - Mulli
  - Lokallitet
  - Gėrmadha
  - Vendbanim shum shtresor i Topanics
  - Qendër komunale
  - Vendbanim
  - Zonė arkeologjike
  - Shtegu i lirisė
  - Bufler trashėgimia arkitekturore 50m
  - Bufler trashėgimia arkeologjike 100m
  - Kufiri ekzistues i banimit
  - Kufiri i planifikuar i banimit
- Trashėgimia natyrore**
- Trashėgimia natyrore
  - Gur
  - Krua
  - Lis
  - Rezervat i kaprrillit

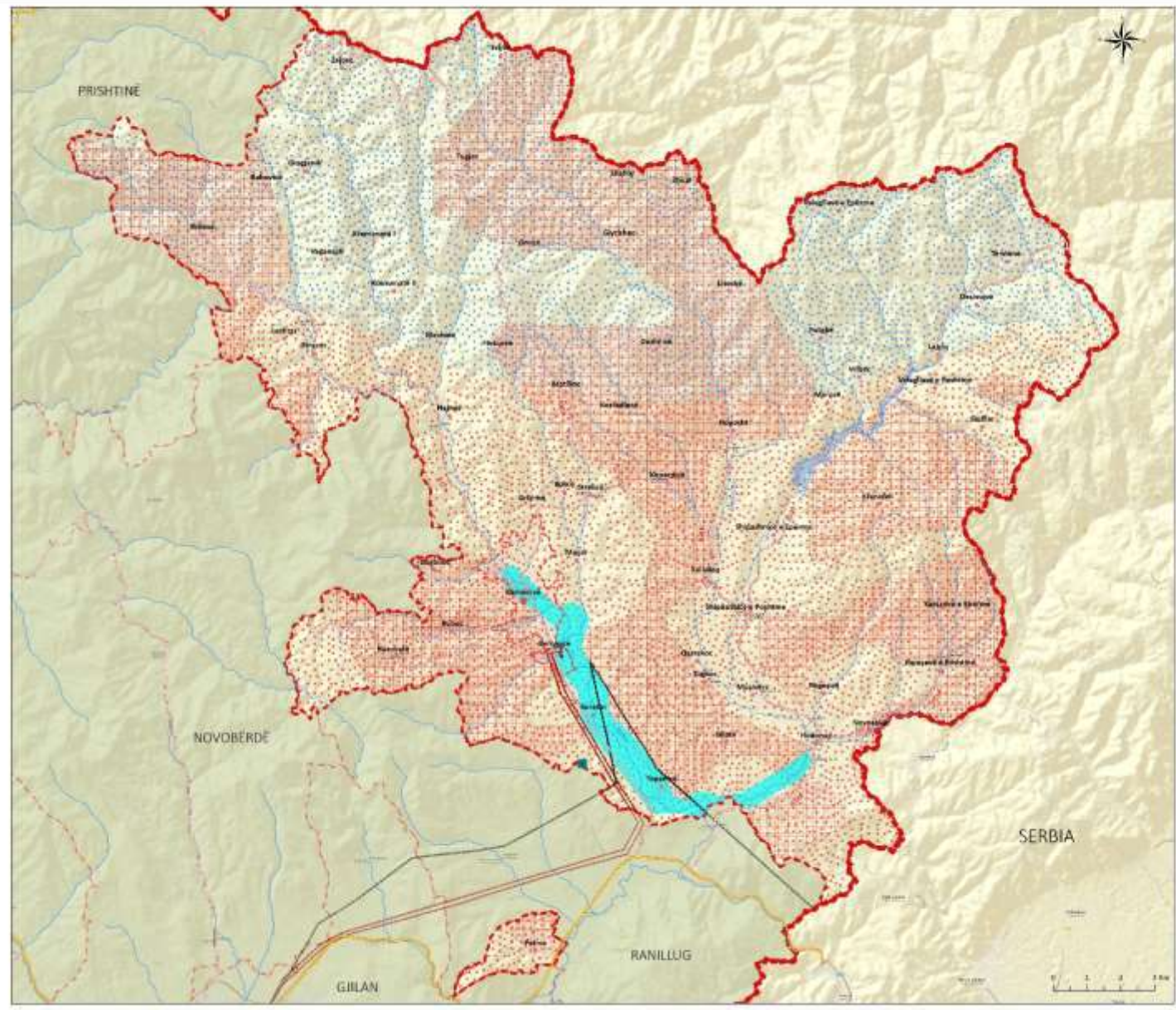

**KOMUNA E KAMENICËS**  
 Drejtoria për Urbanizëm dhe  
 Planifikim Hapësinor

**PLANI ZHVILLIMOR KOMUNAL**  
 2024 - 2032

Gjendja e planifikuar

**HARTA E PLANIT PËR  
 MBROJTJEN NGA  
 RREZIQET NATYRORE**

Nr. XX

Shkalla 1:52,000

**Legjenda**

- Lokacion me nivel të lartë të ndotjes (hotspot)
- Rrjeti elektrik 110 kW
- Rrjeti elektrik 35 kW
- Zonë e rrezikuar nga vërshimet
- Zonë e rrezikuar nga erozioni
- Liqe i planifikuar artificial
- Zonat seizmike**
- 7 shkallë të Merkalit
- 8 shkallë të Merkalit
- Qendër komunale
- Vendbanim
- Lum
- Rrugë nacionale
- Rrugë rajonale
- Kufiri shtetëror
- Kufiri komunal
- Kufiri i komunave fqinje
- Kufiri urban

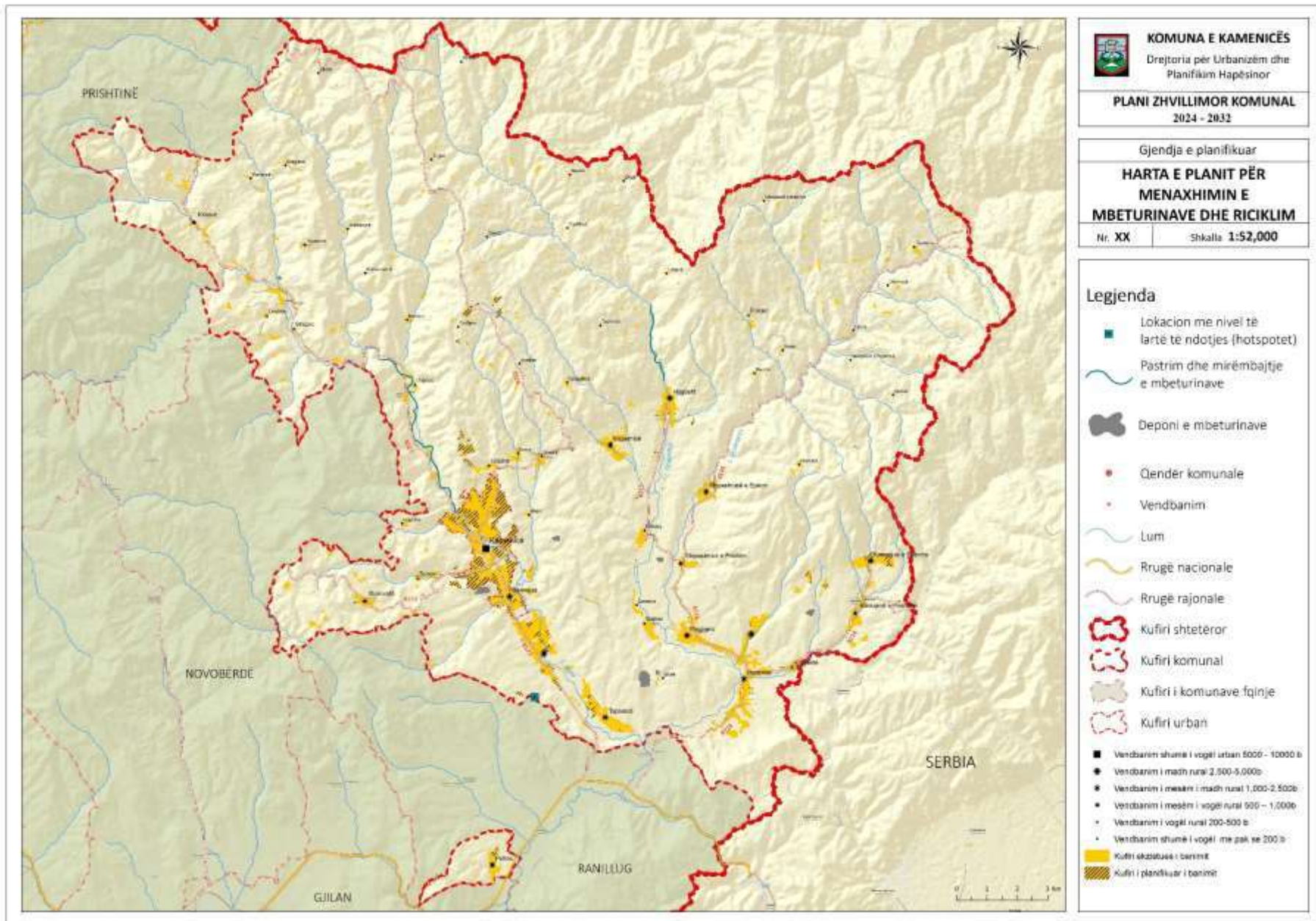



#### 4. Prioritetet strategjike zhvillimore dhe plani i veprimit

##### 4.1. Prioritetet strategjike

Prioritetet strategjike janë ranguar qëllimet e identifikuara paraprakisht me palët e interesit duke përfshirë EKP-në dhe EKK-në.

Qëllimi	Prioritetet
<p>i. Infrastruktura publike</p> <p>Qëllimi 1: Arsim cilësor</p> <p>Qëllimi 2: Sigurimi i shërbimeve cilësore shëndetësore dhe ngritja e nivelit të mirëqenies sociale</p> <p>Qëllimi 3: Rrjet efektiv i infrastrukturës së administratës publike</p>	4
<p>ii. Infrastruktura sociale (kultura, sporti, hapësirat publike, varrezat)</p> <p>Qëllimi 4: Përmirësimi i infrastrukturës sociale – objekteve dhe hapësirave, dhe ngritja e kualitetit fizik të tyre</p>	6
<p>iii. Trashëgimia kulturore dhe natyrore, mjedisi dhe fatkeqësitë natyrore</p> <p>Qëllimi 5: Mbrojtja dhe promovimi i trashëgimisë kulturore në funksion të zhvillimit ekonomik lokal</p> <p>Qëllimi 6: Mbrojtja dhe promovimi i trashëgimisë natyrore në funksion të zhvillimit të qëndrueshëm ekonomik</p> <p>Qëllimi 7: Zvogëlimi i ndotjes dhe ngritja e qëndrueshmërisë së infrastrukturës së komunës ndaj fatkeqësitë natyrore dhe tjera</p>	5
<p>iv. Ekonomia</p> <p>Qëllimi 8: Përmirësimi i kushteve për zhvillim të ndërmarrësisë</p> <p>Qëllimi 9: Krijimi i kushteve për zhvillim të qëndrueshëm të bujqësisë</p>	3
<p>v. Vendbanimet dhe Banimi</p> <p>Qëllimi 10: Zhvillim kompakt dhe i balancuar i vendbanimeve</p> <p>Qëllimi 11: Përmirësimi i kushteve për banim.</p>	7
<p>vi. Infrastruktura dhe shërbimet e transportit</p> <p>Qëllimi 12: Zhvillimi i transportit/mobilitetit të qëndrueshëm në komunë</p>	1
<p>vii. Infrastruktura teknike</p> <p>Qëllimi 13: Përmirësimi i infrastrukturës për ujë, kanalizim dhe rrjet atmosferik</p> <p>Qëllimi 14: Modernizimi i rrjetit të energjisë elektrike</p> <p>Qëllimi 15: Zvogëlimi i sasisë së mbeturinave që shkojnë në deponi</p>	2

#### 4.2. Plani i veprimit

<b>i.Infrastruktura publike</b> <b>Qëllimi 1: Arsım cilësor</b> <b>O1.1.</b> Ri-organizimi i rrjetit të ndërtesave të arsimit dhe funksionalizimi i objekteve pasive ne pika për ndërmarrësi apo/dhe komunitet, në tërë territorin e komunës; <b>O1.2.</b> Rritja e numrit të ndërtesave për çerdhe – nga 2 në 4, dhe arsım parafillor nga 20 në 20 brenda 8 viteve të ardhshme; <b>O1.3.</b> Rritja e numrit të fëmijëve të regjistruar në çerdhe (0 – 5 vjeç) për 30% (70%) dhe arsım parafillor (5 – 6 vjeç) për 100% në 8 vitet e ardhshme;							
	Përshkrimi i veprimit	Institucioni përgjegjëse për zbatim	Kosto financiare	Burimet e financimit	Afati kohor i zbatimit	Prioriteti	Indikatorë
1	Identifikimi i objekteve që nuk funksionojnë si shkolla për shkak se nuk ka nxënës	Komuna	100	Komuna	2024	I lartë	Mundësi për përshtatje me nevojat e kohës
2	Identifikimi i veprimtarive ekonomike që mund të zhvillohen ne ato objekte dhe hapësira	Komuna	<del>1000</del>	Komuna	2024	I lartë	Mundësi për shndërrim ne objekte turistike
3	Identifikimi i nevojave për çerdhe	Komuna	<del>50</del>	Komuna	2024	I lartë	Informimi për nevojën e ndërtimit te objekteve te reja
4	Zhvillimi i strategjisë për rritjen e numrit të fëmijëve që ndjekin edukimin në fëmijërinë e hershme	Komuna	<del>1000</del>	Komuna	2027	I mesëm	Shtimi i numrit te fëmijëve ne qerthe dhe kopshte
5	Identifikimi i hapësirave publike për ndërtimin e çerdheve	Komuna	<del>50</del>	Komuna	2024	I lartë	Ndarja e parcelës

6	Hartimi i projektit për objektet e qer dhes	Komuna	1500	Komuna MASHTI	2024	I lartë	Përgatitja për procedure tenderuese
7	Planifikimi i kuadrit profesional dhe rekrutimi për funksionimin e çerdhes	Komuna	50	Komuna	2025	I lartë	Fillimi i punës me kapacitet te plote

<b>i. Infrastruktura publike</b>							
<b>Qëllimi 2: Sigurimi i shërbimeve cilësore shëndetësore dhe ngritja e nivelit të mirëqenies sociale</b>							
<b>02.1</b> Riorganizimi i objekteve shëndetësore sipas shpërndarjes hapësinore dhe dendësisë së popullsisë – duke u fokusuar në objektet ekzistuese;							
<b>02.2</b> Krijimi i deri 50 njësive të reja për banim social deri në vitin 2028;							
<b>02.3</b> Qendra për te moshuar							
	<b>Përshkrimi i veprimit</b>	<b>Institucioni përgjegjëse për zbatim</b>	<b>Kosto financiare</b>	<b>Burimet e financimit</b>	<b>Afati kohor i zbatimit</b>	<b>Prioriteti</b>	<b>Indikatorë</b>
1	Miratimi dhe zbatimi i Strategjisë së Kujdesit Parësor Shëndetësor	Kuvendi Komunal DShMS QKMF	5,000	Komuna; Donatorët	2025	I lartë	
2	Hartimi i Planit tre vjeçar për banim	Grupi punues Komunal për hartimin e programit tre vjeçar për banim; Kuvendi Komunal.	5,000	Komuna; Donatorët	2028	I mesëm	

3	Qendra për të moshuar	Komuna DShMS, MSH, MPMS	300,000	Komuna; Donatorët.	2031	I Ulët	
---	-----------------------	-------------------------------	---------	-----------------------	------	--------	--

<b>i. Infrastruktura publike</b>							
<b>Qëllimi 3: Rrjet efektiv i infrastrukturës së administratës publike</b>							
<b>03.1</b> Koncentrimi i shërbimeve të administratës komunale në një hapësirë të caktuar, që ndikon në përmirësim të shërbimeve për qytetarë;							
<b>03.2</b> Sigurimi i hapësirave për funksionim të bashkësive lokale / zyrave të vendit;							
<b>03.3</b> Ofrimi i shërbimeve komunale në formë digjitale për 50% deri në vitin 2027.							
<b>03.4</b> Funksionalizimi i zyrës së kurorave							
	<b>Përshkrimi i veprimit</b>	<b>Institucioni përgjegjës për zbatim</b>	<b>Kosto financiare</b>	<b>Burimet e financimit</b>	<b>Afati kohor i zbatimit</b>	<b>Prioriteti</b>	<b>Indikatorë</b>
1	Ndërtimi, mobilimi i hollit të Komunës për shërbimet Q.SH.Q. GJ.C. SH.K. T.P SH.P Ne objekt të komunës,	Komuna	50,000€	Komuna Ministri Donatorë	3 vite	I lart	Lehtësimi dhe përmirësimi i shërbimeve PR qytetarë,
2	Ndërtimi dhe mobilimi i zyrave të vendit/ bashkësive lokale Kamenice qendër, Hogosht, Rogaqice, Koretin,	Komuna	20,000€	Komuna Ministri Donatorë	2 vite	I mesëm	Lehtësimi dhe përmirësimi i shërbimeve për qytetarë
3	Blerje e Platformës digjitale	Komuna	15,000€	Komuna Ministri	4 vite	I Lart	Lehtësimi dhe përmirësimi i

				Donatorë			shërbimeve për qytetarë
4	Ndërtim dhe mobilim i zyrës së kurorave Objekt komunës	Komuna	5,000€	Komuna Ministri Donatorë	2 vite	I Lart	Zyra e funksionalizuar

<b>ii. Infrastruktura sociale (kultura, sporti, hapësirat publike, varrezat)</b>							
Qëllimi 4: Përmirësimi i infrastrukturës sociale – objekteve dhe hapësirave, dhe ngritja e kualitetit fizik të tyre							
04.1 Rritja e numrit të objekteve të reja të kulturës dhe artit në komunë deri në vitin 2031;							
04.2 Rritja e infrastrukturës për sport dhe rekreacion në gjithë territorin e komunës deri në vitin 2031;							
04.3 Rritja e infrastrukturës për sport nëpër shkolla deri në vitin 2031;							
04.4 Rritja e numrit të hapësirave publike në zonën urbane dhe nën-qendrat e komunës deri në vitin 2031;							
04.5 Sigurimi i hapësirës për zgjerim të varrezave në qytet deri në vitin 2031;							
04.6 Shtimi i aktiviteteve kulturore dhe artistike dhe ngritja e cilësisë së atyre ekzistuese – minimum 2 ngjarje kulturore/artistike apo sportive në muaj.							
	<b>Përshkrimi i veprimit</b>	<b>Institucioni përgjegjës për zbatim</b>	<b>Kosto financiare</b>	<b>Burimet e financimit</b>	<b>Afati kohor i zbatimit</b>	<b>Prioriteti</b>	<b>Indikatorë</b>
1	Renovimi i stadiumit për futboll të madh me 2000 ulëse në Kamenicë	Komuna, MKRS	1,000,000	Komuna, MKRS	2031	I ulët	Zhvillim te sportit dhe i turizmit sportiv
2	Rregullimi i stadiumit për futboll të madh me 2000 ulëse në Hogosht	Komuna, MKRS	1,700,000	Komuna, MKRS	2026	I lartë	Zhvillim te sportit dhe i turizmit sportiv

3	Ndërtimi i stadiumit të atletikës në Novosellë	Komuna, MKRS	3,500,000	Komuna, MKRS	2027	I lartë	Zhvillim te sportit dhe i turizmit sportiv
4	Krijimi i hapësirave dhe kushteve për bibliotekën në Hogosht pranë QMF	Komuna,	20,000	Komuna, MASHTI	2028	I Mesëm	Rritja e mundësisë për qasje te lehte ne literature
5	Krijimi i hapësirave dhe kushteve për biblioteka në Muçivërc pranë ShFMU	Komuna,	30,000	Komuna, MASHTI	2028	I Mesëm	Rritja e mundësisë për qasje te lehte ne literature
6	Ndërtimi sallës sportive në oborrin e shkollave të mesme në Kamenicë	Komuna, MKRS	800,000	Komuna, MKRS	2028	I Mesëm	Zhvillim i kulturës sportive tek nxënësit
7	Ndërtimi i shtigjeve të ecjes ne malësinë e Kamenicës	Komuna, MKRS	100,000	Komuna, MKRS	2031	I ulët	Zhvillim te sportit dhe i turizmit malor
8	Ndërtimi i shtigjeve për çiklist ne malësinë e Kamenicës	Komuna, MKRS	150,000	Komuna, MKRS	2031	I ulët	Zhvillim te sportit dhe i turizmit malor
9	Zgjerimi i varrezave të qytetit	Komuna,	100,000	Komuna, BIK	2026	I Mesëm	Varrezat aktuale janë mbushur, kërkohet hapësirë e re për varreza
10	Organizimi i festivaleve veror dhe dimërore, gjate kohës se ardhjes se bashkatdhetarëve,	Komuna	800,000	Komuna, MKRS donatorët	2031	I lartë	Tërheq vizitore, shton qarkullimin e njerëzve, zhvillon ekonominë lokale

11	Ndërtimi i parkut te aventurave ne hapësirën rekreative-sportive ndërmjet Rubocit dhe Busavates	Komuna	300,000	Komuna, MKRS donatorët	2026	I lartë	Tërheq vizitore, shton qarkullimin e njerëzve, zhvillon ekonominë lokale
12	Ndërtimi i Resorit pushues ne hapësirën rekreativo-sportive te Krenidellit Pllanicë)	Spektori privat	500,000	Spektori privat	2028	I lartë	Tërheq vizitore, shton qarkullimin e njerëzve, zhvillon ekonominë lokale
13	Ndërtimi i Resorit pushues ne hapësirën rekreativo-sportive te Kikes (Kika Hill)	Spektori privat	1,000,000	Spektori privat	2026	I lartë	Tërheq vizitore, shton qarkullimin e njerëzve, zhvillon ekonominë lokale

### iii.Trashëgimia kulturore dhe natyrore, mjedisi dhe fatkeqësitë natyrore

Qëllimi 5: Mbrojtja dhe promovimi i trashëgimisë kulturore në funksion të zhvillimit ekonomik lokal

**05.1** Konservimi dhe promovimi i shfrytëzimit të adaptueshëm të aseteve të trashëgimisë kulturore përmes hartimit të politikave – planeve të konservimit dhe menaxhimit për objektet/zonat ekzistuese;

**05.2** Kontrolli i zhvillimeve - ndërtimeve brenda perimetrit të objekteve të trashëgimisë kulturore;

	Përshkrimi i veprimit	Institucioni përgjegjës për zbatim	Kosto financiare	Burimet e financimit	Afati kohor i zbatimit	Prioriteti	Indikatorë
1	Restaurimi i objekteve te TK Xhamia ne Meshine	MKRS	200,000	Komuna, MKRS	2027	I Mesëm	Zhvillim te turizmit kulturor,

							hapje e vendeve te reja te punës
2	Përgatitja projektit dhe zbatimi i sinjalistikës afer objekteve te TKse	MKRS	100,000	Komuna, MKRS	2031	I Mesëm	Zhvillim te turizmit kulturor, hapje e vendeve te reja te punës
3	Rregullimi i ambientit ne Kalanë Kamenicës (ndriçimi, infrastruktura rrugore, kamera, etj.)	Komuna & MRKS	50,000	Komuna,, MKRS, etj.	2028	I Mesëm	Zhvillim te turizmit kulturor, hapje e vendeve te reja te punës

<b>iii.Trashëgimia kulturore dhe natyrore, mjedisi dhe fatkeqësitë natyrore</b>							
Qëllimi 6: Mbrojtja dhe promovimi i trashëgimisë natyrore në funksion të zhvillimit të qëndrueshëm ekonomik							
<b>06.1</b> Mbrojtja e trashëgimisë natyrore përmes hartimit të politikave komunale;							
<b>06.2</b> Krijimi i bazës së të dhënave për menaxhim të trashëgimisë natyrore;							
<b>06.3</b> Promovimi dhe ngritja e vetëdijes në mbrojtjen e trashëgimisë natyrore në funksion të zhvillimit të turizmit;							
1	Restaurimi i objekteve te shkollave të braktisura të Malësisë dhe adaptimi për zhvillim të turizmit	Komuna, MRKS	500,000	Komuna, MRKS	2031	I ulët	Zhvillim te turizmit rural, hapje e vendeve te reja te punës
2	Restaurimi i objekteve te TK dhe adaptimi për zhvillim ekonomik Shtëpia e Jusuf Ademit, Leshtar Shtëpia e Rrahim Sadikut, Gjyrashec	MKRS	200,000	Komuna, MRKS	2028	I Mesëm	Zhvillim te turizmit kulturor, hapje e vendeve te reja te punës
3	Promovimi i TK-se dhe TN-së përmes kampanjave, ligjërata, videospote, vizita	Komuna MKRS	5,000	Komuna, MRKS	2026	I lartë	



<b>iii.Trashëgimia kulturore dhe natyrore, mjedisi dhe fatkeqësitë natyrore</b>						
Qëllimi 7: Zvogëlimi i ndotjes dhe ngritja e qëndrueshmërisë së infrastrukturës së komunës nga fatkeqësitë natyrore dhe tjera						
<b>07.2</b> Promovimi i mjedisit të pastër si dhe ngritja e vetëdijes për rëndësinë e mjedisit;						
<b>07.3</b> Krijimi i infrastrukturës për menaxhim dhe adaptim ndaj rreziqeve dhe fatkeqësive natyrore dhe fatkeqësive tjera;						
<b>Përshkrimi i veprimit</b>	<b>Institucioni përgjegjës për zbatim</b>	<b>Kosto financiare</b>	<b>Burimet e financimit</b>	<b>Afati kohor i zbatimit</b>	<b>Prioriteti</b>	<b>Indikatorë</b>
1 Hartimi politikave lokale mjedisore	Komuna	5,000	Komuna, Donatorët	2026	I lartë	Rritja e mundësisë për veprime preventive
2 Kampanja vetedijësuese për mbrojtje kundër zjarrit	Komuna	5,000	Komuna, Donatorët	2026	I lartë	Vetëdijesimi qytetarë për parandalimin e emergjencave
3 Blerja pajisjeve për zjarrfikës	Komuna	50,000	Komuna, Donatorët	2026	I lartë	Reagim me i shpejte ne raste emergjente
4 Hapja dhe mirëmbajtja e rrugëve fushore dhe malore për qasje te lehta te zjarrfikëseve	Komuna	250,000	Komuna	2031	I lartë	Reagim me i shpejte ne raste emergjente
5 Hapja dhe mirëmbajta e kanaleve zbrazjen e ujerave atmosferik	Komuna	200,000	Komuna	2028	I mesëm	Ulja e mundësisë se vërshimeve
6 Hartimi i planit për vlerësim te rreziqeve natyrore	Komuna	5,000	Komuna Donatorët	2025	I lartë	Rritja e mundësisë për veprime preventive
7 Rregullimi i shtretërve të lumenjve ne Berivojcë, Koretin dhe Topanice	Komuna MMPHI	3,000,000	Komuna, MKRS	2031	I Mesëm	Parandalon vërshimet ne tokat bujqësore

		Donatorë				
--	--	----------	--	--	--	--

<b>iv.Ekonomia (Ndërmarrjet, Bujqësia)</b>						
Qëllimi 8: Përmirësimi i kushteve për zhvillim të ndërmarrësisë						
<b>08.1</b> Përmirësimi i infrastrukturës për zonat ekonomike të veçanta: zona industriale Berivojcë, Topanicë dhe Bllatë;						
<b>08.2</b> Përkrahja e bizneseve të reja përmes mbështetjes financiare – lehtësira, subvencione, dhe grante;						
<b>08.3</b> Ngritja e kapaciteteve profesionale me fokus të veçantë tek të rinjtë						
<b>08.4</b> Shtimi i kapaciteteve për ambalazhim dhe prodhim të ujit të pijes .						
<b>08.5</b> Ngritja e kapaciteteve prodhuese të energjisë elektrike përmes ndërtimit të parqeve energjetike nga era dhe dielli						
1	Ofrimi i trajnimeve profesionale për të rinjtë varësisht nga kërkesa e tregut – përmes bashkëpunimit në mes të komunës, sektorit privat dhe institucioneve arsimore/profesionale dhe institucioneve të nivelit qendror për punësim;	Komuna	50,000	Komuna, MASHTI MINT Donatorë	2025	I lartë  Shtimi i kuadrove të përgatitur për tregun e punës
2	Ndërtimi i parkut të biznesit në Topanice (Bllatë)	Komuna, MINT	2,000,000	Komuna, MINT, donatorë	2028	i mesëm  Hapësira për biznese me infrastrukturë të kompletuar, afër qasjes në autostradë
3	Eksplorimi i resurseve natyrore Studimi i fizibilitetit për prodhim të energjisë së ripërtëritshme nga hashklat e drurit	Komuna	50,000	Komuna, MBPZHR MINT, donatorë	2025	I lartë  Ruhet ambienti, Hapen vende pune, etj.

4	Përkrahja e projekteve për shfrytëzimin e ashklave dhe mbetjeve të drurit, letrës dhe biomasës për ngrohje, përmes radhimit të pyjeve, dhe mbjelljes së sipërfaqeve të reja me drunje për prodhim të biomasës.	Komuna, MBPZHR, FKEE, Donatore tjerë	200,000	Komuna, MBPZHR, FKEE, Donatore tjerë	2026	I lartë	Ruhet ambienti, Hapen vende pune, zvogëlohet kosto e ngrohjes
5	Ndërtimi i fabrikave të përpunimit të produkteve të drurit-biomasës në: Velegllave e poshtme, Terstene, Desivojce, Velegllave e sipërme, Poliqke, Lisockë, Zhujë, Shahiq, Tuxhec, Rahovicë, Leshtar	Sektori privat	2,000,000	Sektori privat	2031	i mesëm	Ruhet ambienti, Hapen vende pune, zvogëlohet kosto e ngrohjes
6	Ndërtimi i fabrikave të ambalazhimit të ujit të pijes në: Terstene, Poliqkë, Hogosht, Moçar, Grizimë, Bratillloc, Firiqejë, Gmicë, Tugjec	Sektori privat	8.000,000	Sektori privat	2031	I ulët	Rriten të hyrat tatimore, Hapen vende pune
7	Ndërtimi i parqeve për prodhim të energjisë elektrike nga dielli në: Bosce, Topanice, Koretin, Hodonoc dhe Novosellë	Sektori privat	65.000,000	Sektori privat	2031	I lartë	Kontribuon në arritja e pragut prej 30% të prodhimit të energjisë në nivel kombëtar, nga burimet e qëndrueshme të energjisë, deri në vitin 2030, Rriten të hyrat tatimore, Hapen vende pune

8	Ndërtimi i parqeve për prodhim të energjisë elektrike nga era në: Bratilloç, Firiqejë, Gmicë, Gjyrishec, Kostadincë, Dazhnice, Hogosht,	, Sektori privat	95.000,000	Sektori privat	2031	I lartë	Kontribuon në arritja e pragut prej 30% të prodhimit të energjisë në nivel kombëtar, nga burimet e qëndrueshme të energjisë, deri në vitin 2030, Rriten të hyrat tatimore, Hapen vende pune
---	--	------------------	------------	----------------	------	---------	---

<b>iv. Ekonomia (Ndërmarrjet, Bujqësia)</b>							
Qëllimi 9: Krijimi i kushteve për zhvillim të qëndrueshëm të bujqësisë							
<b>09.1</b> Menaxhimi dhe konsolidimi i tokave bujqësore – krijimi i parcelave të përshtatshme për shfrytëzim;							
<b>09.2</b> Përmirësimi i infrastrukturës për toka bujqësore – qasje dhe sisteme të ujitjes;							
<b>09.3</b> Përmirësimi i infrastrukturës për grumbullimin, ruajtjes dhe përpunimin e prodhimeve bujqësore;							
<b>09.4</b> Shtimi i sipërfaqeve drurore dhe bimeve 1 vjeçare mjaltedhënëse.							
	<b>Përshkrimi i veprimit</b>	<b>Institucioni përgjegjës për zbatim</b>	<b>Kosto financiare</b>	<b>Burimet e financimit</b>	<b>Afati kohor i zbatimit</b>	<b>Prioriteti</b>	<b>Indikatorë</b>
1	Rritja e sipërfaqeve bujqësore dhe punimi i tyre (pastrimi i sipërfaqeve të tokës që janë të mbuluara me shkurre, shpyllëzimi i sipërfaqeve me pyje të	Komuna & MBPZHR	100,000	Komuna & MBPZHR donatorët	2031	I mesëm	Përmirësimi i kushteve për zhvillim të bujqësisë

	ulëta, rrafshinat dhe bregoret e mundshme)						
2	Ndërtimi i kanalit të ujitjes në fshatin Muqiverc	Komuna & MBPZHR	300,000	Komuna & MBPZHR donatorët	2025	I lartë	Përmirësimi i kushteve për zhvillim të bujqësisë
3	Rregullimi i rrugëve fushore për lehtësimin e qasjes të tokat bujqësore	DBPZHR, DUPH DSHPAI	400,000	DBPZHR, MBPZHR, donatorët	2027	I mesëm	Përmirësimi i kushteve për zhvillim të bujqësisë
4	Përkrahja e ndërtimit të 60 serave për kultivimin e perimeve (gjate tërë vitit), dhe kultivimin e luleve	Komuna & MBPZHR	200,000	Komuna,	2026	I mesëm	Shtimi i aktivitetit ekonomik të prodhuesve vendorë
5	Përkrahja e bletarëve me 8000 pajisje dhe 160 centrifuga për nxjerrje mjalti për zhvillimin e apikulturës	Komuna, MBPZHR	80,000	Komuna, MBPZHR, donatorët	2031	I mesëm	Shtimi i aktivitetit ekonomik të prodhuesve vendorë
6	Përkrahja e blegtorëve me 40 ferma me kapacitet prej së paku 25 krerë gjedhi	Komuna, MBPZHR	1,000,000	Komuna, MBPZHR, donatorët	2031	I mesëm	Shtimi i aktivitetit ekonomik të prodhuesve vendorë
7	Përkrahja e blegtorëve me 40 ferma me kapacitet prej së paku 50 krerë dele apo dhi	Komuna, MBPZHR	1,000,000	Komuna, MBPZHR, donatorët	2031	I mesëm	Shtimi i aktivitetit ekonomik të prodhuesve vendorë
8	Funksionalizmi dhe koncesionimi i pikës grumbullimit të qumështit në Shipashnicën e Poshtme	Komuna, MBPZHR	100,000	Komuna, MBPZHR,	2025	I mesëm	Shtimi i aktivitetit ekonomik të

			donatorët			prodhuesve vendorë
--	--	--	-----------	--	--	--------------------

<b>v. Vendbanimet dhe Banimi</b>						
Qëllimi 10: Zhvillim kompakt dhe i balancuar i vendbanimeve						
<b>O10.1</b> Nën-qendrat si vendbanime dytësore deri në vitin 2031 do të dallohen sipas funksionit dhe karakteri i zhvillimit – shërbimet publike dhe sociale;						
<b>O10.2</b> Në 8 vitet e ardhshme, të gjitha zhvillimet në vendbanime do të ndodhin brenda kufijve ndërtimor dhe zhvillimi do të bëhet në faza – të udhëhequra nga investimet publike të komunës;						
Përshkrimi i veprimit	Institucioni përgjegjës për zbatim	Kosto financiare	Burimet e financimit	Afati kohor i zbatimit	Prioriteti	Indikatorë
1 Shpërndarja dhe Ndërtimi e infrastrukturës sociale, teknike dhe publike tek nën qendrat	Komuna	1,000,000	Komuna MKRS, MMPHI MINT	Afatmesëm	I lartë	Përmirësimi i kushteve të jetesës, zvogëlimi i migrimit nga zonat rurale
2 Hartimi dhe/apo revidimi i planeve të hollësishme/detale urbane në qytet dhe nën qendrat	Komuna	100,000	Komuna	Afatmesëm	I lartë	Përmirësimi i hapësirave të qarkullimit publik
3 Fushatë vetedisuese për promovimin e ndërtimeve me leje dhe legalizim të ndërtesave pa leje	Komuna	1,000	Komuna	2026	I lartë	Shtimi i inkasimit, vetëdijesimi i qytetareve

<b>Qëllimi 11: Përmirësimi i kushteve për banim</b>							
<p><b>O11.1</b> Çdo objekt i ri i banimit – sidomos objektet shumë-banesore do të aplikojnë masat për efizienzë të energjisë (fasadë, dyer dhe dritare) sipas kërkesave ligjore;</p> <p><b>O11.2</b> Çdo vit, 5% nga totali i njësive të reja të banimit të jenë më çmim të përballueshëm;</p>							
	<b>Përshkrimi i veprimit</b>	<b>Institucioni përgjegjës për zbatim</b>	<b>Kosto financiare</b>	<b>Burimet e financimit</b>	<b>Afati kohor i zbatimit</b>	<b>Prioriteti</b>	<b>Indikatorë</b>
1	Zbatimi i masave të eficiencës në ndërtesat e banimit kolektiv në qytet	Komuna, FKEE &	600,000	Komuna, FKEE & Donatorë	2031	I mesëm	Ulja e ndotjes ulja e kostos së ngrohjes.
2	Rritja e kapaciteteve të banimit social dhe/apo me çmim të përballueshëm	Komuna, Donatorë	500,000	Komuna, Donatorë	2031	I mesëm	Ulja e migrimit, tërheqja e kuadrove deficitare

<b>Vi. Infrastruktura dhe shërbimet e transportit</b>							
Qëllimi 12: Zhvillimi i transportit/mobilitetit të qëndrueshëm në komunë							
<b>O12.1</b> Kategorizimi dhe dizajnimi i rrugëve sipas kategorive përkatëse deri në vitin 2026 – duke i kushtuar rëndësi të veçantë këmbësorëve dhe biçikletave;							
<b>O12.2</b> Përmirësimi i infrastrukturës për parkim – shenjëzimi i parkimit publik deri në vitin 2026;							
<b>O12.3</b> Krijimi i rrjetit për këmbësorë dhe biçikleta që e lidhë qytetin me pikat atraktive në komunë deri në vitin 2028 – shenjëzimi dhe investimet fillestare;							
<b>O12.4</b> Zgjerimi i infrastrukturës rrugore dhe forcimi i ndërlidhjes nga nënqendrat në drejtim të autostradës nacionale.							
1	Hartimi i planit të mobilitetit dhe Hartimi i planit të transportit publik lokal	Komuna	5,000	Komuna, Donatorët	2024	I lartë	Identifikim i pikave që kërkojnë intevenim
2	Qetësimi i trafikut në afërsi të shkollave	Komuna	10,000	Komuna, Donatorët	2025	I lartë	Siguri me e lartë për nxenesit, etj
3	Ndërtimi i shtigjeve për çiklistë në qytet	Komuna	200,000	Komuna, Donatorët	2024	I lartë	Shëndet me i mire, kosto me e ulët e lëvizjes,
4	Ndërtimi i pritoreve të autobusëve në qytet dhe fshatrat Koretin, Topanice, Rogaqicë, Kopernicë, Shipashnicë	Komuna	120,000	Komuna, Donatorët	2025	I lartë	Me shumë siguri dhe komfort për udhëtarët
5	Vendosja e biçikletave publike dhe stacionit të tyre në qytet.	Komuna	50,000	Komuna, Donatorët	2028	I mesëm	Shëndet me i mire, kosto me e ulët e lëvizjes, diversifikimi i ofertës turistike



6	Ndërtimi i parkingjeve te reja ne qytet dhe fshatra si dhe sinjalizimi i tyre horizontal dhe vertikal	Komuna	250,000.00	Komuna, Donatorët	2025	I lartë	Lirimi i trotuareve vetëm për qarkullim te këmbësoreve
7	Ndërtimi i trotuarit Kamenic-Ruboc, Kamenicë-Grizimë, Kamenicë –Kuline,	Komuna	500,000.00	Komuna, Donatorët	2026	I lartë	Lehtëson qarkullimin e këmbësoreve
8	Ndërtimi i shtegut çiklistik Kamenice-Prishtine	K. Kamenicës, K. Prishtinës, MKRS, MMPHI	5,000,000.00	K. Kamenicës, K. Prishtinës, MKRS, MMPHI Donatorët	2031	I ulët	Lehtësimi i qarkullimit te turisteve qe vizitojnë vendet turistike përgjatë shtegut.
9	Asfaltimi i rrugëve kryesore ne malësinë e Kamenicës.	Komuna	15,000,000.00	Komuna, Donatorët	2026	I lartë	Zhvillimi i turizmit rural dhe malor
10	Zgjerimi dhe lidhja me autostrade i rrugës Kamenice- crep	Komuna	10,000,000.00	Komuna, Donatorët	2026	I lartë	Shkurtim i kohës se udhëtimit, Ndalon migrimin e brendshëm
11	Zgjerimi dhe lidhja me autostrade i rrugës Rogane- Domaroc	Komuna	3,000,000.00	Komuna, Donatorët	2031	I mesëm	Shkurtim i kohës se udhëtimit, Ndalon migrimin e brendshëm
12	Ndërtimi dhe mirëmbajtja e rrugëve ne fshatrat te komunës se Kamenicës	Komuna	10,000,000.00	Komuna, Donatorët	2026	I lartë	Lehtëson qarkullimin rrugor brenda komunës

13	Ndërtimi i rrugës qarkore Berivojcë - Kamenicë	Komuna	500,000.00	Komuna, Donatorët	2026	I lartë	Mundëson qarkullimin transit, shkarkon trafikun rrugor brenda qytetit
14	Vazhdimi i qarkores nga Qendër (Kamenica) – Qameria	Komuna	1,000,000.00	Komuna, Donatorët	2025	I lartë	Mundëson qarkullimin transit, shkarkon trafikun rrugor brenda qytetit
15	Ndërtimi i stacionit te autobusëve ne Kamenicë	Komuna	200,000.00	Komuna, Donatorët	2029	I mesëm	Udhëtim me kosto me te ulet për te gjitha shtresat e popullatës.

<b>vii.Infrastruktura teknike</b>						
Qëllimi 13: Përmirësimi i infrastrukturës për ujë, kanalizim dhe rrjet atmosferik						
O13.1 Përfundimi i rrjetit të ujësjellësit për 90% të ekonomive familjare deri në vitin 2031;						
O13.2 Lidhja e 90% të ekonomive familjare në rrjet të kanalizimit deri në vitin 2031;						
O13.3 Krijimi dhe funksionalizimi i infrastrukturës për akumulim të ujit – digat për akumulim						
O13.4 Krijimi i infrastrukturës për trajtim të ujërave të zeza						
O13.5 Krijimi i rrjetit të kanalizimit atmosferik tek 10% e ekonomive familjare në komunë						
Përshkrimi i veprimit	Institucioni përgjegjëse për zbatim	Kosto financiare	Burimet e financimit	Afati kohor i zbatimit	Prioriteti	Indikatorë
1 Montimi i ujëmatësve zonal smart (dataloger) në hyrje të fshatrave dhe lagje urbane	Komuna	50,000	Komuna Donatorë	2031	I mesëm	Shfrytëzimi racional i ujit te pijes
2 Ndërtimi i rrjetit të kanalizimit në zonat ku mungon (me prioritet në vendbanimet ku kemi gjysmë sistem)	Komuna	500,000	Komuna Donatorë	2031	I lartë	Zvogëlimi i ndotjes se lumenjve
3 Ndërtimi i Impiantit regional dhe kolektorëve për trajtim të Ujërave të zeza në lokacion tek Dheu i Bardh (bashkëpunim me K.Ranillugut)	MMPHI + 6 Komunitat e pellgut te Anamoraves	20,000,000	MMPHI + 6 Komunitat e pellgut te Anamoraves Donatorët	2031	I lartë	Zvogëlimi i ndotjes se mjedisit
4 Ndërtimi i rrjetit të ri të kanalizimit atmosferik të ndarë nga kanalizimi i ujërave të zeza në qytet Kamenicë, dhe pjesët tjera te komunës	Komuna	1,000,000	Komuna MMPHI Donatorë	2031	I lartë	Zvogëlimi i ndotjes se mjedisit

5	Ndërtimi i digës për akumulim të ujit (hidrosistemi Kikë & Kremenatë)	MMPHI Donatorët	30,000,000	MMPHI Donatorët	2031	I lartë	Furnizimi i vazhdueshëm me ujë të pijes
6	Ndërtimi i ujësjellësit në Karaçevë të Epërme dhe Petroc (Petrit)	Komuna Hidromorava	700,000	Komuna Donatorë Hidromorava	2026	I lartë	Furnizim me ujë të pijes për këto fshatra

<b>Vii. Infrastruktura teknike</b>							
Qëllimi 14: Modernizimi i rrjetit të energjisë elektrike							
<b>O14.1</b> Shtrirja nëntokësore e rrjetit elektrik, 50% të zonës urbane deri në vitin 2031; <b>O14.2</b> Rritja e eficiencës energjetike në objektet publike për 80% dhe për 30% te ekonomive familjare deri me 2031.							
Përshkrimi i veprimit	Institucioni përgjegjës për zbatim	Kosto financiare	Burimet e financimit	Afati kohor i zbatimit	Prioriteti	Indikatorë	
1 Hartimi i planit për energji dhe klimë	Komuna	50,000	Komuna Donatorë	2024	I lartë	Sensibilizimi i palëve të interesit, marrja e masave për kursim të energjisë dhe ruajtje të ambientit	
2 Shtrirja e rrjetit elektrik nëntokësor në qytet Kamenice	Komuna, KEDS-i	2,000,000	Komuna, KEDS Donatorë	2031	I ulët	Siguri me e lartë, zvogëlim i defekteve, pamje me e bukur	
3 Zbatimi masave për rritjen e eficientësh energjetike në të gjitha objektet publike	Komuna, FKEE, etj.	1,000,000	Komuna, FKEE Donatorë, etj.	2026	I mesëm	Ulja e ndotjes, Ulja e kostos për ngrohje dhe ftohje	
4 Subvencionimi i masave për rritjen e eficiencës energjetike në objektet private	Komuna, FKEE, etj.	1,000,000	Komuna, FKEE Donatorë, etj.	2031	I lartë	Ulja e ndotjes, Ulja e kostos për ngrohje dhe ftohje	

5	Instalimi i pajisjeve eficiente si dhe i sistemeve për prodhim eficient të energjisë, tek objektet publike,	Komuna, FKEE, etj.	500,000	Komuna, FKEE Donatorë, etj.	2028	I mesëm	Ulja e ndotjes, Ulja e kostos për ngrohje dhe ftohje
6	Subvencionimi i pajisjeve eficientë, tek objektet private	Komuna, FKEE, etj.	1,000,000	Komuna, FKEE Donatorë, etj.	2031	I ulët	Ulja e ndotjes, Ulja e kostos për ngrohje dhe ftohje
7	Instalimi i rrjetit të ngrohjes qendrore dhe ndërtimi i ngrohtores së qytetit, që do të shfrytëzojë biomasën si burim energjie	Komuna, FKEE, etj.	2,000,000	Komuna, FKEE Donatorë, etj.	2030	I lartë	Ulja e ndotjes, Ulja e kostos për ngrohje të ndërtesave dhe ujit sanitarë

<b>vii. Infrastruktura teknike</b>							
Qëllimi 15: Zvogëlimi i sasisë së mbeturinave që shkojnë në deponi							
O15.1 Mbulimi i 90 % të ekonomive familjare me shërbimin e grumbullimit të mbeturinave deri në vitin 2031.							
O15.2 Ndarja e mbeturinave në burim për 30% të ekonomive familjare							
O15.3 Zvogëlimi i sasisë së mbeturinave për 20% që shkojnë në deponi deri në vitin 2031 - aplikimi i 3R ( reduktim, ripërdorim, reciklim).							
O15.4 Trajtimi i mbeturinave inerte							
1	Hartimi i planit ndër komunal për menaxhimin e integruar të mbeturinave	Komuna e Kamenicës, e Gjilanit, e Novobërdës, e Ranillugut	20,000	MMPHI + 4 Komunat, Donatorët	2025	I lartë	Sensibilizimi i palëve të interesit, informimi i tyre për rëndësinë e MIM
2	Hartimi i rregullores për taxen komunale të shërbimit të mbeturinave për ekonomi familjare dhe biznese	Komuna	5,000	Komuna Donatorë	2025	I lartë	Informimi dhe vetëdijesimi i qytetarëve
3	Zbatimi i projekteve të ndarja e mbeturinave (PPP)	Komuna	5,000,000	Komuna Donatorë	2031	I lartë	Ulja e ndotjes, ruajtja e ambientit, ndihmon ekonominë qarkore

## 5. Zbatimi dhe monitorimi i planit

### 5.1. Dispozitat për zbatimin dhe monitorimin e PZHK-së

Për të monitoruar dhe vlerësuar zbatimin e Planit Zhvillimor të Komunës së Kamenicës 2023-2031 përdoren mekanizma që janë të përfshirë në kuadër të kapitullit të dispozitave për zbatim. Dispozitat janë të detyrueshme, rrjedhin nga korniza ligjore dhe udhëheqin arritjen e qëllimeve dhe objektivave të PZHK-së.

Me qëllim të realizimit të PZHK-së, Komuna duhet të hartojë dhe aprovojë Hartën Zonale të Komunës. Përmes Hartës Zonale të Komunës (HZK) kushtet do të zërthehen dhe detajohen dhe do të jenë kushte zhvillimore dhe rregulla të ndërtimit për infrastrukturën teknike, publike, sociale, banimit dhe kushtet tjera për zhvillimin dhe mbrojtjen e resurseve natyrore, kulturore, ekonomike dhe të trashëgimisë. Plani i Veprimit të PZHK-së është një kornizë me të cilën përcaktohet zbatimi i masave/veprimeve/projekteve të propozuara në fushat tematike për të arritur qëllimet dhe objektivat e përcaktuara me plan. Identifikimi i veprimeve është bërë gjatë procesit të zhvillimit të PZHK-së, të cilat përfundimisht janë plotësuar dhe azhurnuar për tu ndërlidhur me Kornizën Afatmesme Buxhetore (KAB) të Komunës. Për secilin projekt janë përcaktuar bartësit/institucionet përgjegjëse për zbatim, partnerët e mundshëm, vlera financiare e parashikuar, kohëzgjatja e zbatimit dhe burimi i financimit. Gjithashtu janë përcaktuar edhe treguesit përkatës përmes të cilëve do të monitorohet zbatimi i tyre. Prandaj, Plani i veprimit është i rëndësishëm pasi që i shërben komunës si mjet për të menaxhuar në mënyrë sistematike zhvillimet në territorin e komunës

#### 5.1.1. Dispozitat mbi rendin kronologjik apo etapat e implementimit

Veprimet/projektet e propozuara në PZHK janë grupuar në tri faza të zhvillimit:

- Faza I: periudhën 2024 – 2026 ku kryesisht janë të përfshira projektet /veprimet afatshkurta të cilat edhe janë të ndërlidhura me kornizën afatmesme të planifikimit buxhetor komunal;
- Faza II: periudhën 2027-2028 dhe i përfshin veprimet/projektet afatmesme;
- Faza III: periudhën 2029-2031 dhe përfshin veprimet/projektet afatgjata.

Procesi i zbatimit të Planit nënkupton veprime të koordinuara të akterëve të ndryshëm të cilët kanë rol të caktuar në zbatimin e veprimeve/projekteve të përcaktuara në Planin e veprimit (administrata komunale, ndërmarrjet publike komunale, institucionet e nivelit qendror, investitorët privatë, donatorët).

Zbatimi sistematik i këtyre veprimeve/projekteve sigurohet përmes vendosjes së një strukture menaxhuese në komunë (komisionet për zbatim, monitorim dhe raportim të PZHK-së 2023-2031) që do të jetë përgjegjëse për udhëheqjen e zbatimit të PZHK-së.



### 5.1.2. Dispozitat lidhur me bashkëpunim

Procesi i zbatimit të Planit nënkupton veprime të koordinuara të akterëve të ndryshëm të cilët kanë rol të caktuar në zbatimin e veprimeve/projekteve të përcaktuara në Planin e veprimit. Në mënyrë që të realizohet vizioni i komunës janë parashikuar një sërë aktivitete në kuadër të Planit të Veprimit. Aktivitetet kanë periudhë të caktuar të realizimit dhe janë të klasifikuara në bazë të prioriteteve. Për të siguruar realizimin e çdo projekti në mënyrë ideale, duhet të monitorohen proceset fizike dhe financiare, si dhe performancat dhe problemet e procesit pas implementimit.

I tërë procesi do të monitorohet nga Komisionet për zbatim, monitorim dhe raportim të PZHK-së 2023-2031. Do të themelohen 5 komisione për çdo fushë tematike:

- a. Komisioni 1 - Zhvillimi ekonomik
- b. Komisioni 2 - Infrastruktura teknike
- c. Komisioni 3 - Infrastruktura publike dhe social
- d. Komisioni 4 - Mjedisi dhe sipërfaqet me rrezik
- e. Komisioni 5 –Banimi



Figura VIII Skema e monitorimit të zbatimit të veprimeve

Secili komision duhet të ketë ekspertë të fushës dhe monitorimi duhet të bëhet me rregull. Komisioni do të hartojë raporte të monitorimit që duhet të jenë në baza vjetore dhe të reflektojnë realizimin e qëllimeve dhe objektivave për fusha përkatëse tematike për periudhë të planifikuar kohor gjithnjë duke u mbështetur në indikatorë nga plani i veprimit. Raportet duhet të përfshijnë edhe vlerësimin e ndikimit të secilit veprim dhe pastaj të dorëzohen kryetarit dhe të publikohen online në faqen zyrtare të komunës.

### 6.3 Autoritetet për zbatim dhe monitorim

Për monitorimin e zbatimit të PZHK-së në nivel strategjik janë përgjegjës: Kryetari i Komunës, Komiteti për politikë e financa dhe Bordi i drejtorëve.

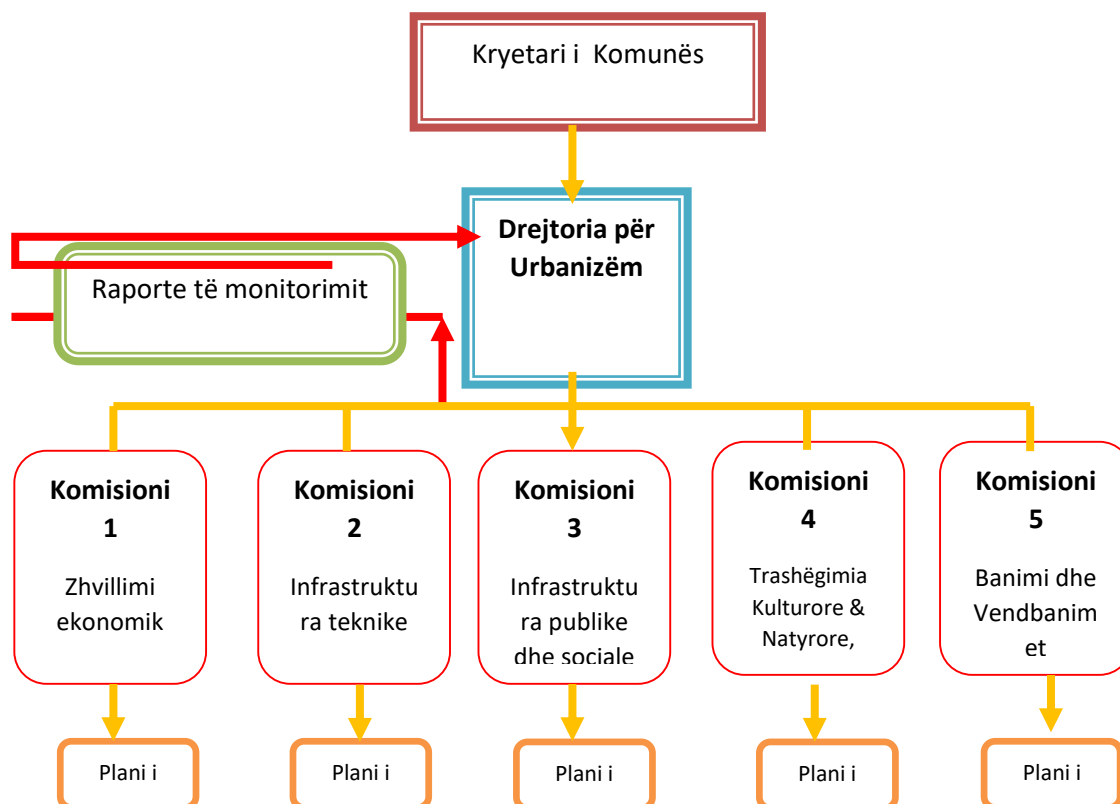
Ndërsa në nivelin operacional monitorimi është detyrë e Komisioneve për zbatim, monitorim dhe raportim i cili në baza vjetore raporton për arritjen e rezultateve të pritura nga zbatimi i projekteve dhe përgatit propozimet për ndryshim nëse është e arsyeshme.

Indikatori	Përshkrimi i indikatorit	Vlera fillestare	Vlera e synuar	Burimi i informatave	Periudhat e matjes	Institucioni përgjegjës	Raportimi
<b>Qëllimi</b>							
<b>Rezult. direkte</b>							
<b>Efektet</b>							

Figura IX Matrica e monitorimit dhe vlerësimin

#### 5.1.3. Hyrja në fuqi

Ky plan do të jetë i plotfuqishëm pas aprovimit nga Ministria e linjës dhe miratimit nga Kuvendi i Komunës 7 ditë nga publikimi në faqen zyrtare të komunës.

#### 5.1.4. Vlefshmëria

Ky plan do të jetë valid për periudhën kohore 2024 – 2032+.

#### 5.1.5. Vlerësimi

PZHK do të vlerësohet rregullisht, një herë në vitë. Procedura e rregullt e rishikimit është në periudhën prej së paku 8 viteve.

**Trashegimia natyrore, sipas kategorive kryesore, numerit dhe shtrirjes hapësinore, 2018**

Kategorite	Numri	Sipërfaqja (ha)
Monument i natyrës	3	1.48
Pejzash i mbrojtur	1	0.3
Guri vjetër, Busovat		1
Lisi i vetëm, Gjyrishec		0.1
Pusi i Rimit, Hogosht		0.38
Ujëvara Qurrel në Hogosht		0.3
Vaskat e Blinit në Kopernicë		0.25
Gjithsej		

Burimi:  
Shenim: Tabelë e detyrueshme.

**Rezervatet e natyres, sipas njesive kadastrale dhe emrtimeve, statusit ligjor dhe shtrirjes hapësinore, 2018**

Njesia kadastrale, Emri	Statusi ligjor		Sipërfaqja (ha)
	I mbrojtur	I propozuar	
Njesia kadastrale 1, Emri 1			
Njesia kadastrale 1, Emri 2			
Gjithsej			

Burimi:  
Shenim: Tabelë e detyrueshme.

**Parqet kombetare, sipas njesive kadastrale dhe emrtimeve, statusit ligjor dhe shtrirjes hapësinore, 2018**

Njesia kadastrale, Emri	Statusi ligjor		Sipërfaqja (ha)
	I mbrojtur	I propozuar	
Njesia kadastrale 1, Emri 1			
Njesia kadastrale 1, Emri 2			
Gjithsej			

Burimi:  
Shenim: Tabelë e detyrueshme.

**Zone e vecant e mbrojtur e natyres, sipas njesive kadastrale dhe emrtimeve, statusit ligjor dhe shtrirjes hapësinore, 2018**

Njesia kadastrale, Emri	Statusi ligjor		Sipërfaqja (ha)
	I mbrojtur	I propozuar	
Njesia kadastrale 1, Emri 1			
Njesia kadastrale 1, Emri 2			
Gjithsej			

Burimi:  
Shenim: Tabelë e detyrueshme.

**Parqet e natyres, sipas njesive kadastrale dhe emrtimeve, statusit ligjor dhe shtrirjes hapësinore, 2018**

Njesia kadastrale, Emri	Statusi ligjor		Sipërfaqja (ha)
	I mbrojtur	I propozuar	
Njesia kadastrale 1, Emri 1			
Njesia kadastrale 1, Emri 2			
Gjithsej			

Burimi:  
Shenim: Tabelë e detyrueshme.

**Monumentet e natyres, sipas njesive kadastrale dhe emrtimeve, statusit ligjor dhe shtrirjes hapësinore, 2018**

Njesia kadastrale, Emri	Statusi ligjor		Sipërfaqja (ha)
	I mbrojtur	I propozuar	
Njesia kadastrale 1, Emri 1			
Njesia kadastrale 1, Emri 2			
Gjithsej			

Burimi:  
Shenim: Tabelë e detyrueshme.

**Pejzazhet i mbrojtura, sipas njesive kadastrale dhe emrtimeve, statusit ligjor dhe shtrirjes hapësinore, 2018**

Njesia kadastrale, Emri	Statusi ligjor		Sipërfaqja (ha)
	I mbrojtur	I propozuar	
Njesia kadastrale 1, Emri 1			
Njesia kadastrale 1, Emri 2			
Gjithsej			

Burimi:  
Shenim: Tabelë e detyrueshme.

**Monumentet e arkitektures se parqeve, sipas njesive kadastrale dhe emertimeve, statusit ligjor dhe shtrirjes hapesinore, 2018**

Njesia kadastrale, Emri	Statusi ligjor		Siperfaqja (ha)
	I mbrojtur	I propozuar	
Njesia kadastrale 1, Emri 1			
Njesia kadastrale 1, Emri 2			
Gjithsej			

Burimi:

Shenim: Tabelë e detyrueshme.

## Demografia, numri i popullsisë sipas vendbanimeve

Vendbanimet	Numri i popullsisë							
	2011				2021			
Berivojcë	1553				1600			
Bllatë	35				36			
Boscë	86				89			
Bratilloç	29				30			
Busovatë	804				828			
Dajkoc	378				389			
Dazhnicë	80				82			
Desivojcë	177				182			
Feriqevë	61				63			
Gmicë	85				88			
Gogolloc	10				10			
Gragjenik	2				2			
Grizimë	461				475			
Gjyrishec	58				60			
Hajnoc	460				474			
Karaçevë e Epërme	1413				1455			
Karaçevë e Poshtme	940				968			
Kolloleq	181				186			
Kopernicë	1183				1219			
Kostadincë	48				49			
Kranidell	131				135			
Kremenatë I	7				7			
Kremenatë II	0				0			
Krilevë	586				604			
Lajçiqi	160				165			
Leshtar	446				459			
Lisockë	98				101			
Marocë	64				66			
Meshinë	25				26			
Moçar	113				116			
Novosellë	311				320			
Petroc	1257				1295			
Polçkë	217				224			
Qarrakoc	60				62			
Rahovicë	42				43			
Ruboc	386				398			
Sedllar	22				23			
Strelicë	47				48			
Svirçë	59				61			
Shahiq	34				35			
Shipashnicë e Epërme	1261				1299			
Shipashnicë e Poshtme	753				776			
Tërstenë	100				103			
Topanicë	2061				2123			



Kranidell	131	64	0,18%	67	0,19%														
Kremenatë I	7	4	0,01%	3	0,01%														
Kremenatë II	0	0	0,00%	0	0,00%														
Krilevë	586	301	0,83%	285	0,79%														
Lajçiqi	160	84	0,23%	76	0,21%														
Leshtar	446	228	0,63%	218	0,60%														
Lisockë	98	54	0,15%	44	0,12%														
Marocë	64	32	0,09%	32	0,09%														
Meshinë	25	12	0,03%	13	0,04%														
Moçar	113	59	0,16%	54	0,15%														
Muçivërc	1 520	807	2,24%	713	1,98%														
Novosellë	311	165	0,46%	146	0,40%														
Petroc	1 257	647	1,79%	610	1,69%														
Poliçkë	217	118	0,33%	99	0,27%														
Qarrakoc	60	30	0,08%	30	0,08%														
Rahovicë	42	26	0,07%	16	0,04%														
Rogaçicë	2 668	1 389	3,85%	1 279	3,54%														
Ruboc	386	200	0,55%	186	0,52%														
Sedllar	22	11	0,03%	11	0,03%														
Strelicë	47	20	0,06%	27	0,07%														
Strezoc	276	147	0,41%	129	0,36%														
Svircë	59	25	0,07%	34	0,09%														
Shahiq	34	18	0,05%	16	0,04%														
Shipashnicë e Epërme	1 261	642	1,78%	619	1,72%														
Shipashnicë e Poshtme	753	393	1,09%	360	1,00%														
Tërstenë	100	58	0,16%	42	0,12%														
Topanicë	2 061	1 065	2,95%	996	2,76%														
Tugjec	130	66	0,18%	64	0,18%														
Vaganesh	10	5	0,01%	5	0,01%														
Velegllavë e Epërme	73	38	0,11%	35	0,10%														
Velegllavë e Poshtme	0	0	0,00%	0	0,00%														
Vriqec	78	30	0,08%	48	0,13%														
Zajçec	46	25	0,07%	21	0,06%														
Zhujë	42	17	0,05%	25	0,07%														
Gjithsej ne komune	36 085	18 559	51,43%	17 526	48,57%														
Gjithsej ne Kosove																			

Burimi:

Shenim: m- meshkuj; f- femra; Σ- shuma. Tabelë e detyrueshme.

**Demografia, perkatesia etnike sipas vendbanimeve**

Vendbanimet	Perkatesite etnike																																			
	Viti i regjistrimit												Viti i regjistrimit												Viti aktual											
	sh	s	t	b	r	a	e	g	tj	Σ	sh	s	t	b	r	a	e	g	tj	Σ	sh	s	t	b	r	a	e	g								
Vendbanimi 1																																				
Vendbanimi 2																																				
Vendbanimi 3																																				
Vendbanimi 4																																				
Gjithsej ne komune																																				
Gjithsej ne Kosove																																				

Burimi:

Shenim: sh- shqiptar; s- serb; t- turq; r- rom; a- ashkali; e- egjiptas; g- goran; Σ- shuma. Tabelë e detyrueshme.

**Demografia, perkatesia religjioze sipas vendbanimeve**

Vendbanimet	Perkatesite religjioze																									
	Viti i regjistrimit						Viti i regjistrimit						Viti aktual													
	i	k	o	tj	pr	Σ	i	k	o	tj	pr	Σ	i	k	o	tj	pr	Σ								
Vendbanimi 1																										
Vendbanimi 2																										
Vendbanimi 3																										
Vendbanimi 4																										
Gjithsej ne komune																										
Gjithsej ne Kosove																										

Burimi:

Shenim: i- islam; k- katolik; o- ortodoks; tj- tjeter; pr- pa religjion; Σ- shuma. Tabelë e detyrueshme.

**Demografia, numri i anetareve ne ekonomi familjare sipas vendbanimeve**

Vendbanimet	Anetar ne ekonomi familjare																																			
	Viti i regjistrimit												Viti i regjistrimit												Viti aktual											
	1	2	3	4	5	6	7	8	9	10+	1	2	3	4	5	6	7	8	9	10+	1	2	3	4	5	6	7	8								
Vendbanimi 1																																				
Vendbanimi 2																																				
Vendbanimi 3																																				
Vendbanimi 4																																				
Gjithsej ne komune																																				
Gjithsej ne Kosove																																				

Burimi:

Shenim: Tabelë e detyrueshme.



**Demografia, levizjet natyrore sipas vendbanimeve**

Vendbanimet	Lindjet dhe vdekjet						
	Viti i regjistrimit			Viti i regjistrimit		Viti aktual	
	Lindjet (nr.)	Vdekjet (nr.)	Lindjet (nr.)	Vdekjet (nr.)	Lindjet (nr.)	Vdekjet (nr.)	
Vendbanimi 1							
Vendbanimi 2							
Vendbanimi 3							
Vendbanimi 4							
Gjithsej ne komune							
Gjithsej ne Kosove							

Burimi:

Shenim: Tabelë e detyrueshme/ opsionale

**Demografia, levizjet mekanike sipas kategorive**

Kategorite	Levizjet mekanike		
	Viti i regjistrimit	Viti i regjistrimit	Viti aktual
Migrimi nderkombar			
Migrimi I bredshem (nderkomunal)			
Migrimi I bredshem (fshat- qytet)			
Migrimi I bredshem (qytet- fshat)			
Gjithsej ne komune			
Gjithsej ne Kosove			

Burimi:

Shenim: Tabelë e detyrueshme.

**Demografia, nivelit te arsimimit sipas gjinise dhe vendbanimeve**

Vendbanimet	Analfabet			Arsimi para-universitar									Arsimi universitar		
				Fillor, I mesem-ulte			I mesem			I larte					
	m	f	Σ	m	f	Σ	m	f	Σ	m	f	Σ	m	f	Σ
Vendbanimi 1															
Vendbanimi 2															
Vendbanimi 3															
Vendbanimi 4															
Gjithsej ne komune															
Gjithsej ne Kosove															

Burimi:

Shenim: m- meshkuj; f- femra; Σ- shuma. Tabelë e detyrueshme.

**Demografia, fuqia punetore- punesimi dhe papunesia sipas gjinise dhe vendbanimeve, 2018**

Vendbanimet	Fuqi punetore			Te punesuar			Te papunesuar		
	m	f	Σ	m	f	Σ	m	f	Σ
Vendbanimi 1									
Vendbanimi 2									
Vendbanimi 3									
Vendbanimi 4									
Gjithsej ne komune									
Gjithsej ne Kosove									

Burimi:

Shenim: m- meshkuj; f- femra; Σ- shuma. Tabelë e detyrueshme.

**Demografia, burimet kryesore te jeteses, sipas numrit te familjeve dhe vendbanimeve**

Vendbanimet	Pune	Mbeshtetje	Remitencat
	Ekonomi familjare	Ekonomi familjare	Ekonomi familjare
Vendbanimi 1			
Vendbanimi 2			
Vendbanimi 3			
Vendbanimi 4			
Gjithsej ne komune			
Gjithsej ne Kosove			

Burimi:

Shenim: m- meshkuj; f- femra; Σ- shuma. Tabelë opsionale.







$t_j$	$\Sigma$



9	10+







## Vendbanimet ne komune, 2018

Vendbanimet	banor	Tipi	Siperfaqe (ha)			
Berivojcë	1553	rural	117.5			
Bllatë	35	rural	5.6			
Boscë	86	rural	12.4			
Bratilloç	29	rural	1.7			
Busovatë	804	rural	36.4			
Dajkoc	378	rural	18.1			
Dazhnicë	80	rural	2.3			
Desivojcë	177	rural	9			
Feriqevë	61	rural	2.4			
Gmicë	85	rural	2.9			
Gogolloç	10	rural	3.5			
Gragjenik	2	rural	3			
Grizimë	461	rural	104			
Gjyrishec	58	rural	2.3			
Hajnoc	460	rural	20.7			
Karaçevë e Epërme	1413	rural	58.6			
Karaçevë e Poshtme	940	rural	42.9			
Kolloleq	181	rural	17.8			
Kopernicë	1183	rural	53.9			
Kostadincë	48	rural	6.5			
Kranidell	131	rural	5			
Kremenatë I	7	rural	2.2			
Kremenatë II	0	rural	1.2			
Krilevë	586	rural	31.8			
Lajçiqi	160	rural	4.9			
Leshtar	446	rural	37.5			
Lisockë	98	rural	6.6			
Marocë	64	rural	4.8			
Meshinë	25	rural	6.2			
Moçar	113	rural	15.2			
Novosellë	311	rural	12.7			
Petroc	1257	rural	25.7			
Poliçkë	217	rural	10			
Qarrakoc	60	rural	9.7			
Rahovicë	42	rural	2.43			
Ruboc	386	rural	32.7			
Sedllar	22	rural	0.7			
Strellicë	47	rural	13.3			
Svircë	59	rural	1.9			
Shahiq	34	rural	2.3			
Shipashnicë e Epërme	1261	rural	37			
Shipashnicë e Poshtme	753	rural	32.6			
Tërstenë	100	rural	7.9			
Topanicë	2061	rural	66.7			
Tugjec	130	rural	5.7			
Vaganesh	10	rural	3.8			
Velegllavë e Epërme	73	rural	3.8			
Velegllavë e Poshtme	0	rural	0			
Vriqec	78	rural	3.4			
Zajçec	46	rural	1.4			
Zhujë	42	rural	1.1			
Hodonoc	2446	rural	119.5			
Hogosht	1705	rural	82.7			
Koretin	3476	rural	138.8			
Muçivërc	1520	rural	69.9			
Rogaçicë	2668	rural	121.2			
Strezoc	276	rural	12			
Kamenice	7331	urban	337.7			
	36085		1794			
Gjithsej						

Burimi:

Shenim: Tablelé e detyrueshme.















Burimi:  
Shenim: Tabelë e detyrueshme.

Hapesirat publike (sheshet dhe parqet), kapacitetet hapësirë, 2015

Hapesira #	Sipërfaqja e parceles (ha)

Burimi:  
Shenim: Tabelë e detyrueshme.

Hapesirat publike (sheshet dhe parqet), kapacitetet infrastrukturore- vendparkingjet, 2015

Hapesira #	Vendparkingjet (nr.)	
	Per vizitor	Per zyrtar

Burimi:  
Shenim: Tabelë e detyrueshme.

Hapesirat publike (sheshet dhe parqet), hapësirat e gjelbra, 2015

Hapesira #	Sipërfaqja (ha)

Burimi:  
Shenim: Tabelë e detyrueshme.

**Banimi, shtrirja hapësimore dhe numri i ndertesave të banimit individual sipas tipeve kryesore të ndertesave dhe pjesëmarrjes së tyre në vendbanime**

Vendbanimet	Ndertesat e banimit individual- shtrirja hapësimore (ha)		Ndertesat me shumë njësi banimore		Njësi banimi ASK 2011	Njësi banimi aero fotografimi					
	numri	%	numri	%	Numri	Numri					
Komuna	5697	99.50%	26	0.45%	8,625		1316				
zona urbane	947	98%	16	2%	1,726		245				
zona rurale	4750	99.80%	10	0.20%	6,899		1116				
sipërfaqja	1,476 ha		3.4 ha								

Burimi:

Shenim: Tabelë e detyrueshme.

**Banimi, numri i ndertesave të banimit individual sipas tipeve kryesore të ndertesave, shfrytëzimi dhe pjesëmarrjes së tyre në vendbanime**

Vendbanimet	Ndertesat e banimit individual- numri i njësive:																			
	Ndertesat individuale							Ndertesat dyshe					Ndertesat në varg							
	Njësi të shfrytëzuara			Njësi të pashfrytëzuara				Njësi të shfrytëzuara			Njësi të pashfrytëzuara		Njësi të shfrytëzuara			Njësi të pashfrytëzuara				
	Gjithesëj	Pronar	Qira marres	Per qira dhenie	Per shitje	Per shfrytëzim të rastit	Tjetër	Gjithesëj	Pronar	Qira marres	Per qira dhenie	Per shitje	Per shfrytëzim të rastit	Tjetër	Gjithesëj	Pronar	Qira marres	Gjithesëj	Per qira dhenie	
Vendbanimi 1																				
Vendbanimi 2																				
Vendbanimi 3																				
Vendbanimi 4																				

Burimi:

Shenim: Tabelë e detyrueshme.

**Banimi, numri i ndertesave të banimit individual sipas kategorive të pronës dhe tipeve kryesore të ndertesave, 2018**

Ndertesat e banimit individual	Numri i ndertesave të banimit individual sipas kategorive pronësore				Tjetër					
	Private	Publike	Private- Publike	Nderrmarrjeve						
Ndertesat individuale										
Ndertesat dyshe										
Ndertesat në varg										

Burimi:

Shenim: Tabelë e detyrueshme.

**Banimi, numri i ndertesave të banimit individual sipas vitit të ndërtimit dhe tipeve kryesore të ndertesave, 2018**

Ndertesat e banimit individual	Viti i ndërtimit									
	2010- 2018	2005- 2009	2000- 2004	1995- 1999	1990- 1994	1985- 1989	1980- 1984	1975- 1979	1970- 1974	1965- 1969
Ndertesat me vete										
Ndertesat gjysme me vete										
Ndertesat në varg										

Burimi:

Shenim: Tabelë e detyrueshme.

**Banimi, numri i ndertesave të banimit individual sipas sipërfaqeve të parcelave dhe tipeve kryesore të ndertesave, 2018**

Ndertesat e banimit individual	Sipërfaqja e parcelave (ari)									
	3- 6 (me vete)	≥ 6 (me vete)	4- 5 (gjysme me vete)	≥ 5 (gjysme me vete)	2- 3 (në varg)	≥ 3 (në varg)				
Ndertesat me vete										
Ndertesat gjysme me vete										
Ndertesat në varg										

Burimi:

Shenim: Tabelë e detyrueshme.

**Banimi, numri i ndertesave të banimit individual sipas burimeve të ujësjes dhe tipeve kryesore të ndertesave, 2018**

Ndertesat e banimit individual	Numri i ndertesave sipas burimeve të ujësjes									
	Sistemi publik	Sistemi privat	Bunar kolektiv (1-5 nj)	Bunar individual						
Ndertesat me vete										
Ndertesat gjysme me vete										
Ndertesat në varg										

Burimi:

Shenim: Tabelë e detyrueshme.

**Banimi, numri i ndertesave të banimit individual sipas zbranzës së kanalizimit fekal dhe tipeve kryesore të ndertesave, 2018**

Ndertesat e banimit individual	Numri i ndertesave sipas zbranzës së kanalizimit fekal									
	Sistemi publik	Grope septike kolektive	Grope septike individuale							
Ndertesat me vete										
Ndertesat gjysme me vete										
Ndertesat në varg										

Burimi:

Shenim: Tabelë e detyrueshme.

**Banimi, numri I ndertesave te banimit individual sipas burimeve te furnizimit me energji dhe tipeve kryesore te ndertesave, 2018**

Ndertesat e banimit individual	Numri I ndertesave sipas burimeve te furnizimit me energji									
	Energji elektrike	Nafte	Gaz natyrore	Thengjill	Lende druri	Energji solare	Tjeter	-	-	-
Ndertesat e banimit individual										
Ndertesat me vete										
Ndertesat gjysme me vete										
Ndertesat ne varg										

Burimi:

Shenim: Tabelë e detyrueshme.

**Banimi, numri I ndertesave te banimit individual sipas burimeve te furnizimit me energji per ngrohje dhe tipeve kryesore te ndertesave, 2018**

Ndertesat e banimit individual	Numri I ndertesave sipas burimeve te furnizimit me energji per ngrohje									
	Energji elektrike	Nafte	Gaz natyrore	Thengjill	Lende druri	Energji solare	Tjeter	-	-	-
Ndertesat e banimit individual										
Ndertesat me vete										
Ndertesat gjysme me vete										
Ndertesat ne varg										

Burimi:

Shenim: Tabelë e detyrueshme.

**Banimi, numri I ndertesave te banimit individual sipas burimeve te furnizimit me energji per ngrohje te ujit dhe tipeve kryesore te ndertesave, 2018**

Ndertesat e banimit individual	Numri I ndertesave sipas burimeve te furnizimit me energji per ngrohje te ujit									
	Energji elektrike	Nafte	Gaz natyrore	Thengjill	Lende druri	Energji solare	Tjeter	-	-	-
Ndertesat e banimit individual										
Ndertesat me vete										
Ndertesat gjysme me vete										
Ndertesat ne varg										

Burimi:

Shenim: Tabelë e detyrueshme.

**Banimi, numri I ndertesave te banimit individual sipas kategorive grupeve sociale dhe tipeve kryesore te ndertesave, 2018**

Ndertesat e banimit individual	Ndertesat e banimit individual- numri I njesive:									
	Kategoria 1	Kategoria 2	Kategoria 3	Kategoria 4	Kategoria 5	Kategoria 6	Kategoria 7	Kategoria 8	-	-
Ndertesat e banimit individual										
Ndertesat me vete										
Ndertesat gjysme me vete										
Ndertesat ne varg										

Burimi:

Shenim: Tabelë e detyrueshme.

	-
	-

Per shitje	Per shfrytezim te rasti	Tjeter

	-



	1960- 1964

	-

	-

	-

	-

	-

	-

	-

**Institucionet fetare (islame, katolike, ortodokse, tjeter) regjistri sipas vendbanimeve, 2018**

Emertimi	vendbanimi	Viti i ndertimit	Numri i banoreve te besimit
Xhamia "Haxhi Gani Sermaxhaj"	Kamenicë	1981	
Xhamia e Pazarit	Kamenicë	2006	
Xhamia e Topanicës - 1	Fshati Topanicë	1700	
Xhamia e Topanicës - 2	Fshati Topanicë	2011	
Xhamia e Rogoqicës	Fshati Rogoqicë	1839	
Xhamia e Karaqevës së Ulët	Fshati Karaqevë e Ulët	1880	
Xhamia e Karaqevës së Epërme	Fshati Karaqevë e Epërme	1883/85	
Xhamia e Muqivërcit	Fshati Muqivërcë	1935	
Xhamia e Shipashnicës së Epërme	Fshati Shipashnicë e Epërme	1900	
Xhamia e Shipashnicës së Poshtme	Fsh. Shipashnicë e Poshtme	2002	
Xhamia e Hogoshtit	Fshati Hogosht	1885 (1750)?	
Xhamia e Kopernicës	Fshati Kopernicë	1938	
Xhamia e Desivojcës	Fshati Desivojcë	1816	
Xhamia e Petritit	Fshati Petrit	2002	
Xhamia e Koretinit - 1 (Xhamia e vjetër)	Fshati Koretin	1880	
Xhamia e Koretinit - 2 (Xhamia e re)	Fshati Koretin	2013	
Xhamia e Poliçkës	Fshati Poliçkë	1908 (1905)	
Xhamia e Hodonocit - 1	Fshati Hodonoc	1686(1538) sakt	
Xhamia e Hodonocit - 2	Fshati Hodonoc	2014	
Xhamia e Dajkocit	Fshati Dajkoc	1935 (1919)	
Xhamia e Krilevës	Fshati Krilevë	1846(1885)?	
Xhamia e Busavatës	Fshati Busavatë	1938	
Xhamia e Berivojcës	Fshati Berivojcë	(1890)?	
Xhamia e Novosellës	Fshati Novosellë	1926	
Xhamia e Strezovcit	Fshati Strezovc	2017	
Xhamia e Tugjecit	Fshati Tugjec	2015	
Xhamia e Kranidellit	Fshati Kranidell	1928	

Xhamia e Sfirçës	Fshati Sfirçë	1890	
Xhamia e Zajqecit	Fshati Zajqec	1790	
Xhamia e Meshinës	Fshati Meshinë	(1279 h.)	
Xhamia e Vriqecit	Fshati Vriqec	1866 (1886) (1915)	
Xhamia e Zhujës	Fshati Zhujë	1826	

Burimi:

Shenim: Tabelë e detyrueshme.

#### Varrezat

Lokacioni #	Sipërfaqja e parcelës (ha)	Sipërfaqja e ndërtuar (ha)	Sipërfaqja e lire (ha)
Berivojcë	0.38	0.08	0.3
Bllatë	0.37	0.07	0.3
Huboc	0.53	0.11	0.42
Bratilloç	0.16	0.03	0.13
Busovatë	1.05	0.11	0.95
Dajkoc	0.18	0.04	0.14
Dazhnicë	0.54	0.11	0.43
Desivojcë	1.06	0.21	0.85
Feriqevë	0	0	0
Gmicë	0.76	0.08	0.68
Gogolloc	0	0	0
Gragjenik	1.14	0.23	0.91
Gnizimë	0.26	0.05	0.21
Gjyrishec	1.33	0.27	1.06
Hajnoc	0.7	0.14	0.56
Hodonoc	2.87	0.57	2.3
Hogosht	1.1	0.33	0.77
Kamenicë U	1.34	0.94	0.4
Karaçevë e Epërme	0.34	0.07	0.27
Karaçevë e Poshtme	0.09	0.02	0.07
Kolloleç	0	0	0
Kopernicë	0.22	0.07	0.15
Koretin	1.97	0.39	1.58
Kostadincë	0.09	0.02	0.07
Kranidell	0.99	0.2	0.79
Kremenatë I	1.02	0.1	0.92
Kremenatë II	0.09	0.02	0.07
Krilevë	0.44	0.13	0.31
Lajçiçi	1.13	0.23	0.9
Leshtar	0.18	0.04	0.14
Lisockë	1.15	0.23	0.92
Marocë	0.47	0.09	0.38
Meshinë	0.72	0.14	0.58
Moçar	0.2	0.04	0.16
Muçivërc	1.03	0.21	0.82
Novosellë	0.76	0.15	0.61
Petroc	0.45	0.09	0.36
Poliçkë	0.94	0.19	0.75
Qarrakoc	0.12	0.02	0.1
Rahovicë	0.6	0.06	0.54
Rogaçicë	1.11	0.33	0.78
Ruboc	0.05	0.01	0.04
Sedllar	1.47	0.29	1.18
Strellicë	0	0	0
Strezoc	0.81	0.16	0.65
Svirçë	0.56	0.11	0.45
Shahiq	0.12	0.02	0.1
Shipashnicë e Epërme	1.42	0.43	0.99

Shipashnicë e		
Poshtme	1.04	0.21 0.83
Tërstenë	0.44	0.09 0.35
Topanicë	0.21	0.04 0.17
Tugjec	1.28	0.26 1.02
Vaganesh	0.31	0.06 0.25
Velegllavë e Epërme	0.46	0.09 0.37
Velegllavë e		
Poshtme	0	0 0
Vriqec	0.46	0.09 0.37
Zajçec	0.88	0.18 0.7
Zhujë	0.35	0.07 0.28
Gjithsej	37.74	8.3 29.44

Burimi:

Shenim: Tabelë e detyrueshme.

#### Institucionet fetare, kapacitetet hapësimore, 2018

Institucioni #	Sipërfaqja e parceles (ha)	Sipërfaqja e lire (ha)
Institucioni 01		
Institucioni 02		

Burimi:

Shenim: Tabelë e detyrueshme.

#### Institucionet fetare, kapacitetet infrastrukturore- ndertesa kryesore, 2018

Institucionet #	Ndertesa kryesore	
	Sipërfaqja (m <sup>2</sup> )	Lartësia (h)
Institucioni 01		
Institucioni 02		

Burimi:

Shenim: Tabelë e detyrueshme.

#### Institucionet fetare, kapacitetet infrastrukturore- ndertesa ndihmese/ permbajtjet percjellese, 2018

Institucionet #	Ndertesa ndihmese A	Ndertesa ndihmese B	Ndertesa ndihmese D	
	Sipërfaqja (m <sup>2</sup> )	Sipërfaqja (m <sup>2</sup> )	Sipërfaqja (m <sup>2</sup> )	Etazhiteti (P)
Institucioni 01				
Institucioni 02				

Burimi:

Shenim: Tabelë e detyrueshme.

#### Institucionet fetare, kapacitetet infrastrukturore- vendparkingjet, 2018

Institucionet #	
Institucioni 01	Per zyrtar
Institucioni 02	

Burimi:

Shenim: Tabelë e detyrueshme.

#### Institucionet fetare, hapësirat e gjelbra/ publike, 2018

Institucionet #	Sipërfaqja (ha)
Institucioni 01	
Institucioni 02	

Burimi:

Shenim: Tabelë e detyrueshme.



**Bruto Prodhimit Vendor (BPV) (€), 2011- 2018**

	BPV (€)				Trendet e rritjes/ zvogelimit- viti:			
	2011	2012	2013	2018	2011- 2012	2012- 2013	2013- 2018	
Komuna								
Kosova								

Burimi:

Shenim: Tabele e detyrueshme.

**Ndermarrjet ekonomike, sipas pronesise, 2011- 2018**

Pronesia	Ndermarrie (nr.)			
	2011	2012	2013	
Private				
Publike- Komunale				
Publiko (Komunale)- Private				
Publike- Shoqerore				
Publiko (Shoqerore)- Private				
Gjithsej				

Burimi:

Shenim: Tabele e detyrueshme.

**Ndermarrjet ekonomike, sipas vendbanimeve, 2011- 2018**

Vendbanimet	Ndermarrie (nr.)			
	2011	2012	2013	
Vendbanimi A				
Vendbanimi B				
Gjithsej				

Burimi:

Shenim: Tabele e detyrueshme.

**Ndermarrjet ekonomike, sipas sektoreve ekonomik, 2011- 2018**

Seksioni- Titulli	2011	2012	2013	
A- Bujqësia, pylltaria dhe peshkimi	110			
B- Xehoret dhe gurëthyesit	2			
C- Industria përpunuese	120	2		
D- Furnizimi me energji elektrike, gaz, avull dhe ajër për kondicionim	1			
E- Furnizimi me ujë; kanalizimi, menaxhimi me mbeturina dhe aktivitetet rehabilituese	0			
F- Ndërtimtaria	90	1		
G- Tregtia me shumicë dhe pakicë; riparimi i mjeteve motorike dhe motoçikletave	314	6		
H- Transporti dhe magazinimi	92	1		
I- Akomodimi dhe aktivitetet e shërbimit të ushqimit	85	1		
J- Informimi dhe komunikimi	15			
K- Aktivitetet financiare dhe të sigurimit	10			
L- Aktivitetet e patundshmerive	1			
M- Aktivitetet profesionale, shkencore dhe teknike	28			
N- Aktivitetet administrative dhe shërbimet mbështetëse	23			
O- Administrata publike dhe mbrojtja; sigurimi social i obligativ	0			
P- Arsimi	12			
Q- Shëndetësia dhe aktivitetet e punës sociale	19			
R- Arte, argëtimi dhe rekreimi	21			
S- Aktivitetet tjera shërbyese	78			
aktivitetet prodhuese të ekonomive familjare për shfrytëzim vetanak	0			
U- Aktivitetet e organizatave dhe organeve të huaja	0			
Gjithsej	1021		0	0

Burimi:

Shenim: Ekonomike; Rregullore nr.11/ 2013 për Implementimin e Standartit për Klasifikimin e Veprimtarive Ekonomike në Versionin NACE Rev. 2. Tabele e detyruesh

**Ndermarrjet ekonomike, punësimi sipas pronesise, 2011- 2018**

Pronesia	Te punesuar (nr.)			
	2011	2012	2013	
Private				
Publike- Komunale				
Publiko (Komunale)- Private				
Publike- Shoqerore				
Publiko (Shoqerore)- Private				
Gjithsej				

Burimi:

Shenim: Tabele e detyrueshme.

**Ndermarrjet ekonomike, punesimi sipas vendbanimeve, 2011- 2018**

Vendbanimet	Te punesuar (nr.)			
	2011	2012	2013	
Vendbanimi 01				
Vendbanimi 02				
Gjithsej				

Burimi:

Shenim: Tabele e detyrueshme.

**Ndermarrjet ekonomike, punesimi sipas sektoreve ekonomik, 2011- 2018**

Seksioni- Titulli	Te punesuar (nr.)			
	2011	2012	2013	
A- Bujqësia, pylltaria dhe peshkimi		210		
B- Xehoret dhe gurëthyesit		9		
C- Industria përpunuese		302		37
D- Furnizimi me energji elektrike, gaz, avull dhe ajër për kondicionim		1		
E- Furnizimi me ujë; kanalizimi, menaxhimi me mbeturina dhe aktivitetet rehabilituese		0		
F- Ndërtimtaria		189		13
G- Tregtia me shumicë dhe pakicë; riparimi i mjeteve motorike dhe motoçikletave		588		79
H- Transporti dhe magazinimi		123		20
I- Akomodimi dhe aktivitetet e shërbimit të ushqimit		234		14
J- Informimi dhe komunikimi		24		
K- Aktivitetet financiare dhe të sigurimit		11		
L- Aktivitetet e patundshmërive		1		
M- Aktivitetet profesionale, shkencore dhe teknike		38		
N- Aktivitetet administrative dhe shërbimet mbështetëse		32		
O- Administrata publike dhe mbrojtja; sigurimi social i obligativ		0		
P- Arsimi		24		
Q- Shëndetësia dhe aktivitetet e punës sociale		30		
R- Arte, argëtimi dhe rekreimi		30		
S- Aktivitetet tjera shërbyese		92		
aktivitetet prodhuese te ekonomike familjare per shfrytezim vetanak		0		
U- Aktivitetet e organizatave dhe organeve të huaja		0		
Gjithsej		1938		163

Burimi:

Shenim: Ekonomike; Rregullore nr.11/ 2013 per Implemetimin e Standartit per Klasifikimin e Veprimtarive Ekonomike ne Versionin NACE Rev. 2. Tabele e detyrueshme

**Zonat ekonomike, sipas tipologjise, 2011- 2018**

Tipologjia	Zona ekonomike (nr.)			
	2011	2012	2013	
Park industrial/ Zone industriale				
Inkubator biznesi/ Park biznesi				
Park teknologjik				
Zone e lire				
Gjithsej				

Burimi:

Shenim: Tabele e detyrueshme.

**Zonat ekonomike- Parqet industriale/ Zonat industriale, shtrirja sipërfaqesore, 2011- 2018**

Kodi	Siperfaqja (ha)			
	2011	2012	2013	
Park industrial/ Zone industriale 01				
Park industrial/ Zone industriale 02				
Gjithsej				

Burimi:

Shenim: Tabele e detyrueshme.

**Zonat ekonomike- Parqet industriale/ Zonat industriale (Kodi), sipas sektoreve ekonomik, 2011- 2018**

Seksioni- Titulli	Ndermarrje (nr.)				
	2011	2012	2013		
A- Bujqësia, pylltaria dhe peshkimi					
B- Xeherores dhe gurëthyesit					
C- Industria përpunuese					
D- Furnizimi me energji elektrike, gaz, avull dhe ajër për kondicionim					
E- Furnizimi me ujë; kanalizimi, menaxhimi me mbeturina dhe aktivitetet rehabilituese					
F- Ndërtimtaria					
G- Tregtia me shumicë dhe pakicë; riparimi i mjeteve motorike dhe motoçikletave					
H- Transporti dhe magazinimi					
I- Akomodimi dhe aktivitetet e shërbimit të ushqimit					
J- Informimi dhe komunikimi					
K- Aktivitetet financiare dhe të sigurimit					
L- Aktivitetet e patundshmërive					
M- Aktivitetet profesionale, shkencore dhe teknike					
N- Aktivitetet administrative dhe shërbimet mbështetëse					
O- Administrata publike dhe mbrojtja; sigurimi social i obligativ					
P- Arsimi					
Q- Shëndetësia dhe aktivitetet e punës sociale					
R- Arte, argëtimi dhe rekreimi					
S- Aktivitetet tjera shërbyese					
aktivitetet prodhuese të ekonomive familjare për shfrytëzim vetanak					
U- Aktivitetet e organizatave dhe organeve të huaja					
Gjithsej					

Burimi:

Shenim: Ekonomike; Rregullore nr.11/2013 për Implementimin e Standartit për Klasifikimin e Veprimtarive Ekonomike në Versionin NACE Rev. 2. Tabele e detyruesh

**Zonat ekonomike- Parqet industriale/ Zonat industriale, punesimi, 2011- 2018**

Kodi	Te punesuar (nr.)				
	2011	2012	2013		
Park industrial/ Zone industriale 01					
Park industrial/ Zone industriale 02					
Gjithsej					

Burimi:

Shenim: Tabele e detyrueshme.

**Zonat ekonomike- Inkubatorët e biznesit/ Parqet e biznesit, shtrirja sipërfaqesore, 2011- 2018**

Kodi	Sipërfaqja (ha)				
	2011	2012	2013		
Inkubator biznesi/ Park biznesi 01					
Inkubator biznesi/ Park biznesi 02					
Gjithsej					

Burimi:

Shenim: Tabele e detyrueshme.

**Zonat ekonomike- Inkubaret e biznesit/ Parqet e biznesit (Kodi), sipas sektoreve ekonomik, 2011- 2018**

Seksioni- Titulli	Ndemarrje (nr.)			
	2011	2012	2013	
A- Bujqësia, pylltaria dhe peshkimi				
B- Xeherores dhe gurëthyesit				
C- Industria përpunuese				
D- Furnizimi me energji elektrike, gaz, avull dhe ajër për kondicionim				
E- Furnizimi me ujë; kanalizimi, menaxhimi me mbeturina dhe aktivitetet rehabilituese				
F- Ndërtimtaria				
G- Tregtia me shumicë dhe pakicë; riparimi i mjeteve motorike dhe motoçikletave				
H- Transporti dhe magazinimi				
I- Akomodimi dhe aktivitetet e shërbimit të ushqimit				
J- Informimi dhe komunikimi				
K- Aktivitetet financiare dhe të sigurimit				
L- Aktivitetet e patundshmërive				
M- Aktivitetet profesionale, shkencore dhe teknike				
N- Aktivitetet administrative dhe shërbimet mbështetëse				
O- Administrata publike dhe mbrojtja; sigurimi social i obligativ				
P- Arsimi				
Q- Shëndetësia dhe aktivitetet e punës sociale				
R- Arte, argëtimi dhe rekreimi				
S- Aktivitetet tjera shërbyese				
aktivitetet prodhuese të ekonomive familjare për shfrytëzim vetanak				
U- Aktivitetet e organizatave dhe organeve të huaja				
Gjithsej				

Burimi:

Shenim: Ekonomike; Rregullore nr.11/ 2013 për Implementimin e Standartit për Klasifikimin e Veprimtarive Ekonomike në Versionin NACE Rev. 2. Tabele e detyruesh

**Zonat ekonomike- Inkubaret e biznesit/ Parqet e biznesit, 2011- 2018**

Kodi	Te punesuar (nr.)			
	2011	2012	2013	
Inkubator biznesi/ Park biznesi 01				
Inkubator biznesi/ Park biznesi 02				
Gjithsej				

Burimi:

Shenim: Tabele e detyrueshme.

**Zonat ekonomike- Parqet teknologjike, shtrirja sipërfaqesore, 2011- 2018**

Kodi	Sipërfaqja (ha)			
	2011	2012	2013	
Park teknologjik 01				
Park teknologjik 02				
Gjithsej				

Burimi:

Shenim: Tabele e detyrueshme.

**Zonat ekonomike- Parqet teknologjike (Kodi), sipas sektoreve ekonomik, 2011- 2018**

Seksioni- Titulli	Ndermarrje (nr.)			
	2011	2012	2013	
A- Bujqësia, pylltaria dhe peshkimi				
B- Xeherores dhe gurëthyesit				
C- Industria përpunuese				
D- Furnizimi me energji elektrike, gaz, avull dhe ajër për kondicionim				
E- Furnizimi me ujë; kanalizimi, menaxhimi me mbeturina dhe aktivitetet rehabilituese				
F- Ndërtimtaria				
G- Tregtia me shumicë dhe pakicë; riparimi i mjeteve motorike dhe motoçikletave				
H- Transporti dhe magazinimi				
I- Akomodimi dhe aktivitetet e shërbimit të ushqimit				
J- Informimi dhe komunikimi				
K- Aktivitetet financiare dhe të sigurimit				
L- Aktivitetet e patundshmërive				
M- Aktivitetet profesionale, shkencore dhe teknike				
N- Aktivitetet administrative dhe shërbimet mbështetëse				
O- Administrata publike dhe mbrojtja; sigurimi social i obligativ				
P- Arsimi				
Q- Shëndetësia dhe aktivitetet e punës sociale				
R- Arte, argëtimi dhe rekreimi				
S- Aktivitetet tjera shërbyese				
aktivitetet prodhuese te ekonomive familjare per shfrytezim vetanak				
U- Aktivitetet e organizatave dhe organeve të huaja				
Gjithsej ne zone				

Burimi:

Shenim: Ekonomike; Rregullore nr.11/ 2013 per Implemetimin e Standartit per Klasifikimin e Veprimtarive Ekonomike ne Versionin NACE Rev. 2. Tabele e detyruesh

**Zonat ekonomike- Parqet teknologjike, punesimi, 2011- 2018**

Kodi	Te punesuar (nr.)			
	2011	2012	2013	
Park teknologjik 01				
Park teknologjik 02				
Gjithsej				

Burimi:

Shenim: Tabele e detyrueshme.

**Zonat ekonomike- Zonat e lira, shtrirja siperfaqesore, 2011- 2018**

Kodi	Siperfaqja (ha)			
	2011	2012	2013	
Zone e lire 01				
Zone e lire 02				
Gjithsej				

Burimi:

Shenim: Tabele e detyrueshme.

**Zonat ekonomike- Zonat e lira (Kodi), sipas sektoreve ekonomik, 2011- 2018**

Seksioni- Titulli	Ndermarrje (nr.)				
	2011	2012	2013		
A- Bujqësia, pylltaria dhe peshkimi					
B- Xeheroret dhe gurëthyesit					
C- Industria përpunuese					
D- Furnizimi me energji elektrike, gaz, avull dhe ajër për kondicionim					
E- Furnizimi me ujë; kanalizimi, menaxhimi me mbeturina dhe aktivitetet rehabilituese					
F- Ndërtimtaria					
G- Tregtia me shumicë dhe pakicë; riparimi i mjeteve motorike dhe motoçikletave					
H- Transporti dhe magazinimi					
I- Akomodimi dhe aktivitetet e shërbimit të ushqimit					
J- Informimi dhe komunikimi					
K- Aktivitetet financiare dhe te sigurimit					
L- Aktivitetet e patundshmërive					
M- Aktivitetet profesionale, shkencore dhe teknike					
N- Aktivitetet administrative dhe shërbimet mbështetëse					
O- Administrata publike dhe mbrojtja; sigurimi social i obligativ					
P- Arsimi					
Q- Shëndetësia dhe aktivitetet e punës sociale					
R- Arte, argëtimi dhe rekreimi					
S- Aktivitetet tjera shërbyese					
aktivitetet prodhuese te ekonomive familjare per shfrytezim vetanak					
U- Aktivitetet e organizatave dhe organeve të huaja					
Gjithsej					

Burimi:

Shenim: Ekonomike; Rregullore nr.11/ 2013 per Implemetimin e Standartit per Klasifikimin e Veprimtarive Ekonomike ne Versionin NACE Rev. 2. Tabele e detyruesh

**Zonat ekonomike- Zonat e lira, punesimi, 2011- 2018**

Kodi	Te punesuar (nr.)				
	2011	2012	2013		
Zone e lire 01					
Zone e lire 02					
Gjithsej					

Burimi:

Shenim: Tabele e detyrueshme.

**Zonat komerciale, sipas pronesise, 2011- 2018**

Pronesia	Ndermarrje (nr.)				
	2011	2012	2013		
Private					
Publike- Komunale					
Publiko (Komunale)- Private					
Publike- Shoqerore					
Publiko (Shoqerore)- Private					
Gjithsej					

Burimi:

Shenim: Tabele e detyrueshme.

**Zonat komerciale, sipas vendbanimeve, 2011- 2018**

Vendbanimet	Zona komerciale (nr.)				
	2011	2012	2013		
Vendbanimi A					
Vendbanimi B					
Gjithsej					

Burimi:

Shenim: Tabele e detyrueshme.

**Zonat komerciale, shtrirja siperfaqesore, 2011- 2018**

Kodi	Siperfaqja (ha)				
	2011	2012	2013		
Vendbanimi A, Zona komerciale 01					
Vendbanimi A, Zona komerciale 02					
Vendbanimi B, Zona komerciale 01					
Vendbanimi B, Zona komerciale 02					
Gjithsej					

Burimi:

Shenim: Tabele e detyrueshme.

## Zonat turistike, sipas pronesise, 2011- 2018

Pronesia	Ndermarrije (nr.)			
	2011	2012	2013	
Private				
Publike- Komunale				
Publiko (Komunale)- Private				
Publike- Shoqerore				
Publiko (Shoqerore)- Private				
Gjithsej				

Burimi:

Shenim: Tabele e detyrueshme.

## Zonat turistike, sipas njesise kadastrale, 2011- 2018

Njesia kadastrale	Zona turistike (nr.)			
	2011	2012	2013	
Njesia kadastrale A				
Njesia kadastrale B				
Gjithsej				

Burimi:

Shenim: Tabele e detyrueshme.

## Zonat turistike, shtrirja siperfaqesore, 2011- 2018

Kodi	Siperfaqja (ha)			
	2011	2012	2013	
Njesia kadastrale A, Zona turistike 01				
Njesia kadastrale A, Zona turistike 02				
Njesia kadastrale B, Zona turistike 01				
Njesia kadastrale B, Zona turistike 02				
Gjithsej				

Burimi:

Shenim: Tabele e detyrueshme.

## Zonat turistike, kapacitetet akomoduese, 2011- 2018

Kodi	Kapacitetet akomoduese (nr.)			
	2011	2012	2013	
Njesia kadastrale A, Zona turistike 01				
Njesia kadastrale A, Zona turistike 02				
Njesia kadastrale B, Zona turistike 01				
Njesia kadastrale B, Zona turistike 02				
Gjithsej				

Burimi:

Shenim: Tabele e detyrueshme.

## Ndermarrjet bujqesore, sipas pronesise, 2011- 2018

Pronesia	Ndermarrije (nr.)			
	2011	2012	2013	
Private				
Publike- Komunale				
Publiko (Komunale)- Private				
Publike- Shoqerore				
Publiko (Shoqerore)- Private				
Gjithsej				

Burimi:

Shenim: Tabele e detyrueshme.

## Fermat familjare, sipas vendbanimeve, 2011- 2018

Vendbanimet	Ndermarrije (nr.)			
	2011	2012	2013	
Vendbanimi A				
Vendbanimi B				
Gjithsej				

Burimi:

Shenim: Tabele e detyrueshme.

**Toka bujqesore, sipas pronesise, 2011- 2018**

Tokat bujqesore	Siperfaqja (ha)				
	2011	2012	2013		
Private					
Komunale					
Shoqerore					
Gjithsej					

Burimi:

Shenim: Tabele e detyrueshme.

**Toka bujqesore, sipas kategorive te shfrytezimit dhe shtrirjes hapesinore, 2011- 2018**

Kategorite	Siperfaqja (ha)				
	2011	2012	2013		
Toke bujqesore e kultivuar					
Toke bujqesore jo e kultivuar					
Livadhe dhe kullota					
Gjithsej					

Burimi:

Shenim: Tabele e detyrueshme.

**Toka pyjore, sipas pronesise, 2011- 2018**

	Siperfaqja (ha)				
	2011	2012	2013		
Private					
Komunale					
Shoqerore					
Gjithsej					

Burimi:

Shenim: Tabele e detyrueshme.

**Toka pyjore, sipas kategorive te shfrytezimit dhe shtrirjes hapesinore, 2011- 2018**

Kategorite	Siperfaqja (ha)				
	2011	2012	2013		
Toke pyjore e shfrytezuara per qellime komerciale					
Toke pyjore e mbrojtur					
Gjithsej					

Burimi:

Shenim: Tabele e detyrueshme.

**Dritherat, llojet dhe prodhimitaria, 2011- 2018**

	Prodhimi (t/ha)					Trendet e rritjes/ zvogelimit-viti:					
	2018	2019	2020	2021	2022	2018-2019	2019 - 2020	2020 - 2021	2021 - 2022	2018 - 2022	
Gruri	6930	6000	6525	6600	6080	13.41 % rënie	8.75 % rritje	1.14 % rënie	7.87 % rënie	7.87 % rënie	
Misëri	2887.5	3160	3485	3200	3570	9.43 % rritje	10.28 % rritje	8.17 % rënie	11.56 % rritje	23.63 % rritje	
Elbi	157.5	105	105	120	150	33.33 % rënie	0	14.28 % rritje	25 % rritje	4.76 % rënie	
Thekër	5.75	7.05	8.4	12.25	15	22.60 % rritje	19.14 % rritje	45.83 % rritje	22.44 % rritje	160.86 % rritje	
Gjithsej	9980.75	9272.05	10123.4	9932.25	9815	19.17 % rritje	141.66 % rritje	32.18 % rritje	30.72 % rritje	397.65 % rritje	

Burimi:

Shenim: Tabele e detyrueshme.

**Perimet, llojet dhe prodhimitaria, 2011- 2018**

	Prodhimi (t/ha)					Trendet e rritjes/ zvogelimit-viti:					
	2018	2019	2020	2021	2022	2018-2019	2019 - 2020	2020 - 2021	2021 - 2022	2018 - 2022	
Speci	310	435	585	787.5	1000	40.32 % rritje	34.48 % rritje	34.61 % rritje	26.98 % rritje	222.58 % rritje	
Domatja	864.5	928.2	970	1071	1265	7.36 % rritje	4.50 % rritje	10.41 % rritje	18.11 % rritje	46.32 % rritje	
Fasule	330	320	302.25	412.5	527	3.03 % rënie	5.54 % rënie	36.47 % rritje	27.75 % rritje	59.69 % rritje	
Patajtja	1025	1304	1118	1624	2100	27.21 % rritje	14.26 % rënie	45.25 % rritje	29.31 % rritje	104.87 % rritje	
Shalqi	1000	1060.8	965	1060	1182.5	6.08 % rritje	9.03 % rënie	9.84 % rritje	11.55 % rritje	18.25 % rritje	
Gjithsej	3529.5	4047.5	3940.25	4955	6074.5	14.67 % rritje	2.64 % rënie	25.75 % rritje	22.59 % rritje	72.10 % rritje	

Burimi:

Shenim: Tabele e detyrueshme.



**Foragjeret, llojet dhe prodhimentaria, 2011- 2018**

	Prodhimi (t/ ha)					Trendet e rritjes/ zvogelimit- viti:				
	2018	2019	2020	2021	2022	2018-2019	2019 - 2020	2020 - 2021	2021 - 2022	2018 - 2022
Lloji 1										
Lloji 2										
Lloji 3										
Lloji 4										
Lloji 5										
Gjithsej										

Burimi:

Shenim: Tabele e detyrueshme.

**Pemet, llojet dhe prodhimentaria, 2011- 2018**

	Prodhimi (t/ ha)					Trendet e rritjes/ zvogelimit- viti:				
	2018	2019	2020	2021	2022	2018-2019	2019 - 2020	2020 - 2021	2021 - 2022	2018 - 2022
Mollë	799.8	897.6	994.5	1092.5	1240	12.22 % rritje	10.79 % rritje	9.85 % rritje	13.50 % rritje	55.03 % rritje
Kumbullë	240	268.8	315	376	425	12 % rënie	17.18 % rritje	19.36 % rritje	13.03 % rritje	77.08 % rritje
Dardhë	90	98.4	108.75	115.7	142.5	9.33 % rritje	10.51 % rritje	6.39 % rritje	23.16 % rritje	58.33 % rritje
Arra	21.25	30	61.2	82	161.6	41.17 % rritje	104 % rritje	33.98 % rritje	97.07 % rritje	560.47 % rritje
Mjedra	115.5	72	39.9	46.4	63	37.66 % rënie	44.58 % rënie	16.29 % rritje	35.77 % rritje	45.45 % rënie
Gjithsej	1266.55	1366.8	1519.35	1713	2032.1	7.91 % rritje	11.16 % rritje	12.74 % rritje	18.62 % rritje	60.44 % rritje

Burimi:

Shenim: Tabele e detyrueshme.

**Qumshti, llojet dhe prodhimentaria, 2011- 2018**

	Prodhimi (l)					Trendet e rritjes/ zvogelimit- viti:				
	2011	2012	2013		2018	2011- 2012	2012- 2013	2013- 2018		
Lloji 1										
Lloji 2										
Lloji 3										
Lloji 4										
Lloji 5										
Gjithsej										

Burimi:

Shenim: Tabele e detyrueshme.

**Mishi, llojet dhe prodhimentaria, 2011- 2018**

	Prodhimi (t)					Trendet e rritjes/ zvogelimit- viti:				
	2011	2012	2013		2018	2011- 2012	2012- 2013	2013- 2018		
Lloji 1										
Lloji 2										
Lloji 3										
Lloji 4										
Lloji 5										
Gjithsej										

Burimi:

Shenim: Tabele e detyrueshme.

**Gjedhat, koncentrimi, 2011- 2018**

	Koncentrimi (nr.)					Trendet e rritjes/ zvogelimit- viti:				
	2011	2012	2013		2018	2011- 2012	2012- 2013	2013- 2018		
Lope										
Meshqerre										
Gjithsej										

Burimi:

Shenim: Tabele e detyrueshme.

**Delet, koncentrimi, 2011- 2018**

	Koncentrimi (nr.)					Trendet e rritjes/ zvogelimit- viti:				
	2011	2012	2013		2018	2011- 2012	2012- 2013	2013- 2018		
Dele mbareshtimi										
Qengj										
Gjithsej										

Burimi:

Shenim: Tabele e detyrueshme.

**Dhite, koncentrimi, 2011- 2018**

	Koncentrimi (nr.)					Trendet e rritjes/ zvogelimit- viti:				
	2011	2012	2013		2018	2011- 2012	2012- 2013	2013- 2018		
Cap										
Dhi										
Gjithsej										

Burimi:

Shenim: Tabele e detyrueshme.

**Derrat, koncentrimi, 2011- 2018**

	Koncentrimi (nr.)					Trendet e rritjes/ zvogelimit- viti:				
	2011	2012	2013		2018	2011- 2012	2012- 2013	2013- 2018		
Derre										
Dose										
Gjithsej										

Burimi:

Shenim: Tabele e detyrueshme.

**Shpendet, koncentrimi, 2011- 2018**

	Koncentrimi (nr.)					Trendet e rritjes/ zvogelimit- viti:				
	2011	2012	2013		2018	2011- 2012	2012- 2013	2013- 2018		
Gjela										
Pula										
Gjithsej										

Burimi:

Shenim: Tabele e detyrueshme.

**Mekanizimi perpunues, koncentrimi, 2011- 2018**

	Koncentrimi (nr.)					Trendet e rritjes/ zvogelimit- viti:				
	2011	2012	2013		2018	2011- 2012	2012- 2013	2013- 2018		
Llojet										
Lloji 1										
Lloji 2										
Lloji 3										
Lloji 4										
Lloji 5										
Gjithsej										

Burimi:

Shenim: Tabele e detyrueshme.

		2011-2018

		2018

		2018

	Gjithsej	
	110	
	2	
	122	
	1	
	0	
	91	
	320	
	93	
	86	
	15	
	10	
	1	
	28	
	23	
	0	
	12	
	19	
	21	
	78	
	0	
	0	
	1032	

me.

		2018

		2018

		210
		9
		339
		1
		0
		202
		667
		143
		248
		24
		11
		1
		38
		32
		0
		24
		30
		30
		92
		0
		0
0		2101

ime.

		2018

		2018











		2018

		2018

		2018

		2018

		2018

		2018

		2018



		2018

		2018

		2011-2018

		2011-2018

		2011-2018

		2011-2018

		2011-2018

		2011-2018



**Autoudhët, Karakteristikat fizike dhe hapësinore, 2021**

Kodi referues #	Rruge total (km)	Rrugë lokale (km)	Rrugë rajonale (km)	Rrugë nacionale (km)	Auto udhë (km)			
Berivojë	15.3	14.3	1	0	0			
Bilatë	1.5	1.5	0	0	0			
Bosçë	7	4.4	2.6	0	0			
Bratilloç	4.6	2.9	1.7	0	0			
Busovatë	19.5	14	5.5	0	0			
Dajkoc	2.8	2.8	0	0	0			
Dazhnicë	6.3	6.3	0	0	0			
Desivojë	15	11.9	3.1	0	0			
Feriqevë	10.5	8.3	2.2	0	0			
Gmicë	11	10.4	0.6	0	0			
Gogolloc	4.7	4.7	0	0	0			
Gragjenik	5.9	5.9	0	0	0			
Grizimë	10.4	8.7	1.7	0	0			
Gjyrishec	9.8	9.8	0	0	0			
Hajnoc	19.2	11.9	7.3	0	0			
Hodonoc	15.6	12.1	3.5	0	0			
Hogosht	18.8	16.4	2.4	0	0			
Kamenicë	36.5	30.7	5.8	0	0			
Karaçevë e Epërme	12.8	12.3	0.5	0	0			
Karaçevë e Poshtme	10.4	6	4.4	0	0			
Kolloleq	6.7	4.6	2.1	0	0			
Kopernicë	14.3	12	2.3	0	0			
Koretin	26.5	23.3	3.2	0	0			
Kostadincë	9.5	9.5	0	0	0			
Kranidell	10.6	8.8	1.8	0	0			
Kremenatë I	7.6	7.6	0	0	0			
Kremenatë II	2.6	2.6	0	0	0			
Krilevë	18.4	11.7	6.7	0	0			
Lajçiqi	15.5	13.9	1.6	0	0			
Leshlar	10.3	9.1	1.2	0	0			
Lisockë	14.5	14.5	0	0	0			
Marocë	2.5	2.5	0	0	0			
Meshinë	15.4	13.6	1.8	0	0			
Moçar	7.3	7.3	0	0	0			
Muçivërc	16.5	14.5	2	0	0			
Novosellë	3.8	2.4	1.4	0	0			
Petroc	4.1	3.3	0	0.8	0			
Poliçkë	14.8	14.8	0	0	0			
Qarrakoc	4.7	4.3	0.4	0	0			
Rahovicë	7.2	7	0.2	0	0			
Rogaçicë	16.6	13.9	2.7	0	0			
Ruboc	7.4	2.9	4.5	0	0			
Sedllar	2.7	2.7	0	0	0			
Strelicë	2.9	1.4	1.5	0	0			
Strezoc	13.1	9.2	3.9	0	0			
Svircë	3.2	0.5	2.7	0	0			
Shahiq	1.5	1.5	0	0	0			
Shipashnicë e Epërme	7.2	3.7	3.5	0	0			
Shipashnicë e Poshtme	6	3.5	2.5	0	0			
Tërstenë	12.1	8.9	3.2	0	0			
Topanicë	16.3	14	2.3	0	0			
Tugjec	15.9	8	7.9	0	0			
Vaganesh	2.1	2.1	0	0	0			
Velegllavë e Epërme	3	1.6	1.4	0	0			
Velegllavë e Poshtme	10.5	10.5	0	0	0			
Vriqec	7	5.1	1.9	0	0			
Zajçec	9.9	3.7	6.2	0	0			
Zhujë	1.6	1.6	0	0	0			

Burimi:

Shenim: Tabele e detyrueshme.

**Rruget nacionale/ rajonale, Karakteristikat fizike dhe hapësinore, 2018**

Kodi referues #	Gjerësia e brezit rrugor (m)	Gjerësia e brezit rrugor (m)
Rruge nacionale/ rajonale #		
Rruge nacionale/ rajonale #		

Burimi:

Shenim: Tabele e detyrueshme.

**Rruget lokale, Karakteristikat fizike dhe hapësirë- gjerësia, 2018**

Kodi referues #	Gjerësia e brezit rrugor (m)				Bankine	Gjerësia e brezit	Gjerësia e pergjithshme	-	-
	Shirit per vozitje te	Shirit per ndalje	Shirit perkufi-ndriq./						
Rruge lokale #									
Rruge lokale #									

Burimi:

Shenim: Tabele e detyrueshme.

**Rruget lokale, Karakteristikat fizike dhe hapësirë- gjatësia, 2018**

Kodi referues #	Gjatësia e brezit rrugor (km)
Rruge lokale #	
Rruge lokale #	

Burimi:

Shenim: Tabele e detyrueshme.

**Rruget lokale, Mbulesa, 2018**

Kodi referues #	Rruge te ndertuara (km)			Rruge te trasuara (km)		
	Asfalt	Zhavorr	Pilaka nderlidh	Zhavorr/ Rere	Balte	Tjeter
Berivojcë	11	4.3				
Bilatë	1.5	0				
Boscë	5.5	1.5				
Bratilloç	1.7	2.9				
Busovatë	5.5	14				
Dajkoc	2.2	0.6				
Dazhnicë	2.8	3.5				
Desivojcë	3.1	11.9				
Feriqevë	10.5	0				
Gmicë	2.3	8.7				
Gogolloc	0	4.7				
Gragjenik	0	5.9				
Grizimë	2.5	7.9				
Gjyrishec	0	9.8				
Hajnoc	12.2	7				
Hodonoc	8.7	6.9				
Hogosht	15.4	3.4				
Kamenicë	26.6	9.9				
Karaçevë e Epërme	9.5	3.3				
Karaçevë e Poshtme	9	1.4				
Kolloleq	4.2	2.5				
Kopernicë	13	1.3				
Koretin	20	6.5				
Kostadincë	0	9.5				
Kranidell	2.7	7.9				
Kremenatë I	0	7.6				
Kremenatë II	0	2.6				
Krilevë	10.4	8				
Lajçiqi	1.6	13.9				
Leshlar	5	5.3				
Lisockë	13	1.5				
Marocë	0	2.5				
Meshinë	7	8.4				
Moçar	1	6.3				
Muçivërc	14.1	2.4				
Novosellë	2.7	1.1				
Petroc	3.3	0.8				
Poliçkë	2.5	12.3				
Qarrakoc		4.7	0			
Rahovicë		6.9	0.3			
Rogaçicë		12	4.6			
Ruboc		5.5	1.9			
Sedllar		0	2.7			
Strellicë		1.8	1.1			
Strezoc		8.2	4.9			
Svirçë		2.7	0.5			
Shahiq		0	1.5			
Shipashnicë e Epërme		3.5	3.7			
Shipashnicë e Poshtme		5	1			
Tërstenë		0	12.1			
Topanicë		14.8	1.5			

Tugjec			14.3	1.6				
Vaganesh			0	2.1				
Velegllavë e Epërme			1.4	1.6				
Velegllavë e Poshtme			0	10.5				
Vriqec			0	7				
Zajqec			6.2	3.7				
Zhujë			1.4	0.2				

Burimi:

Shenim: Tabele e detyrueshme.

**Rruge lokale, Objektet ndertimore, 2018**

Kodi referues #	Gjeresia (m)	Gjatesia (m)	Lartesia (m)
Ure #			
Ure #			
Tunel #			
Tunel #			
Mure mbrojtës #			
Mure mbrojtës #			

Burimi:

Shenim: Tabele e detyrueshme.

**Rruget lokale, Objekte percjellese- funksionale dhe sherbyese 01, 2018**

Kodi referues #	Vendndalime per automjete		Vendparkime per automjete		Stacione per autobus (nr.)		Stacion per taksi (nr.)	
					Stacione	Vendparkingj e	Stacione	Vendparkingj e
Rruge lokale #	-		-					
Rruge lokale #	-		-					

Burimi:

Shenim: Tabele e detyrueshme.

**Rruget lokale, Objekte percjellese- funksionale dhe sherbyese 02, 2018**

Kodi referues #	Objekte te menaxh. traf. (nr.)		Objekte te mirembajtjes (nr.)		Objekte te furn. Me karb. (nr.)		Objekte te miremb. se auto.	
	Siperfaqja(m <sup>2</sup> )	Etazhiteti (P)	Siperfaqja(m <sup>2</sup> )	Etazhiteti (P)	Siperfaqja(m <sup>2</sup> )	Etazhiteti (P)	Siperfaqja(m <sup>2</sup> )	Etazhiteti (P)
Rruge lokale #								
Rruge lokale #								

Burimi:

Shenim: Tabele e detyrueshme.

**Rruget e vendbanimeve, Karakteristikat e trafikut, 2018**

Kodi referues #	Shpejtësia maksimale (km/h)	Ngarkesa boshtore maksimale (kN)	Intensiteti maksimal (automjete/ h)	-
Rruge e vendbanimit #				
Rruge e vendbanimit #				

Burimi:

Shenim: Tabele e detyrueshme.

**Rruget e vendbanimeve, Karakteristikat fizike dhe hapësirë- gjerësia, 2018**

Kodi referues #	Gjerësia e brezit rrugor (m)							-
	Shirit per vozitje te	Shirit per autobus	Shirit per bicikleta	Shteg per kembesor	Shirit perkufi- ndriq./	Gjerësia e brezit	Gjerësia e pergjitheshme	
Rruge e vendbanimit #								
Rruge e vendbanimit #								

Burimi:

Shenim: Tabele e detyrueshme.

**Rruget e vendbanimeve, Karakteristikat fizike dhe hapësirë- gjatësia, 2018**

Kodi referues #	Gjatësia e brezit rrugor (km)
Rruge e vendbanimit #	
Rruge e vendbanimit #	

Burimi:

Shenim: Tabele e detyrueshme.

**Rruget e vendbanimeve, Mbulesa, 2018**

Kodi referues #	Rruge te ndertuara (km)			Rruge te trasuara (km)		
	Asfalt	Beton	Pilaka nderlidh	Zhavor/ Rere	Balte	Tjeter
Rruge e vendbanimit #						
Rruge e vendbanimit #						

Burimi:

Shenim: Tabele e detyrueshme.

**Rruge e vendbanimit, Objektet ndertimore, 2018**

Kodi referues #	Gjerësia (m)	Gjatësia (m)	Lartësia (m)
Ure #			
Ure #			
Tunel #			
Tunel #			
Mure mbrojtës #			
Mure mbrojtës #			

Burimi:

Shenim: Tabele e detyrueshme.

**Rruget e vendbanimeve, Objekte percjellese- funksionale dhe sherbyese 01, 2018**

Kodi referues #	Vendndalime per automjete		Vendparkime per automjete		Stacione per autobus (nr.)		Stacion per taksi (nr.)	
					Stacione	Vendparkingje	Stacione	Vendparkingje
Rruge e vendbanimit #	-	-	-	-				
Rruge e vendbanimit #	-	-	-	-				

Burimi:

Shenim: Tabele e detyrueshme.

**Rruget e vendbanimeve, Objekte percjellese- funksionale dhe sherbyese 02, 2018**

Kodi referues #	Objekte te menaxh. traf. (nr.)		Objekte te mirembajtjes (nr.)		Objekte te furn. me karb. (nr.)		Objekte te miremb. se auto.	
	Siperfaqja(m <sup>2</sup> )	Etazhiteti (P)	Siperfaqja(m <sup>2</sup> )	Etazhiteti (P)	Siperfaqja(m <sup>2</sup> )	Etazhiteti (P)	Siperfaqja(m <sup>2</sup> )	Etazhiteti (P)
Rruge e vendbanimit #								
Rruge e vendbanimit #								

Burimi:

Shenim: Tabele e detyrueshme.

**Rruget urbane- primare, Karakteristikat e trafikut, 2018**

Kodi referues #	Shpejtësia maksimale (km/h)	Ngarkesa boshtore maksimale (kN)	Intensiteti maksimal (automjete/ h)	-
Rruge urbane- primare #				
Rruge urbane- primare #				

Burimi:

Shenim: Tabele e detyrueshme.



**Rruget urbane- primare, Karakteristikat fizike dhe hapasinore- gjeresia, 2018**

Kodi referues #	Gjeresia e brezit rrugor (m)							-
	Shirit per vozitje te	Shirit per autobus	Shirit per ndalje	Shirit ndares-ndriq./	Shirit perkufi-ndriq./	Gjeresia e brezit	Gjeresia e pergjitheshme	
Rruge urbane- primare #								
Rruge urbane- primare #								

Burimi:

Shenim: Tabele e detyrueshme.

**Rruget urbane- primare, Karakteristikat fizike dhe hapasinore- gjatesia, 2018**

Kodi referues #	Gjatesia e brezit rrugor (km)
Rruge urbane- primare #	
Rruge urbane- primare #	

Burimi:

Shenim: Tabele e detyrueshme.

**Rruget urbane- primare, Mbulesa, 2018**

Kodi referues #	Rruge te ndertuara (km)			Rruge te trasuara (km)		
	Asfalt	Beton	Pllaka nderlidh	Zhavor/ Rere	Balte	Tjeter
Rruge urbane- primare #						
Rruge urbane- primare #						

Burimi:

Shenim: Tabele e detyrueshme.

**Rruge urbane- primare, Objektet ndertimore, 2018**

Kodi referues #	Gjeresia (m)	Gjatesia (m)	Lartesia (m)
Ure #			
Ure #			
Tunel #			
Tunel #			
Mure mbrojtjes #			
Mure mbrojtjes #			

Burimi:

Shenim: Tabele e detyrueshme.

**Rruget urbane- primare, Objekte percjellese- funksionale dhe sherbyese 01, 2018**

Kodi referues #	Vendndalime per automjete		Vendparkime per automjete		Stacione per autobus (nr.)		Stacion per taksi (nr.)	
					Stacione	Vendparkingje	Stacione	Vendparkingje
Rruge urbane- primare #	-		-					
Rruge urbane- primare #	-		-					

Burimi:

Shenim: Tabele e detyrueshme.

**Rruget urbane- primare, Objekte percjellese- funksionale dhe sherbyese 02, 2018**

Kodi referues #	Objekte te menaxh. traf. (nr.)		Objekte te mirembajtjes (nr.)		Objekte te furn. me karb. (nr.)		Objekte te miremb. se auto.	
	Siperfaqja(m <sup>2</sup> )	Etazhiteti (P)	Siperfaqja(m <sup>2</sup> )	Etazhiteti (P)	Siperfaqja(m <sup>2</sup> )	Etazhiteti (P)	Siperfaqja(m <sup>2</sup> )	Etazhiteti (P)
Rruge urbane- primare #								
Rruge urbane- primare #								

Burimi:

Shenim: Tabele e detyrueshme.

**Rruget urbane- sekundare, Karakteristikat e trafikut, 2018**

Kodi referues #	Shpejtesia maksimale (km/h)	Ngarkesa boshtore maksimale (kN)	Intensiteti maksimal (automjete/ h)	-
Rruge urbane- sekundare #				-
Rruge urbane- sekundare #				-

Burimi:

Shenim: Tabele e detyrueshme.

**Rruget urbane- sekundare, Karakteristikat fizike dhe hapasinore- gjeresia, 2018**

Kodi referues #	Gjeresia e brezit rrugor (m)							-
	Shirit per vozitje te	Shirit per autobus	Shirit per bicikleta	Shteg per kembesor	Shirit perkufi-ndriq./	Gjeresia e brezit	Gjeresia e pergjitheshme	
Rruge urbane- sekundare #								
Rruge urbane- sekundare #								

Burimi:

Shenim: Tabele e detyrueshme.

**Rruget urbane- sekundare, Karakteristikat fizike dhe hapesine- gjatesia, 2018**

Kodi referues #	Gjatesia e brezit rrugor (km)
Rruges urbane- sekundare #	
Rruges urbane- sekundare #	

Burimi:

Shenim: Tabele e detyrueshme.

**Rruget urbane- sekundare, Mbulesa, 2018**

Kodi referues #	Rruges te ndertuara (km)			Rruges te trasuara (km)		
	Asfalt	Beton	Pllaka nderlidh	Zhavor/ Rere	Balte	Tjeter
Rruges urbane- sekundare #						
Rruges urbane- sekundare #						

Burimi:

Shenim: Tabele e detyrueshme.

**Rruges urbane- sekundare, Objektet ndertimore, 2018**

Kodi referues #	Gjeresia (m)	Gjatesia (m)	Lartesia (m)
Ure #			
Ure #			
Tunel #			
Tunel #			
Mure mbrojtjes #			
Mure mbrojtjes #			

Burimi:

Shenim: Tabele e detyrueshme.

**Rruget urbane- sekundare, Objekte percjellese- funksionale dhe sherbyese 01, 2018**

Kodi referues #	Vendndalime per automjete	Vendparkime per automjete	Stacione per autobus (nr.)		Stacion per taksi (nr.)	
			Stacione	Vendparkingj e	Stacione	Vendparkingj e
Rruges urbane- sekundare #	-	-				
Rruges urbane- sekundare #	-	-				

Burimi:

Shenim: Tabele e detyrueshme.

**Rruget lidhese, Karakteristikat e trafikut, 2018**

Kodi referues #	Shpejtesia maksimale (km/h)	Ngarkesa boshitore maksimale (kN)	Intensiteti maksimal (automjete/ h)	-
Rruges lidhese #				-
Rruges lidhese #				-

Burimi:

Shenim: Tabele e detyrueshme.

**Rruget lidhese, Karakteristikat fizike dhe hapesine- gjeresia, 2018**

Kodi referues #	Gjeresia e brezit rrugor (m)						
	Shirit per vozitje te	Shirit per ndalje	Shirit perkufi- ndriq./	Gjeresia e brezit	Gjeresia e pergjitheshme	-	-
Rruges lidhese #							
Rruges lidhese #							

Burimi:

Shenim: Tabele e detyrueshme.

**Rruget lidhese, Karakteristikat fizike dhe hapesine- gjatesia, 2018**

Kodi referues #	Gjatesia e brezit rrugor (km)
Rruges lidhese #	
Rruges lidhese #	

Burimi:

Shenim: Tabele e detyrueshme.

**Rruget lidhese, Mbulesa, 2018**

Kodi referues #	Rruges te ndertuara (km)			Rruges te trasuara (km)		
	Asfalt	Beton	Pllaka nderlidh	Zhavor/ Rere	Balte	Tjeter
Rruges lidhese #						
Rruges lidhese #						

Burimi:

Shenim: Tabele e detyrueshme.

**Rrugët lidhëse, Objektet ndërtimore, 2018**

Kodi referues #	Gjeresia (m)	Gjatesia (m)	Lartësia (m)
Ure #			
Ure #			
Tunel #			
Tunel #			
Mure mbrojtës #			
Mure mbrojtës #			

Burimi:

Shenim: Tabele e detyrueshme.

**Rrugët lidhëse, Objekte percjellese- funksionale dhe sherbyese 01, 2018**

Kodi referues #	Vendndalime per automjete		Vendparkime per automjete		Stacione per autobus (nr.)		Stacion per taksi (nr.)	
					Stacione	Vendparkingje	Stacione	Vendparkingje
Rruges lidhëse #	-		-					
Rruges lidhëse #	-		-					

Burimi:

Shenim: Tabele e detyrueshme.

**Rrugët lidhëse, Objekte percjellese- funksionale dhe sherbyese 02, 2018**

Kodi referues #	Objekte te menaxh. traf. (nr.)		Objekte te mirembajtjes (nr.)		Objekte te furn. me karb. (nr.)		Objekte te miremb. se auto.	
	Siperfaqja(m <sup>2</sup> )	Etazhiteti (P)	Siperfaqja(m <sup>2</sup> )	Etazhiteti (P)	Siperfaqja(m <sup>2</sup> )	Etazhiteti (P)	Siperfaqja(m <sup>2</sup> )	Etazhiteti (P)
Rruges lidhëse #								
Rruges lidhëse #								

Burimi:

Shenim: Tabele e detyrueshme.

**Rrugët e pakategorizuara, Karakteristikat fizike dhe hapësirë- gjeresia, 2018**

Kodi referues #	Gjeresia e brezit rrugor (m)							
	Shirit per vozitje te	Shirit per ndalje	Shirit margjinale	Shirit ndares-ndriq./	Bankine	Kanal i ujerave	Gjeresia e brezit	Gjeresia e pergjitheshme
Rruges e pakategorizuar #								
Rruges e pakategorizuar #								

Burimi:

Shenim: Tabele e detyrueshme.

**Rrugët e pakategorizuara, Karakteristikat fizike dhe hapësirë- gjatesia, 2018**

Kodi referues #	Gjatesia e brezit rrugor (km)
Rruges e pakategorizuar #	
Rruges e pakategorizuar #	

Burimi:

Shenim: Tabele e detyrueshme.

**Rrugët e pakategorizuara, Mbulesa, 2018**

Kodi referues #	Rruges te ndërtuara (km)			Rruges te trasuara (km)		
	Asfalt	Beton	Pllaka nderlidh	Zhavor/ Rere	Balte	Tjeter
Rruges e pakategorizuar #						
Rruges e pakategorizuar #						

Burimi:

Shenim: Tabele e detyrueshme.

**Rrugët e pakategorizuara, Objektet ndërtimore, 2018**

Kodi referues #	Gjeresia (m)	Gjatesia (m)	Lartësia (m)
Ure #			
Ure #			
Tunel #			
Tunel #			
Mure mbrojtës #			
Mure mbrojtës #			

Burimi:

Shenim: Tabele e detyrueshme.

**Rrugët e pakategorizuara, Objekte percjellese- funksionale dhe sherbyese 01, 2018**

Kodi referues #	Vendndalime per automjete		Vendparkime per automjete		Stacione per autobus (nr.)		Stacion per taksi (nr.)	
					Stacione	Vendparkingje	Stacione	Vendparkingje
Rruges e pakategorizuar #	-		-					
Rruges e pakategorizuar #	-		-					

Burimi:  
Shenim: Tabele e detyrueshme.

**Transporti publik rrugor- Terminalat e autobusëve, shtrirja hapësinore, 2018**

Kodi referues #	Siperfaqja (ari)
Terminal #	
Terminal #	

Burimi:  
Shenim: Tabele e detyrueshme.

**Transporti publik rrugor- Terminalat e autobusëve, karakteristikat, 2018**

Kodi referues #	Platforma te linjave nder-urbar	Platforma te linjave nacionale	Platforma te linjave nderkomb
Terminal #			
Terminal #			

Burimi:  
Shenim: Tabele e detyrueshme.

**Transporti publik rrugor- Terminalat e autobusëve- Objekte percjellese- funksionale dhe sherbyese 01, 2018**

Kodi referues #	Vendndalime per automjete		Vendparkime per automjete		Stacione per autobus (nr.)		Stacion per taksi (nr.)	
					Stacione	Vendparkingj e	Stacione	Vendparkingj e
Terminal #	-		-					
Terminal #	-		-					

Burimi:  
Shenim: Tabele e detyrueshme.

**Transporti publik rrugor- Linjat urbane, 2018**

Kodi referues #	Gjatesia e linjes (km)	Stacione te linjes (nr.)	Distanca mesatare ndermjet stacioneve te linjes (m)
Linja urbane #			
Linja urbane #			

Burimi:  
Shenim: Tabele e detyrueshme.

**Transporti publik rrugor- Linjat urbane, Karakteristikat, 2018**

Kodi referues #	Numri ditor I operimeve gjate diteve te punes- vajtje/ ardhje	Numri ditor I operimeve gjate fund-javes- vajtje/ ardhje	Numri ditor I udhetareve gjate diteve te punes- vajtje/ ardhje	Numri ditor I udhetareve gjate fund-javes- vajtje/ ardhje
Linja urbane #				
Linja urbane #				

Burimi:  
Shenim: Tabele e detyrueshme.

**Transporti publik rrugor- Linjat periferike, 2018**

Kodi referues #	Gjatesia e linjes (km)	Stacione te linjes (nr.)	Distanca mesatare ndermjet stacioneve te linjes (m)
Linja periferike #			
Linja periferike #			

Burimi:  
Shenim: Tabele e detyrueshme.

**Transporti publik rrugor- Linjat periferike, Karakteristikat, 2018**

Kodi referues #	Numri ditor I operimeve gjate diteve te punes- vajtje/ ardhje	Numri ditor I operimeve gjate fund-javes- vajtje/ ardhje	Numri ditor I udhetareve gjate diteve te punes- vajtje/ ardhje	Numri ditor I udhetareve gjate fund-javes- vajtje/ ardhje
Linja periferike #				
Linja periferike #				

Burimi:  
Shenim: Tabele e detyrueshme.

**Transporti publik rrugor- Linjat lidhese, Karakteristikat, 2018**

Kodi referues #	Numri ditor I operimeve gjate diteve te punes- vajtje/ ardhje	Numri ditor I operimeve gjate fund-javes- vajtje/ ardhje	Numri ditor I udhetareve gjate diteve te punes- vajtje/ ardhje	Numri ditor I udhetareve gjate fund-javes- vajtje/ ardhje
Linja lidhese #				
Linja lidhese #				

Burimi:  
Shenim: Tabele e detyrueshme.

**Transporti publik rrugor- Linjat nacionale/ rajonale, Karakteristikat, 2018**

Kodi referues #	Numri ditor I operimeve gjate diteve te punes- vajtje/ ardhje	Numri ditor I operimeve gjate fund-javes- vajtje/ ardhje	Numri ditor I udhetareve gjate diteve te punes- vajtje/ ardhje	Numri ditor I udhetareve gjate fund-javes- vajtje/ ardhje
Linja nacionale/ rajonale #				
Linja nacionale/ rajonale #				

Burimi:  
Shenim: Tabele e detyrueshme.

**Transporti publik rrugor- Linjat nderkombetare, Karakteristikat, 2018**

Kodi referues #	Numri ditor I operimeve gjate diteve te punes- vajtje/ ardhje	Numri ditor I operimeve gjate fund-javes- vajtje/ ardhje	Numri ditor I udhetareve gjate diteve te punes- vajtje/ ardhje	Numri ditor I udhetareve gjate fund-javes- vajtje/ ardhje
Linja nderkombetare #				
Linja nderkombetare #				

Burimi:

Shenim: Tabele e detyrueshme.

**Infrastruktura e rrjetit te ujesjellesit, kapacitetet e burimeve, 2018**

Kodi referues #	Siperfaqesore (m <sup>2</sup> /s)	Nentokesore (m <sup>2</sup> /s)
Stacioni 1	2,9-3l/sec	
Stacioni 2	3,8-4l/sec	
Stacioni 3	Rreth 1l/sec (ne baze te kerkeses)	
Stacioni 4	6,5-7l/sec	
Stacioni 5	1-1,5l/sec	
Stacioni 6	2l/sec	
Stacioni 7	3,5l/sec	
Stacioni 8	2,5-3l/sec	
Stacioni 9	2,2-2,5l/sec	
Stacioni 10	20l/sec	
Stacioni 11	Ende nuk dihet	

Burimi:

Shenim: Tabele e detyrueshme.

**Infrastruktura e rrjetit te ujesjellesit, kapacitetet eksploatuese, 2018**

Kodi referues #	Kapacitetet eksploatuese max. (m <sup>3</sup> /h)
Njesia eksploatuese #	
Njesia eksploatuese #	

Burimi:

Shenim: Tabele e detyrueshme.

**Infrastruktura e rrjetit te ujesjellesit, kapacitetet eksploatuese- shtrirja hapasinore e zones eksploatuese, 2018**

Kodi referues #	Siperfaqja (ha)	Zona mbrojtese- gjeresia (m)
Njesia eksploatuese #		
Njesia eksploatuese #		

Burimi:

Shenim: Tabele e detyrueshme.

**Infrastruktura e rrjetit te ujesjellesit, kapacitetet perpunuese, 2018**

Kodi referues #	Kapacitetet perpunuese max. (m <sup>3</sup> /h)
Njesia perpunuese #	
Njesia perpunuese #	

Burimi:

Shenim: Tabele e detyrueshme.

**Infrastruktura e rrjetit te ujesjellesit, kapacitetet perpunuese- shtrirja hapasinore e zones perpunuese, 2018**

Kodi referues #	Siperfaqja (ha)	Zona mbrojtese- gjeresia (m)
Njesia perpunuese #		
Njesia perpunuese #		

Burimi:

Shenim: Tabele e detyrueshme.

**Infrastruktura e rrjetit te ujesjellesit, kapacitetet furnizuese, 2018**

Kodi referues #	Kapacitetet furnizuese max. (m <sup>3</sup> /s)
Vendbanimi #	
Vendbanimi #	

Burimi:

Shenim: Tabele e detyrueshme.

**Infrastruktura e rrjetit te ujesjellesit, kapacitetet konzervuese- rezervoaret, 2018**

Kodi referues #	Kapacitetet konzervuese max. (m <sup>3</sup> )
Vendbanimi #	
Vendbanimi #	

Burimi:

Shenim: Tabele e detyrueshme.

**Infrastruktura e rrjetit te ujesjellesit, kapacitetet konzervuese- rezervoaret, shtrirja hapasinore e zones se rezervoareve, 2018**

Kodi referues #	Siperfaqja (ha)	Zona mbrojtese- gjeresia (m)
Vendbanimi #		
Vendbanimi #		

Burimi:

Shenim: Tabele e detyrueshme.

**Infrastruktura e rrjetit te ujesjellesit, kapacitetet konzervuese- rezervoaret, vjetersia, 2018**

Kodi referues #	Vjetersia e struktures (vite)	Burimi dhe kapaciteti				
Kamenicë		Malësia, Qendra e Qytetit dhe Grizime (Q=42l/s)				
Berivojë		Malësia, Qendra e Qytetit dhe Grizime (Q=42l/s)				
Ruboc		Malësia, Qendra e Qytetit dhe Grizime (Q=42l/s)				
Koretin		2 puse vetanake (Q=40l/s)				
Topanicë		2 puse vetanake (Q=36/s)				
Petrocë		2 puse vetanake (Q=16/s)				
Kopernicë		2 puse vetanake (Q=18/s)				
Kollolcq		2 puse vetanake (Q=12/s)				
Shipashnicë e Epërme		2 puse vetanake (Q=14/s)				
Muqivërc		Në proces				
Shipasnicë e Poshtme		Në proces				
Hodonovcë		Në proces				
Rogaçicë		Në proces				
Novosellë		Në proces				
Dajkoc		Në proces				
Hogosht		Në proces				
		pa sherbim te ujit				
		Bilatë, Boscë, Bratilloç, Busovatë, Dajkoc, Dazhnicë, Desivojë, Feriqevë, Grizimë, Gmicë, Gogolloç, Gragjenik, Gjyrishec, Hajnoc, Karaqevë e Epërme, Krlievë, Kostadincë, Kranidell, Kremenatë II, Lajçiqi, Lisockë, Leshtar, Marocë, Meshinë, Moçar, Poliqkë, Qarrakoc, Rahovicë, Strezofc, Sedllar, Strelcë, Svirçë, Shahiq, Tërstenë, Tugjec, Vaganesh, Velegllavë e Epërme, Velegllavë e Poshtme, Vriqec, Zajçec dhe Zhujë				
Vendbanimi #						
Vendbanimi #						

Burimi:

Shenim: Tabele e detyrueshme.



**Infrastruktura e rrjetit te ujesjellesit, rrjeti primar- seksionet, materiali dhe presioni nominal I tubacioneve, 2018**

Kodi referues #	Tubacioni 01				Tubacioni 02			
	Seksioni (Ø XX) mm	Materiali (XX)	Presioni nom. SN (bar)	Gjatesia (km)	Seksioni (Ø XX) mm	Materiali (XX)	Presioni nom. SN (bar)	Gjatesia (km)
Vendbanimi #								
Vendbanimi #								

Burimi:

Shenim: Tabele e detyrueshme.

**Infrastruktura e rrjetit te ujesjellesit, rrjeti primar- vjetersia, 2018**

Kodi referues #	Vjetersia e tubacionit (vite)		
	0- 25	25- 35	35- 40
Seksioni/ materiali (km) #			
Seksioni/ materiali (km) #			

Burimi:

Shenim: Tabele e detyrueshme.

**Infrastruktura e rrjetit te ujesjellesit, rrjeti sekundar- seksionet, materiali dhe presioni nominal I tubacioneve, 2018**

Kodi referues #	Tubacioni 01				Tubacioni 02			
	Seksioni (Ø XX) mm	Materiali (XX)	Presioni nom. SN (bar)	Gjatesia (km)	Seksioni (Ø XX) mm	Materiali (XX)	Presioni nom. SN (bar)	Gjatesia (km)
Vendbanimi #								
Vendbanimi #								

Burimi:

Shenim: Tabele e detyrueshme.

**Infrastruktura e rrjetit te ujesjellesit, rrjeti sekundar- vjetersia, 2018**

Kodi referues #	Vjetersia e tubacionit (vite)		
	0- 25	25- 35	35- 40
Seksioni/ materiali (km) #			
Seksioni/ materiali (km) #			

Burimi:

Shenim: Tabele e detyrueshme.

**Infrastruktura e rrjetit te ujesjellesit, numri I klienteve sipas kategorive te klienteve, 2018**

Kategoria #	Numri i klienteve (nr.)			
	Klient te amviserise	Klient publik	Klient komercial	-
Vendbanimi #				
Vendbanimi #				
Gjithsej				

Burimi:

Shenim: Tabele e detyrueshme.

**Infrastruktura e rrjetit te ujesjellesit, shpenzimet sipas kategorive te klienteve, 2018**

Kategoria #	Shpenzimet sipas klienteve (m <sup>3</sup> /dite)			
	Klient te amviserise	Klient publik	Klient komercial	Humbje
Vendbanimi #				
Vendbanimi #				
Gjithsej				

Burimi:

Shenim: Tabele e detyrueshme.

**Infrastruktura e rrjetit te ujesjellesit, bunaret kolektiv (1-5), 2018**

Kodi referues #	Bunaret kolektiv (nr.)
Vendbanimi #	
Vendbanimi #	

Burimi:

Shenim: Tabele e detyrueshme.

**Infrastruktura e rrjetit te ujesjellesit, bunaret individual, 2018**

Kodi referues #	Bunaret individual (nr.)
Vendbanimi #	
Vendbanimi #	

Burimi:

Shenim: Tabele e detyrueshme.

**Fatkeqesia natyrore, sipas kategorive kryesore, 2011- 2018**

Fatkeqesia	Siperfaqja e afektuar (ha)			Trendet e rritjes/ zvogelimit			
	2022						
Erozioni	48%						
Termetet	Gjilan-Kamenicë me magnitudo maksimale 6.1 shkalla Richter						
Vershimet	janë të rrezikuara rreth 1100 Ha tokë nga vërshimet e lumenjve						
Rreshqitjet							
Zjarret pyjore							

Burimi:

Shenim: Tabele e detyrueshme.

**Shfrytezimi i tokes, sipas kategorive kryesore, 2011- 2018**

Kategorite	Sip (ha) 2022	Siperfaqja (ha)			
		2011	2012	2013	2028
Banim i përhershëm	1480				
Bujqësi	19572.2				
Pylltari	20123				
Industri e lëndës së parë	14.3				
Miniere dhe gurore	132.7				
Rrjete të transportit	231				
Shërbim komunitetit	18.6				
Shërbim komunitetit	1.7				
Shërbim komunitetit	11.3				
Shërbim komunitetit	3.3				
Shërbim komunitetit	39				
Shërbimi tregtar	2.9				
Shërbim kulturor argëtues rekreativ	16				
Tokë ujore	14.8				
Gjithsej	41,661				

Burimi:

Shenim: Tabele e detyrueshme.

**Trupat ujq siperfaqesore, sipas kategorive kryesore dhe shtrirja hapasinore, 2011- 2018**

Kategorite	Siperfaqja (ha)			
	2011	2012	2013	2028
Lumenj				
Liqenet				
Gjithsej				

Burimi:

Shenim: Tabele e detyrueshme.

**Toka bujqesore, sipas kategorive kryesore dhe shtrirjes hapasinore, 2011- 2018**

Kategorite	Siperfaqja (ha)			
	2011	2012	2013	2028
Klasa 1				
Klasa 2				
Klasa 3				
Klasa 4				
Klasa 5				
Klasa 6				
Klasa 7				
Klasa 8				
Gjithsej				

Burimi:

Shenim: Tabele e detyrueshme.

**Toka pyjore, sipas kategorive kryesore dhe shtrirja hapasinore, 2011- 2018**

Kategorite	Siperfaqja (ha)			
	2011	2012	2013	2028
Toke pyjore halore				
Toke pyjore gjethe- renese				
Gjithsej				

Burimi:

Shenim: Tabele e detyrueshme.

**Trashegimia natyrore, sipas kategorive kryesore dhe shtrirjes hapasinore, 2018**

Kategorite	Siperfaqja (ha)			
	2011	2012	2013	2028
Rezervat i natyres				
Park kombetar				
Zone e vecant e mbrojtur e natyres				
Park i natyres				
Monument i natyres				
Pejzazh i mbrojtur				
Monument i arkitektures se parkut				
Gjithsej				

Burimi:

Shenim: Tabele e detyrueshme.

**Trashegimia kulturore, sipas kategorive kryesore dhe shtrirjes hapasinore, 2018**

Kategorite	Siperfaqja (ha)			
	2011	2012	2013	2028
Trashegimia arkitekturale				
Trashegimia arkeologjike				
Pejzazhet kulturore				
Zonat e vecanta te mbrojtura				
Gjithsej				

Burimi:  
Shenim: Tabele e detyrueshme.

**Vendbanimet, shtrirja hapasinore, 2011- 2018**

Vendbanimi	Siperfaqja (ha)			
	2011	2012	2013	2028
Vendbanimi 1				
Vendbanimi 2				
Vendbanimi 3				
Vendbanimi 4				

Burimi:  
Shenim: Tabele e detyrueshme.

**Vendbanimet joformale, sipas kontekstit dhe shtrirjes hapasinore, 2011- 2018**

Kategorite	Siperfaqja (ha)			
	2011	2012	2013	2028
Urbane				
Urbane- Rurale				
Rurale				
Gjithsej				

Burimi:  
Shenim: Tabele e detyrueshme.

**Banimi, sipas kategorive kryesore dhe shtrirjes hapasinore, 2011- 2018**

Kategorite	Siperfaqja (ha)			
	2011	2012	2013	2028
Struktura nje- banesore te vecanta				
Struktura nje- banesore gjysme te vecanta				
Struktura nje- banesore ne varg				
Struktura shume- banesore te vecanta				
Struktura shume- banesore ne varg				
Struktura shume- banesore terasore				
Gjithsej				

Burimi:  
Shenim: Tabele e detyrueshme.

**Infrastruktura sociale dhe publike, sipas kategorive kryesore dhe shtrirjes hapasinore, 2011- 2018**

Kategorite	Siperfaqja (ha)			
	2011	2012	2013	2028
Institucionet shendetesore				
Institucionet e mireqenies sociale				
Institucionet arsimore				
Institucionet kulturore				
Institucionet sportive- rekreative				
Institucionet administrative				
Institucionet religjioze				
Hapesirat publike				
Gjithsej				

Burimi:  
Shenim: Tabele e detyrueshme.

**Zonat ekonomike, sipas kategorive kryesore dhe shtrirjes hapasinore, 2011- 2018**

Kategorite	Siperfaqja (ha)			
	2011	2012	2013	2028
Park industrial/ Zone industriale				
Inkubator biznesi/ Park biznesi				
Park teknologjik				
Zone e lire				
Gjithsej				

Burimi:  
Shenim: Tabele e detyrueshme.

**Zonat komerciale, sipas kategorive kryesore dhe shtrirjes hapasinore, 2011- 2018**

Kategorite	Siperfaqja (ha)			
	2011	2012	2013	2028
Zonat komerciale				
Gjithsej				

Burimi:  
Shenim: Tabele e detyrueshme.

**Infrastruktura transportuese, sipas kategorive kryesore dhe shtrirjes hapasinore, 2011- 2018**

Kategorite	Siperfaqja (ha)			
	2011	2012	2013	2028
Infrastruktura rrugore				
Infrastruktura hekurudhore				
Infrastruktura ajrore				
Gjithsej				

Burimi:  
Shenim: Tabele e detyrueshme.

**Infrastruktura teknike, sipas kategorive kryesore dhe shtrirjes hapësimore, 2011- 2018**

Kategorite	Siperfaqja (ha)			
	2011	2012	2013	2028
Infrastruktura e ujësjetjesit				
Infrastruktura e kanalizimit				
Infrastruktura e ujerave atmosferike				
Infrastruktura e energjise elektrike				
Infrastruktura e ngrohjes qendrore				
Infrastruktura e telekomunikacioni				
Gjithsej				

Burimi:

Shenim: Tabele e detyrueshme.

**Pasqyra dhe trendet e punesimit te sherbyesve civil ne administrate sipas drejtorive, 2011- 2018**

Drejtoria:	Te punesuar- viti:			Trendet e rritjes/ zvogelimit- viti:			
	2023			2011- 2012	2012- 2013	2013- 2018	2011- 2018
Administrata e pergjithshme	36						
Kultura, Rinia dhe Sporti	46						
Buxhet dhe Financa	25						
Shendetesi dhe Mirëqenia sociale	10						
Arsimi	13						
Urbanizëm dhe Planifikim Hapësinor	12						
Shërbimet Publike, Ambientit dhe Inspektoratit	17						
Zhvillimi ekonomik dhe diaspora	5						
Bujqësia	22						
Pronë, Kadastrë dhe Gjeodezia	9						
Mbrojtje dhe Shpëtim	6						
Zyra e Kryetarit me 6 sektorë	28						
Zyra e Komuniteteve	8						
<b>Gjithsej:</b>	<b>128</b>						

Burimi:

Shenim: Tabele e detyrueshme.

**Pasqyra e kualifikimeve te edukimit formal e sherbyesve civil ne administrate sipas drejtorive, 2018**

Drejtoria:	Korniza Kombetare e Kualifikimeve*					
	SNKA 2	SNKA 3	SNKA 4	SNKA 5/6		
				Niveli 1	Niveli 2	Niveli 3
<b>Gjithsej:</b>						

Burimi:

Shenim: \*Korniza Kombetare e Kualifikimeve- Standardet Nderkombetare per Klasifikim te Arsimit (SNKA). Tabele e detyrueshme.

**Pasqyra e pervojës ne pune ne administrate e sherbyesve civil ne administrate sipas drejtorive, 2018**

Drejtoria:	Vite pervoj pune:			
	0- 5	6- 10	11- 15	16- 20
<b>Gjithsej:</b>				

Burimi:

Shenim: Tabele e detyrueshme.



**Pasqyra dhe trendet e planifikimit te buxhetit sipas kategorive ekonomike, 2011- 2018**

Kategoria ekonomike:	Buxheti i planifikuar- viti:							
	2019	2020	2021	2022	2023			
Rroga dhe paga:	7,114,526.00	7,114,526.00	7,300,000.00	7,542,413.00	7,566,476.00			
Mallera dhe sherbime:	956,558.00	1,132,520.00	1,354,350.00	1,619,200.00	1,943,000.00			
Shpenzime komunale:	184,000.00	188,250.00	195,000.00	211,800.00	238,000.00			
Subvencione dhe transfere:	200,000.00	200,000.00	211,000.00	343,000.00	447,000.00			
Shpenzime kapitale:	904,363.00	766,648.00	1,665,070.00	1,279,178.00	2,187,423.00			
Gjithsej:	9,359,447.00	9,401,944.00	10,725,420.00	10,995,591.00	12,381,899.00			

Burimi:

Shenim: Tabele e detyrueshme.

**Pasqyra dhe trendet e shpenzimit te buxhetit sipas kategorive ekonomike, 2011- 2018**

Kategoria ekonomike:	Projeksioni							
	2023	2024	2025	2026				
Rroga dhe paga:	7,566,476.00	9,349,572.00	9,647,800.00	9,961,000.00				
Mallera dhe sherbime:	1,943,000.00	2,097,000.00	2,217,603.00	2,387,000.00				
Shpenzime komunale:	238,000.00	254,000.00	262,000.00	272,000.00				
Subvencione dhe transfere:	447,000.00	648,000.00	705,000.00	750,000.00				
Shpenzime kapitale:	2,187,423.00	2,197,973.00	2,433,206.69	2,632,554.00				
Gjithsej:	12,381,899.00	14,546,545.00	15,265,609.69	13,615,554.00				

Burimi:

Shenim: Tabele e detyrueshme.

**Pasqyra dhe trendet e shpenzimit te te hyrave vetanake sipas kategorive kryesore, 2011- 2018**

Kategoria e te hyrave vetanake:	Te hyrat- viti:				Trendet e rritjes/ zvogelimit- viti:			
	2011	2012	2013	2018	2011- 2012	2012- 2013	2013- 2018	2011- 2018
Tatimi ne prone:								
Regjistrimi i automjeteve:								
Lejet e ndertimit:								
Regjistrimi i trashegimise:								
Nderrim i destinimit te tokes:								
Dokumentet e gjendjes civile:								
Veprimtarite afariste:								
Shfrytezimi i prones publike:								
Participimet ne Arsime dhe Shendetesi:								
Tjera:								
Gjithsej:								

Burimi:

Shenim: Tabele e detyrueshme.

**Pasqyra dhe trendet e te hyrave vetanake sipas inkasimit, 2011- 2018**

Kategoria e te hyrave vetanake:	Te hyrat- viti:				Trendet e rritjes/ zvogelimit- viti:			
	2011	2012	2013	2018	2011- 2012	2012- 2013	2013- 2018	2011- 2018
Direkte:								
Indirekte:								
Gjithsej:								

Burimi:

Shenim: Tabele e detyrueshme.

**Pasqyra dhe trendet e donacioneve sipas prejardhjes, 2011- 2018**

Kategoria e donacioneve:	Donacionet- viti:				Trendet e rritjes/ zvogelimit- viti:			
	2011	2012	2013	2018	2011- 2012	2012- 2013	2013- 2018	2011- 2018
Te brendshme:								
Te jashtme:								
Gjithsej:								

Burimi:

Shenim: Tabele e detyrueshme.

**Pasqyra dhe trendet e shpenzimeve kapitale sipas sektoreve, 2011- 2018**

Sektori:	Shpenzime kapitale- viti:				Trendet e rritjes/ zvogelimit- viti:			
	2011	2012	2013	2018	2011- 2012	2012- 2013	2013- 2018	2011- 2018
Infrastruktura sociale dhe publike:								
Infrastruktura transportuese:								
Infrastruktura teknike:								
Gjithsej:								

Burimi:

Shenim: Tabele e detyrueshme.

**regjistri sipas vendbanimeve, 2018**

Institucioni	sip e parceles	sip e ndertuar	sip m2	sip ha	gjendja fizike
Qendra për punë sociale	0.062	0.02	800	/	e mirë
Punësimi	0.088	0.035	350	0.02	e mirë
Objekti i Handikos	0.21	0.035	350	0.15	jo e mirë
Persona me Aftësi të	1.21	0.035	350	0.15	e mirë
Kryqi i kuq i Kosovës	0.08	0.013	130	0.05	e mirë

Burimi:

Shenim: Tabelë e detyrueshme.

**Institucionet administrative dhe te sigurise publike, kapacitetet profesionale, 2018**

Institucionet #	Numri i zyrtareve (nr.)
Institucioni 01	
Institucioni 02	

Burimi:

Shenim: Tabelë e detyrueshme.

**Institucionet administrative dhe te sigurise publike, kapacitetet hapasinore, 2018**

Institucioni #	Siperfaqja e parceles (ha)	Siperfaqja e ndertuar (ha)	Siperfaqja e lire (ha)
Institucioni 01			
Institucioni 02			

Burimi:

Shenim: Tabelë e detyrueshme.

**Institucionet administrative dhe te sigurise publike, kapacitetet infrastrukturore- ndertesa kryesore, 2018**

Institucionet #	Ndertesa kryesore		Zyra		Salla audio-vizuele	
	Siperfaqja (n) Etazhiteti (P)	Siperfaqja (n) Numri (nr.)	Siperfaqja (n) Ulese (nr.)	Siperfaqja (n) Ulese (nr.)	Siperfaqja (n) Ulese (nr.)	Siperfaqja (n) Ulese (nr.)
Institucioni 01						
Institucioni 02						

Burimi:

Shenim: Tabelë e detyrueshme.

**Institucionet administrative dhe te sigurise publike, kapacitetet infrastrukturore- ndertesa ndihmese/ permbajtjet percjellese, 2018**

Institucionet #	Ndertesa ndihmese A		Ndertesa ndihmese B		Ndertesa ndihmese C		Ndertesa ndihmese D	
	Siperfaqja (m²)	Etazhiteti (P)	Siperfaqja (n) Etazhiteti (P)	Siperfaqja (n) Etazhiteti (P)	Siperfaqja (n) Etazhiteti (P)	Siperfaqja (n) Etazhiteti (P)	Siperfaqja (n) Etazhiteti (P)	Siperfaqja (n) Etazhiteti (P)
Institucioni 01								
Institucioni 02								

Burimi:

Shenim: Tabelë e detyrueshme.

**Institucionet administrative dhe te sigurise publike, kapacitetet infrastrukturore- vendparkingjet, 2018**

Institucionet #	Vendparkingjet (nr.)	
	Per vizitor	Per zyrtar
Institucioni 01		
Institucioni 02		

Burimi:

Shenim: Tabelë e detyrueshme.

**Institucionet administrative dhe te sigurise publike, hapesirat e gjelbera/ publike, 2018**

Institucionet #	Siperfaqja (ha)
Institucioni 01	
Institucioni 02	

Burimi:

Shenim: Tabelë e detyrueshme.

2018

Institucioni	sip e parceles	sip e ndertuar	sip m2	sip ha	gjendja fizike		
Qendra për punë sociale	0.062	0.02	800	/	e mirë		
Zyra Komunale e Punësimit	0.088	0.035	350	0.02	e mirë		
Objekti i Handikos	0.21	0.035	350	0.15	jo e mirë		
Shtëpia e Komunitetit për Persona me Afësi të Kufizuara Mendore	1.21	0.035	350	0.15	e mirë		
Kryqi i kuq i Kosovës	0.08	0.013	130	0.05	e mirë		

Burimi:

Shenim: Tabelë e detyrueshme.

**Institucionet e mireqenies sociale dhe komunitetit, personat ne nevoj, 2018**

Personat ne nevoje- kategorite #	Numri I banoreve
Femije pa perkujdesje prindore	
Delikuent te mitur	
Delikuent te mitur	
Persona me marredhenie te çrregulluara ne familje	
Persona te moshes se shtyer	
Persona me semundje trupore ose aftësi te kufizuara fizike	
Persona me të aftësive të kufizuara mendore	
Persona me semundje mendore	
Persona me rrezik nga shfrytezimi ose abuzimi	
Viktima te dhunës ne familje	
Viktima te trafikut te qenieve njerezore	
Persona me varësi nga alkooli ose drogat	
Viktima të emergjencave ose fatkeqësive të shkaktuara nga natyra apo njeriu	
Kategori te tjera.	

Burimi:

Shenim: Tabelë e detyrueshme.

**Institucionet e mireqenies sociale dhe komunitetit, kapacitetet profesionale, 2018**

Institucionet #	Zyrtar te pergjithshem (nr.)	Zyrtar te specializuar (nr.)
Institucioni 01		
Institucioni 02		

Burimi:

Shenim: Tabelë e detyrueshme.

**Institucionet e mireqenies sociale dhe komunitetit, kapacitetet hapasinore, 2018**

Institucioni #	Siperfaqja e parceles (#)	Siperfaqja e ndertuar (ha)	Siperfaqja e lire (ha)
Institucioni 01			
Institucioni 02			

Burimi:

Shenim: Tabelë e detyrueshme.

**Institucionet e mireqenies sociale dhe komunitetit, kapacitetet infrastrukture- ndertesa kryesore, 2018**

Institucionet #	Ndertesa kryesore			
	Siperfaqja (m <sup>2</sup> )	Etazhiteti (#)	Stacionari	Kapacitetet
Institucioni 01				Shtreter (nr.)
Institucioni 02				

Burimi:

Shenim: Tabelë e detyrueshme.

**Institucionet e mireqenies sociale dhe komunitetit, kapacitetet infrastrukture- ndertesa ndihmese/ permbajtjet percjellese, 2018**

Institucionet #	Ndertesa ndihmese A		Ndertesa ndihmese B		Ndertesa ndihmese C		Ndertesa ndihmese D	
	Siperfaqja (m <sup>2</sup> )	Etazhiteti (P)	Siperfaqja	Etazhiteti (#)	Siperfaqja (m <sup>2</sup> )	Etazhiteti	Siperfaqja	Etazhiteti (P)
Institucioni 01								
Institucioni 02								

Burimi:

Shenim: Tabelë e detyrueshme.

**Institucionet e mireqenies sociale dhe komunitetit, kapacitetet infrastrukture- vendparkingjet, 2018**

Institucionet #	Vendparkingjet (nr.)	
	Per vizitor	Per zyrtar
Institucioni 01		
Institucioni 02		

Burimi:

Shenim: Tabelë e detyrueshme.

**Institucionet e mireqenies sociale dhe komunitetit, hapesirat e gjelbera/ publike, 2018**

Institucionet #	Siperfaqja (ha)
Institucioni 01	
Institucioni 02	

Burimi:  
Shenim: Tabelë e detyrueshme.

**regjistri sipas vendbanimeve, 2018**

Vendbanimet #	Institucioni	Viti I themelimit	Lagja/ zona gravituese	Numri I banoreve
Vendbanimi 01				
Vendbanimi 02				

Burimi:  
Shenim: Tabelë e detyrueshme.

**Institucionet e mireqenies sociale dhe komunitetit, kapacitetet profesionale, 2018**

Institucionet #	Zyrtar te pergjitheshem (nr.)	Zyrtar te specializuar (nr.)
Institucioni 01		
Institucioni 02		

Burimi:  
Shenim: Tabelë e detyrueshme.

**Institucionet e mireqenies sociale dhe komunitetit, kapacitetet hapesinore, 2018**

Institucioni #	Siperfaqja e parceles (#)	Siperfaqja e ndertuar (ha)	Siperfaqja e lire (ha)
Institucioni 01			
Institucioni 02			

Burimi:  
Shenim: Tabelë e detyrueshme.

**Institucionet e mireqenies sociale dhe komunitetit, kapacitetet infrastrukturore- ndertesa kryesore, 2018**

Institucionet #	Ndertesa kryesore		
	Siperfaqja (m <sup>2</sup> )	Etazhiteti (#)	Kapacitetet (Shtreter (nr.))
Institucioni 01			
Institucioni 02			

Burimi:  
Shenim: Tabelë e detyrueshme.

**Institucionet e mireqenies sociale dhe komunitetit, kapacitetet infrastrukturore- ndertesa ndihmese/ permbajtjet percjellese, 2018**

Institucionet #	Ndertesa ndihmese A		Ndertesa ndihmese B		Ndertesa ndihmese C		Ndertesa ndihmese D	
	Siperfaqja (m <sup>2</sup> )	Etazhiteti (P)	Siperfaqja	Etazhiteti (#)	Siperfaqja (m <sup>2</sup> )	Etazhiteti (#)	Siperfaqja	Etazhiteti (P)
Institucioni 01								
Institucioni 02								

Burimi:  
Shenim: Tabelë e detyrueshme.

**Institucionet e mireqenies sociale dhe komunitetit, kapacitetet infrastrukturore- vendparkingjet, 2018**

Institucionet #	Vendparkingjet (nr.)	
	Per vizitor	Per zyrtar
Institucioni 01		
Institucioni 02		

Burimi:  
Shenim: Tabelë e detyrueshme.

**Institucionet e mireqenies sociale dhe komunitetit, hapesirat e gjelbera/ publike, 2018**

Institucionet #	Siperfaqja (ha)
Institucioni 01	
Institucioni 02	

Burimi:  
Shenim: Tabelë e detyrueshme.

**Institucionet e mireqenies sociale dhe komunitetit (Institucionet per sherbime te komunitetit), regjistri sipas vendbanimeve, 2018**

Vendbanimet #	Institucioni	Viti I themelimit	Lagja/ zona gravituese	Numri I banoreve
Vendbanimi 01				
Vendbanimi 02				

Burimi:  
Shenim: Tabelë e detyrueshme.

**Institucionet e mireqenies sociale dhe komunitetit, kapacitetet profesionale, 2018**

Institucionet #	Zyrtar te pergjitheshem (nr.)	Zyrtar te specializuar (nr.)
Institucioni 01		
Institucioni 02		

Burimi:

Shenim: Tabelë e detyrueshme.

**Institucionet e mireqenies sociale dhe komunitetit, kapacitetet hapesorore, 2018**

Institucionet #	Siperfaqja e parceles	(#) Siperfaqja e ndertuar (ha)	Siperfaqja e lire (ha)
Institucioni 01			
Institucioni 02			

Burimi:

Shenim: Tabelë e detyrueshme.

**Institucionet e mireqenies sociale dhe komunitetit, kapacitetet infrastrukurore- ndertesa kryesore, 2018**

Institucionet #	Ndertesa kryesore		
	Siperfaqja (m <sup>2</sup> )	Etazhiteti (#)	Stacionari Kapacitetet Shtreter (nr.)
Institucioni 01			
Institucioni 02			

Burimi:

Shenim: Tabelë e detyrueshme.

**Institucionet e mireqenies sociale dhe komunitetit, kapacitetet infrastrukurore- ndertesa ndihmese/ permbajtjet percjellese, 2018**

Institucionet #	Ndertesa ndihmese A		Ndertesa ndihmese B		Ndertesa ndihmese C		Ndertesa ndihmese D	
	Siperfaqja (m <sup>2</sup> )	Etazhiteti (P)	Siperfaqja	Etazhiteti (#)	Siperfaqja (m <sup>2</sup> )	Etazhiteti (#)	Siperfaqja	Etazhiteti (P)
Institucioni 01								
Institucioni 02								

Burimi:

Shenim: Tabelë e detyrueshme.

**Institucionet e mireqenies sociale dhe komunitetit, kapacitetet infrastrukurore- vendparkingjet, 2018**

Institucionet #	Vendparkingjet (nr.)	
	Per vizitor	Per zyrtar
Institucioni 01		
Institucioni 02		

Burimi:

Shenim: Tabelë e detyrueshme.

**Institucionet e mireqenies sociale dhe komunitetit, hapesirat e gjelbera/ publike, 2018**

Institucionet #	Siperfaqja (ha)
Institucioni 01	
Institucioni 02	

Burimi:

Shenim: Tabelë e detyrueshme.

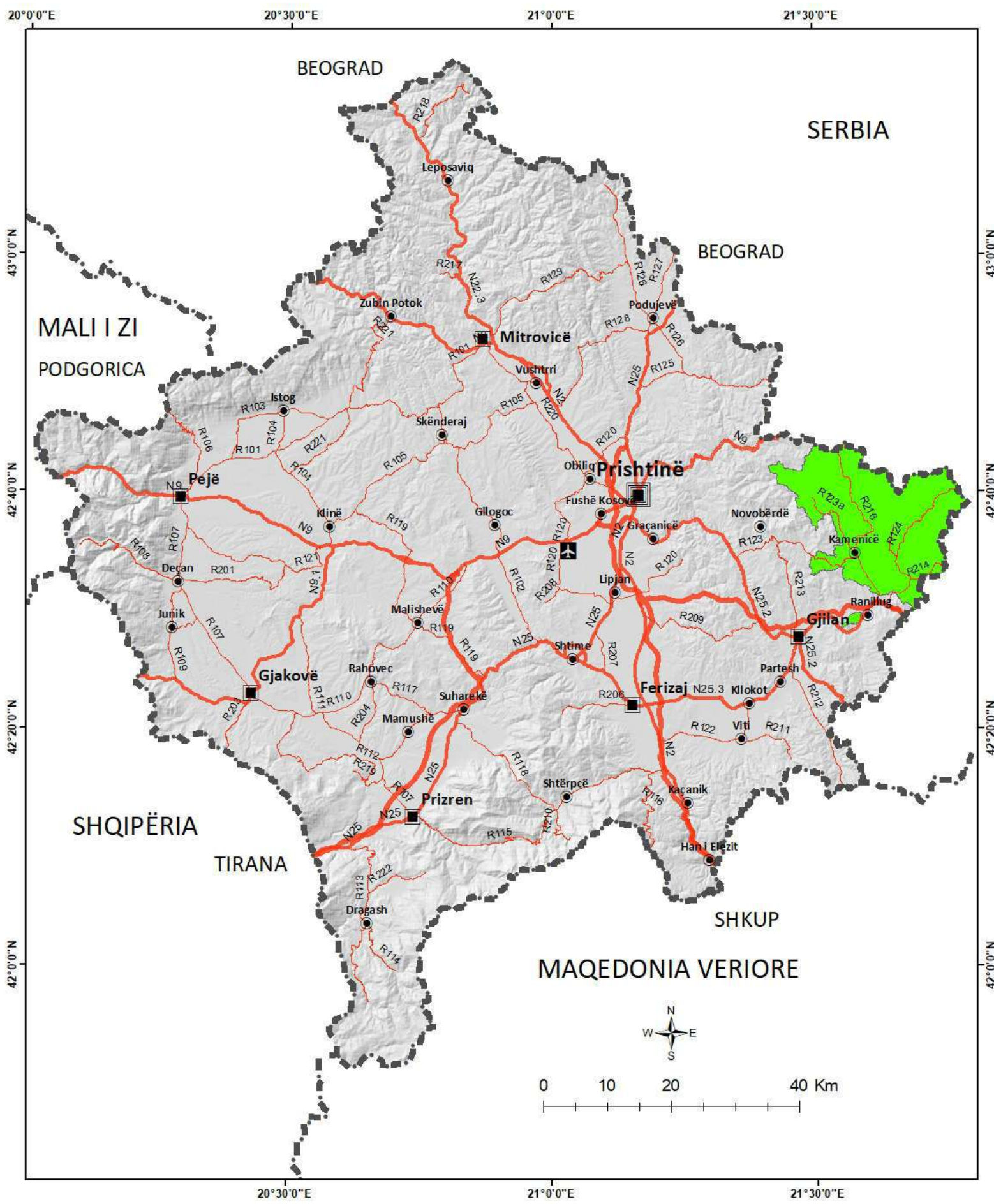

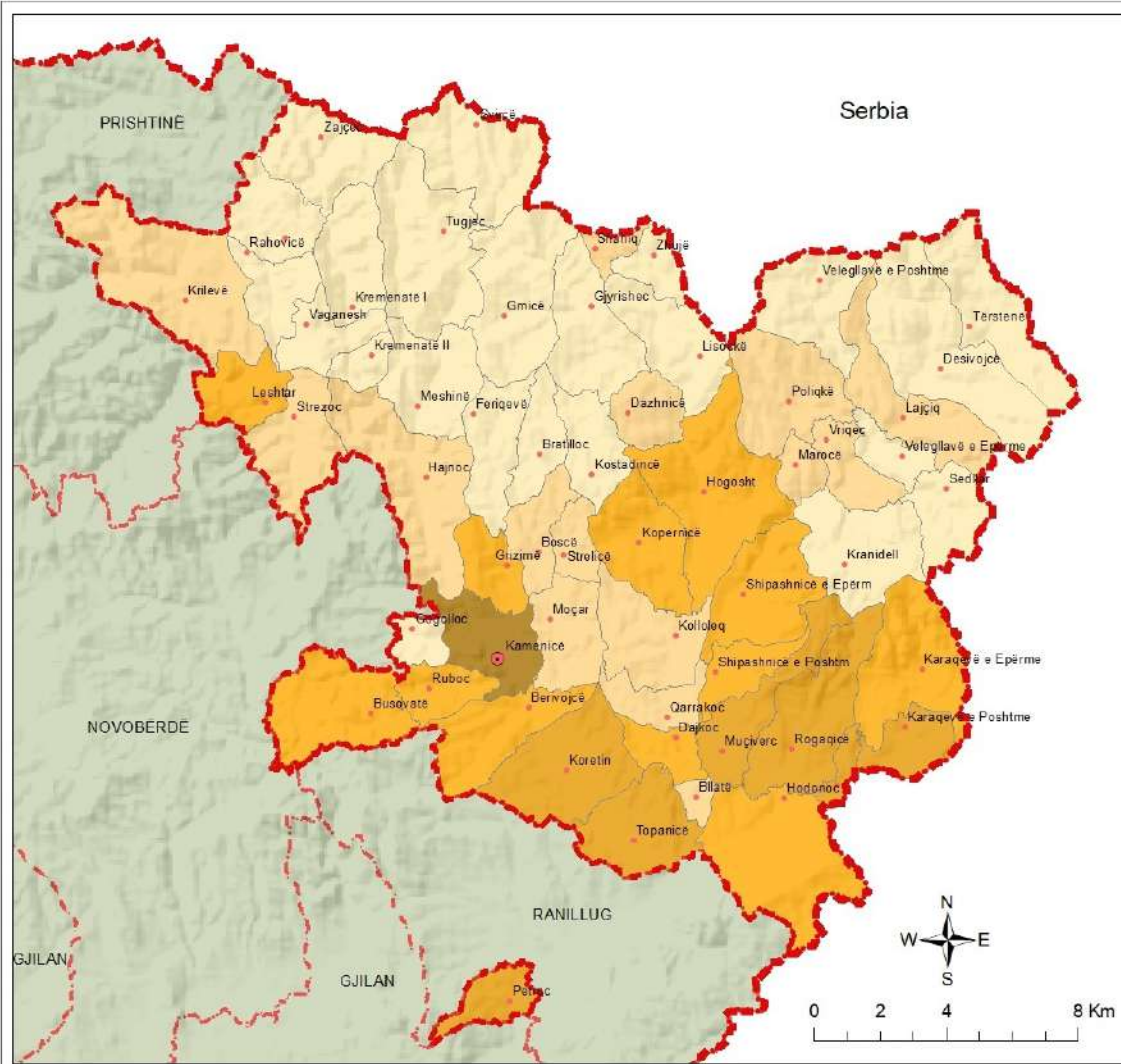

**KOMUNA E KAMENICËS**  
Drejtoria për urbanizëm  
dhe planifikim hapësinor

**PLANI ZHVILLIMOR KOMUNAL  
2024-2032**

Gjendja ekzistuese

**HARTA E DENDËSISË SIPAS  
VENDBANIMEVE**

Nr 02      Shkalla: 1: 115 000

**Legjenda:**

- Kufiri Shtetëror
- Kufiri i komunës së Kamenicës
- Qendër komunale
- Vendbanime
- Kufiri i komunave fqinje

**Dendësia banorë për km<sup>2</sup>**

- deri 15 banorë
- 15 - 50
- 51 - 200
- 201 - 500
- mbi 500 banorë



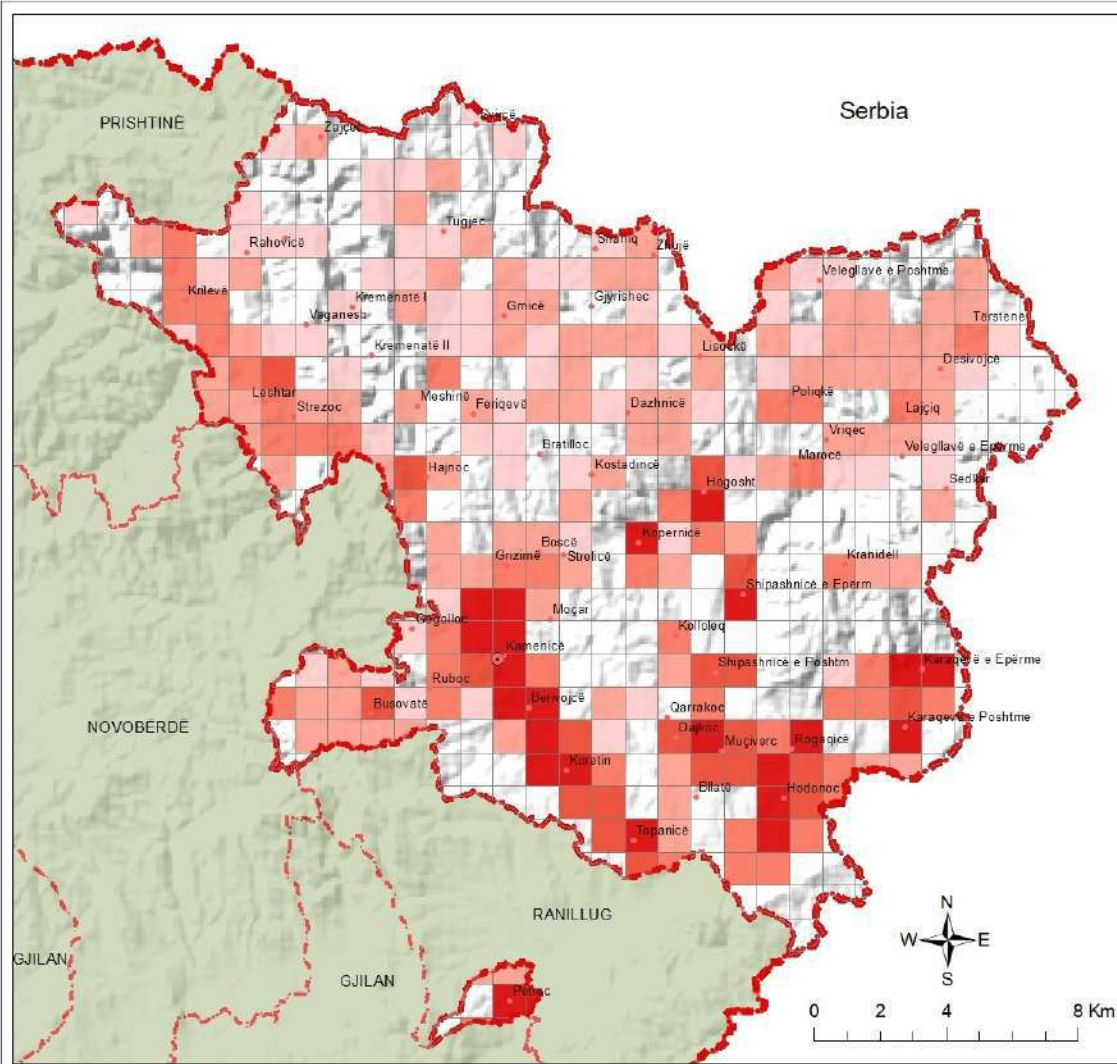

**KOMUNA E KAMENICËS**  
Drejtoria për urbanizëm  
dhe planifikim hapësor

**PLANI ZHVILLIMOR KOMUNAL**  
**2024-2032**

Gjendja ekzistuese

**HARTA E DENDËSISË**  
**SË POPULLSISË PËR KM<sup>2</sup>**

Nr 03      Shkalla: 1: 115 000

**Legjenda:**

- Kufiri Shtetëror
- Kufiri i komunës së Kamenicës
- Kufiri i komunave fqinje
- Qendër komunale
- Vendbanime

**Dendësia e popullsisë për km<sup>2</sup>**

- Deri 10 banorë
- 10 - 50
- 51 - 200
- 201 - 500
- Mbi 500

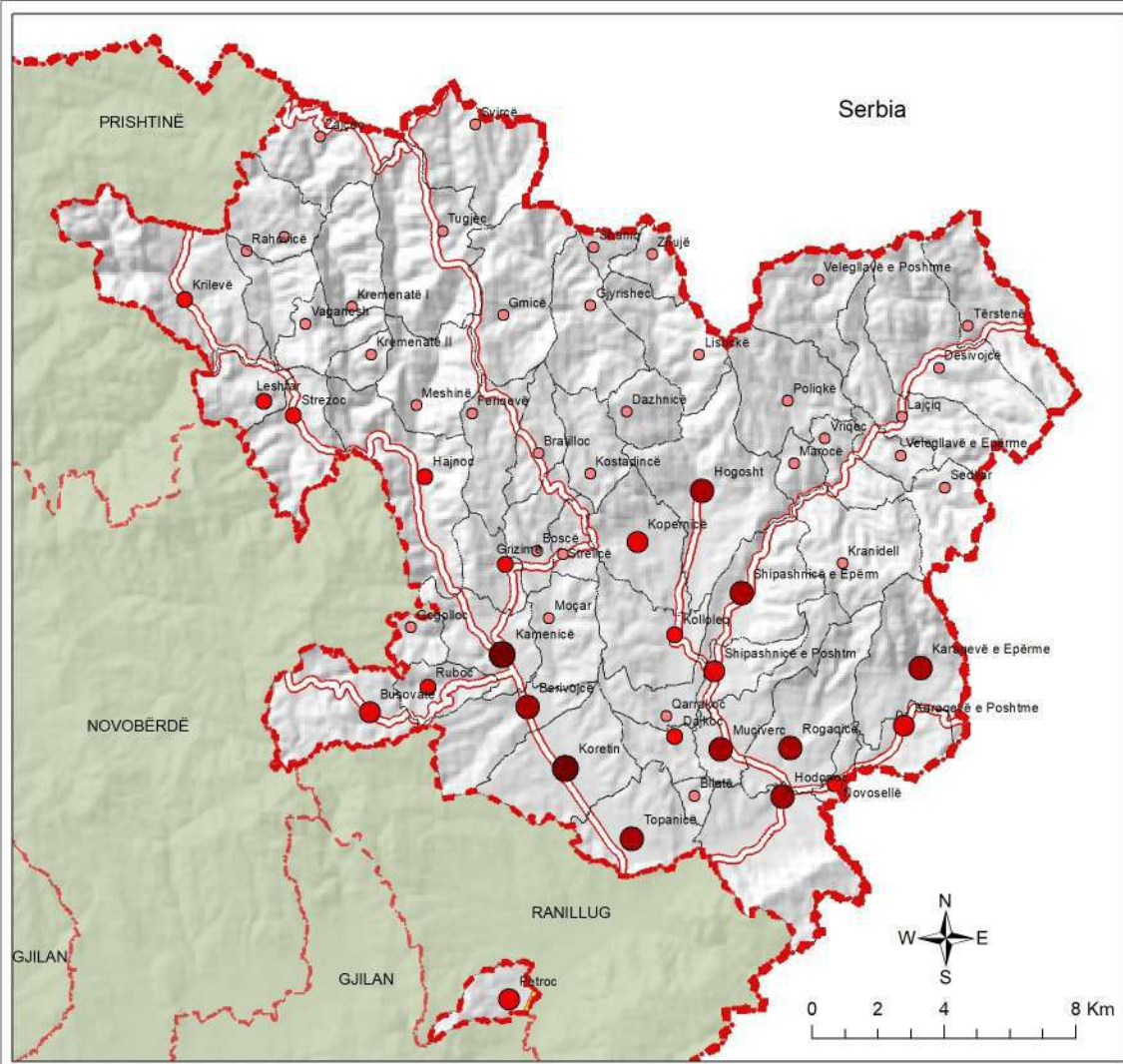

**KOMUNA E KAMENICËS**  
Drejtoria për urbanizëm  
dhe planifikim hapësior

**PLANI ZHVILLIMOR KOMUNAL**  
2024-2032

**Gjendja ekzistuese**

**HARTA E SHPËRNDARJES SË EKONOMIVE FAMILJARE SIPAS VENDBANIMEVE**

Nr 00      Shkalla: 1: 115 000

**Legjenda:**

- Kufiri Shtetëror
- Kufiri i komunës së Kamenicës
- Kufiri i komunave fqinje

**Kufiri i zonave kadastrale**

- Kufiri i zonave kadastrale

**Ekonomitë familjare**

- 0 deri 50 EF
- 51 - 100
- 101 - 200
- 201 - 500
- Më shumë se 500 EF

Rrugë Nacionale

Rrugë Regjionale

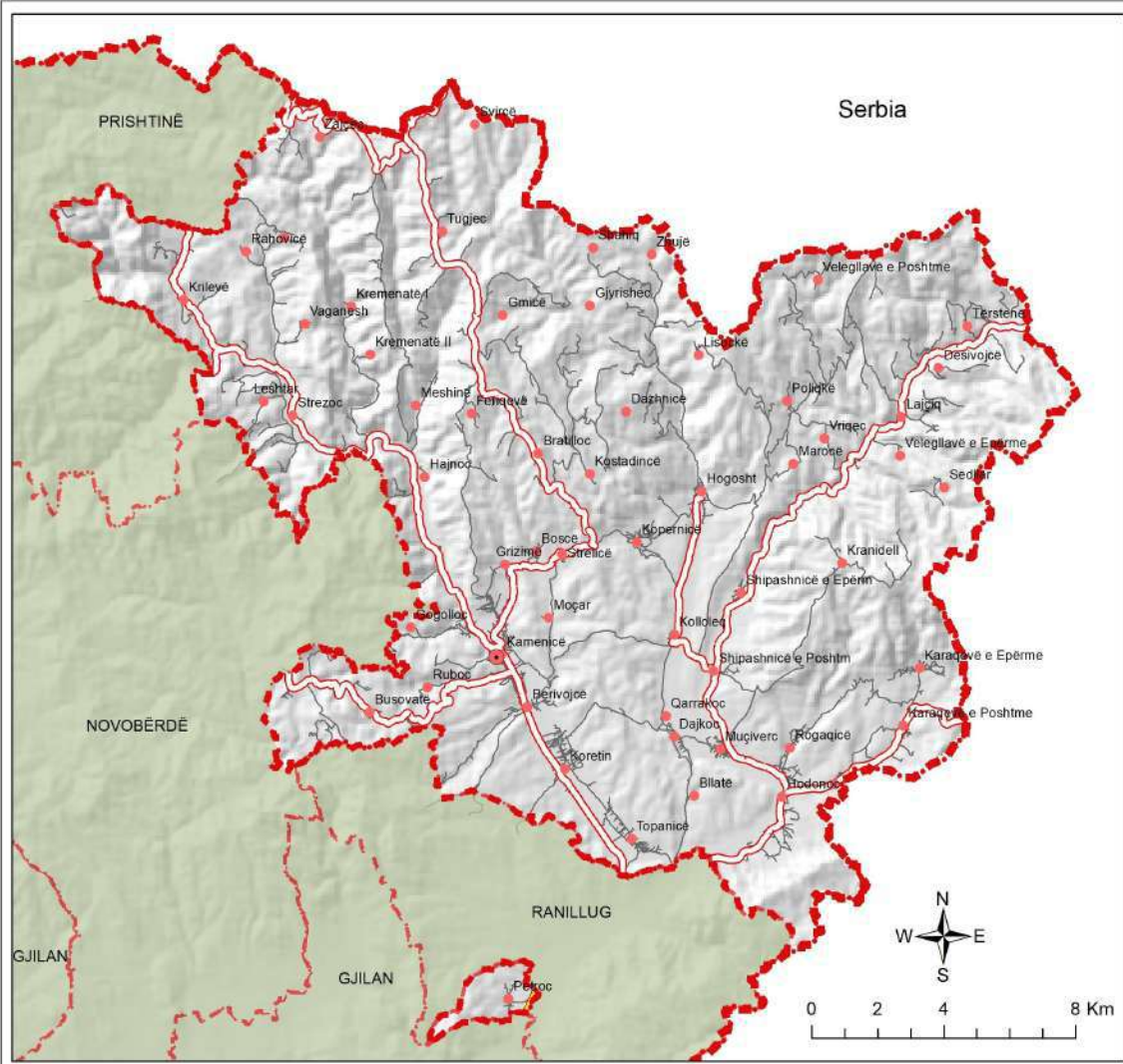

KOMUNA E KAMENICËS  
 Drejtoria për urbanizim  
 dhe planifikim hapësror

**PLANI ZHVILLIMOR KOMUNAL**  
 2024-2032

**Gjendja ekzistuese**

**HARTA E RRJETIT RRUGOR**

Nr 03	Shkalla: 1: 115 000
-------	---------------------

**Legjenda:**

- Kufiri Shtetëror
- Kufiri i komunës së Kamenicës
- Kufiri i komunave fqinje
- Qendër komunale
- Vendbanime
- Rrugë Nationale
- Rrugë Regjionale
- Rrugë lokale

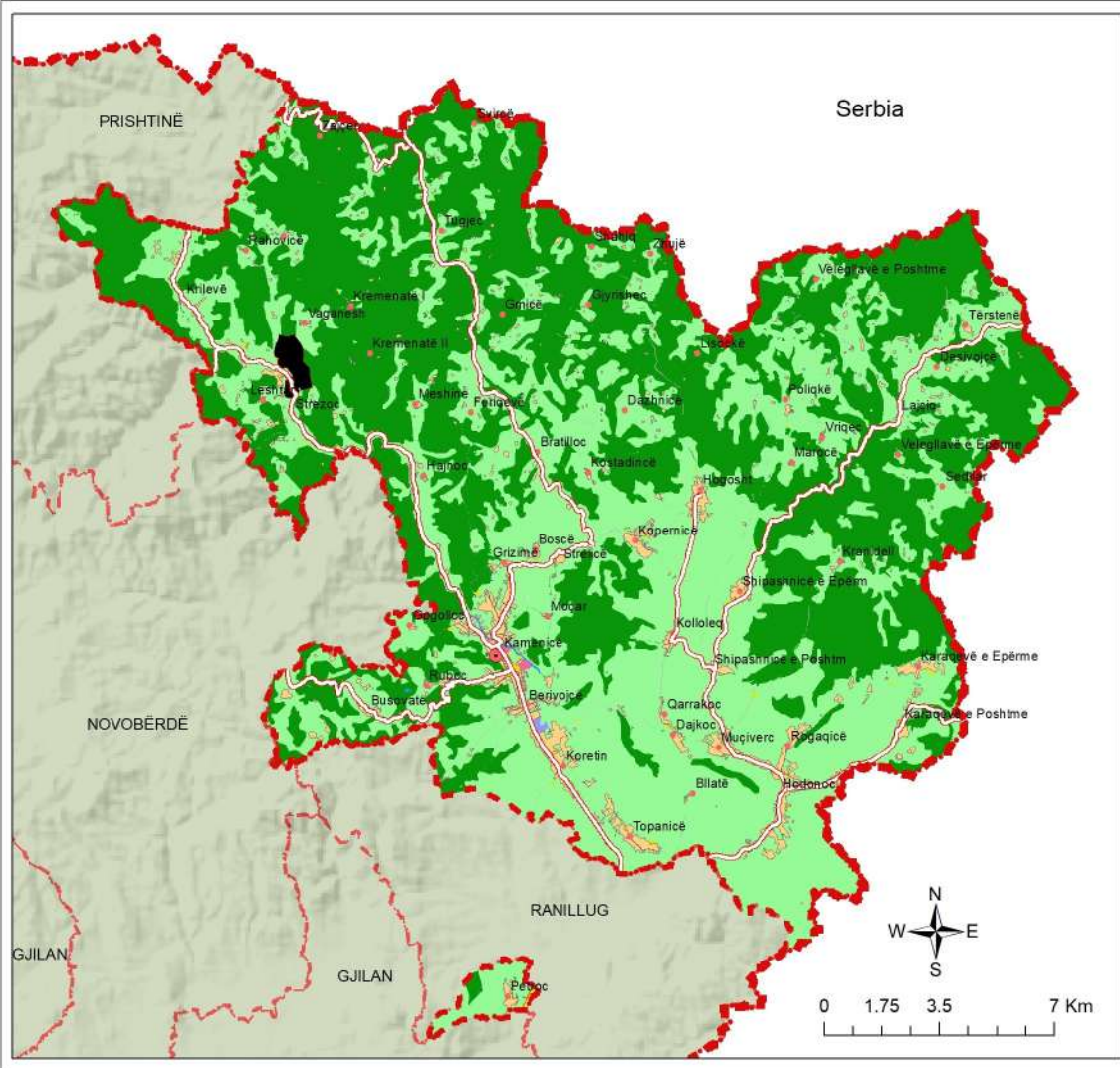

**KOMUNA E KAMENICES**  
 Drejtoria për urbanizëm  
 dhe planifikim hapësinor

**PLANI ZHVILLIMOR KOMUNAL  
 2024-2032**

**Gjendja ekzistuese**

**HARTA E SHFRYTËZIMIT TË TOKËS**

Nr 00      Shkalla: 1: 115 000

**Legjenda:**

- Kufiri Shtetëror
- Kufiri i komunës së Kamenices
- Rrugë nacionale
- Rrugë rajonale
- Qendër komunale
- Vendbanime
- Kufiri i komunave fqinje
- Banim
- Shërbim tregtar
- Industri
- Shërbim i komunitetit
- Komunikacion - transport
- Bujqësi
- Rekreacion
- Pyje
- Sipërfaqe ujore
- Minierë dhe gurorë

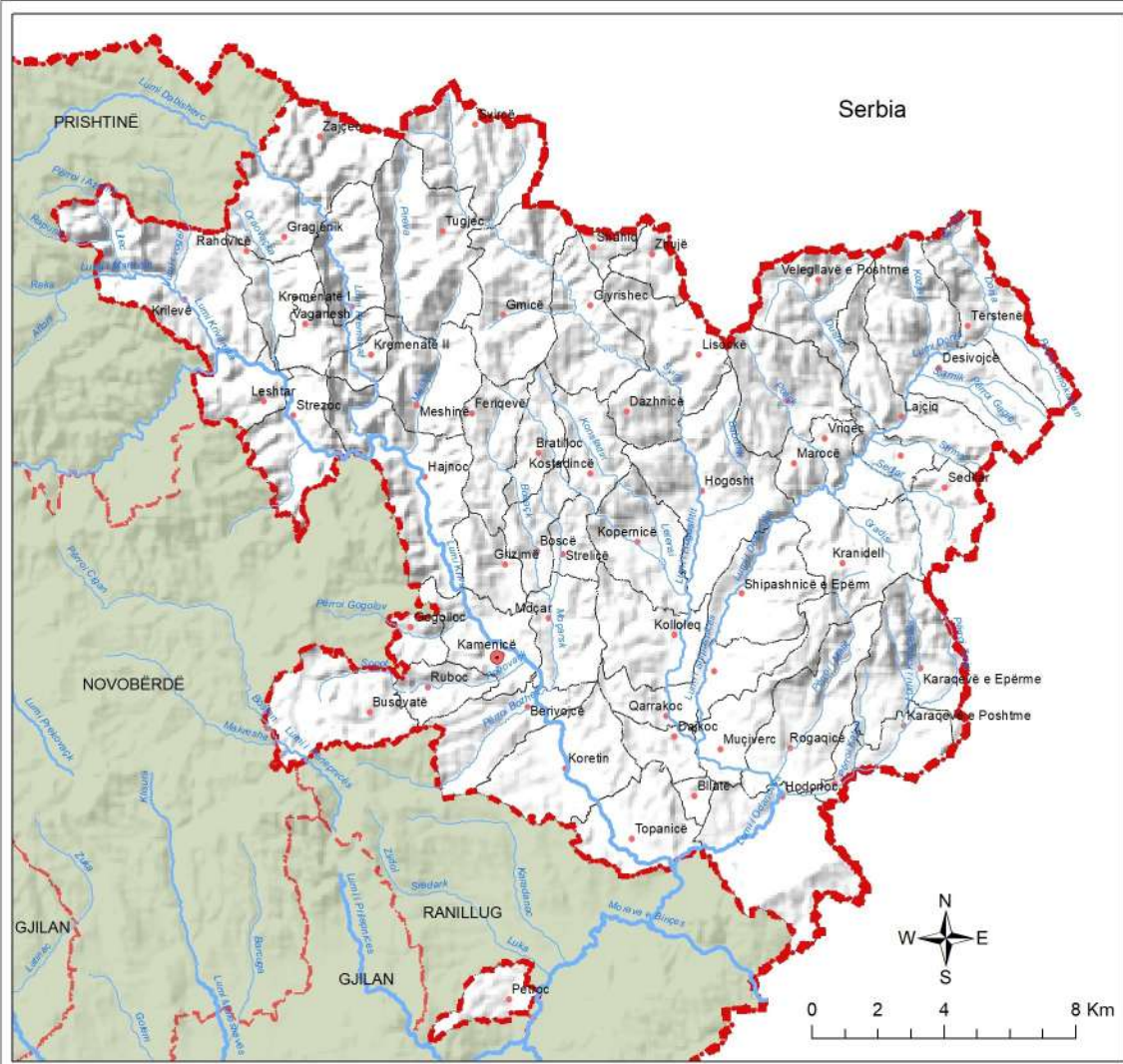

**KOMUNA E KAMENICËS**  
Drejtoria për urbanizëm  
dhe planifikim hapësinor

**PLANI ZHVILLIMOR KOMUNAL  
2024-2032**

Gjendja ekzistuese

**Rrjeti hidrografik**

Nr 00      Shkalla: 1: 115 000

**Legjenda:**

- Kufiri Shtetëror
- Kufiri i komunës së Kamenicës
- Qendër komunale
- Vendbanime
- Kufiri i komunave fqinje

**Zona kadastrale**

- Zona kadastrale

**Rrjeti hidrografik**

- Lum
- Degë lumi
- Përrua

KOMUNA E KAMENICËS  
Drejtoria për urbanizëm  
dhe planifikim hapësinor

**PLANI ZHVILLIMOR KOMUNAL  
2024-2032**

Gjendja ekzistuese

**HARTA PEDOLOGJIKE**

Nr 00

Shkalla: 1: 115 000

**Legjenda:**

- Kufiri Shtetëror
- Kufiri i komunës së Kamenicës
- Qendër komunale
- Vendbanime
- Kufiri i komunave fqinje

**Llojet e tokave**

- Akrum sanorë-telnyorë
- Alevonale-Delovionale Raroro-telnyorë
- Delorim telnyorë
- Litosol mbi formacione shkëmbinjsh acidik (granit, dacit, etj.)
- Litosol mbi formacione shkëmbinjsh gurë-grit (gnais, mikashist, filit, argjeshist etj.)
- Ranker tipik mbi gurë-grit (filit, etj.)
- Ragosol mbi argjllëqinjsh
- Ragosol mbi shkëmbinj të ftohtë
- Smeozik e eroduar
- Smeozik e kafënj me gjejt
- Smeozik e kafënjzbur
- Smeozik e lekuar me pseudogjejt
- Smeozik e pakëmbizuar
- Smeozik në proces të kafënjzimit
- Tokë e kafënj e caktë mbi fliq
- Tokë e kafënj e caktë mbi substrat gurë-grit (filit, mikashist, etj.)
- Tokë e kafënj e caktë mbi shkëmbinj acidik (kvartci, konglomerat, etj.)
- Tokë e kafënj të hirtorë mbi argjllëqinjsh
- Tokë e kafënj të hirtorë mbi argjllëqinjsh
- Tokë e kafënj të hirtorë mbi substrat gëlqeror i ftohtë
- Tokë e luge e kafënjzuar mbi formacion gëlqerorë të ftohtë

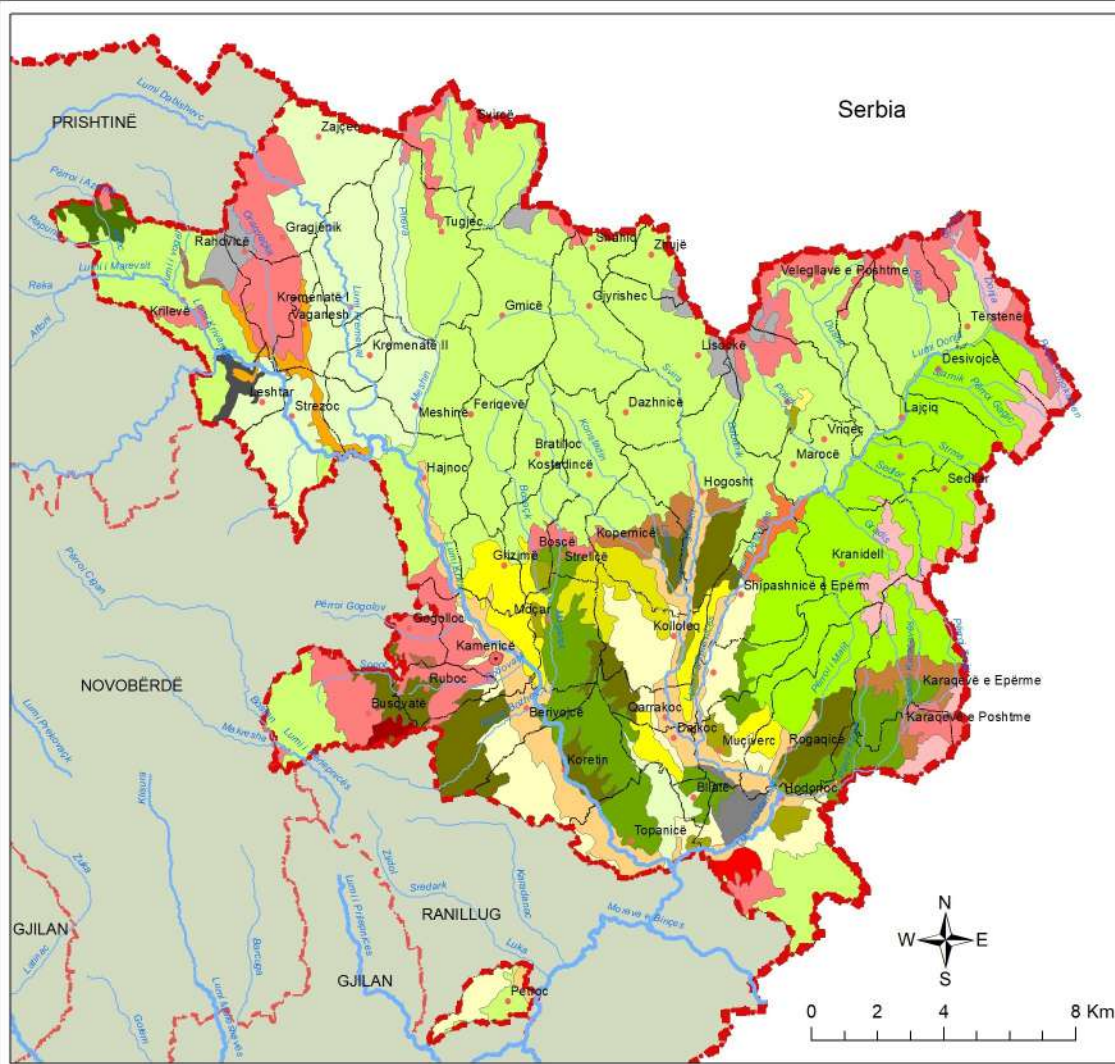

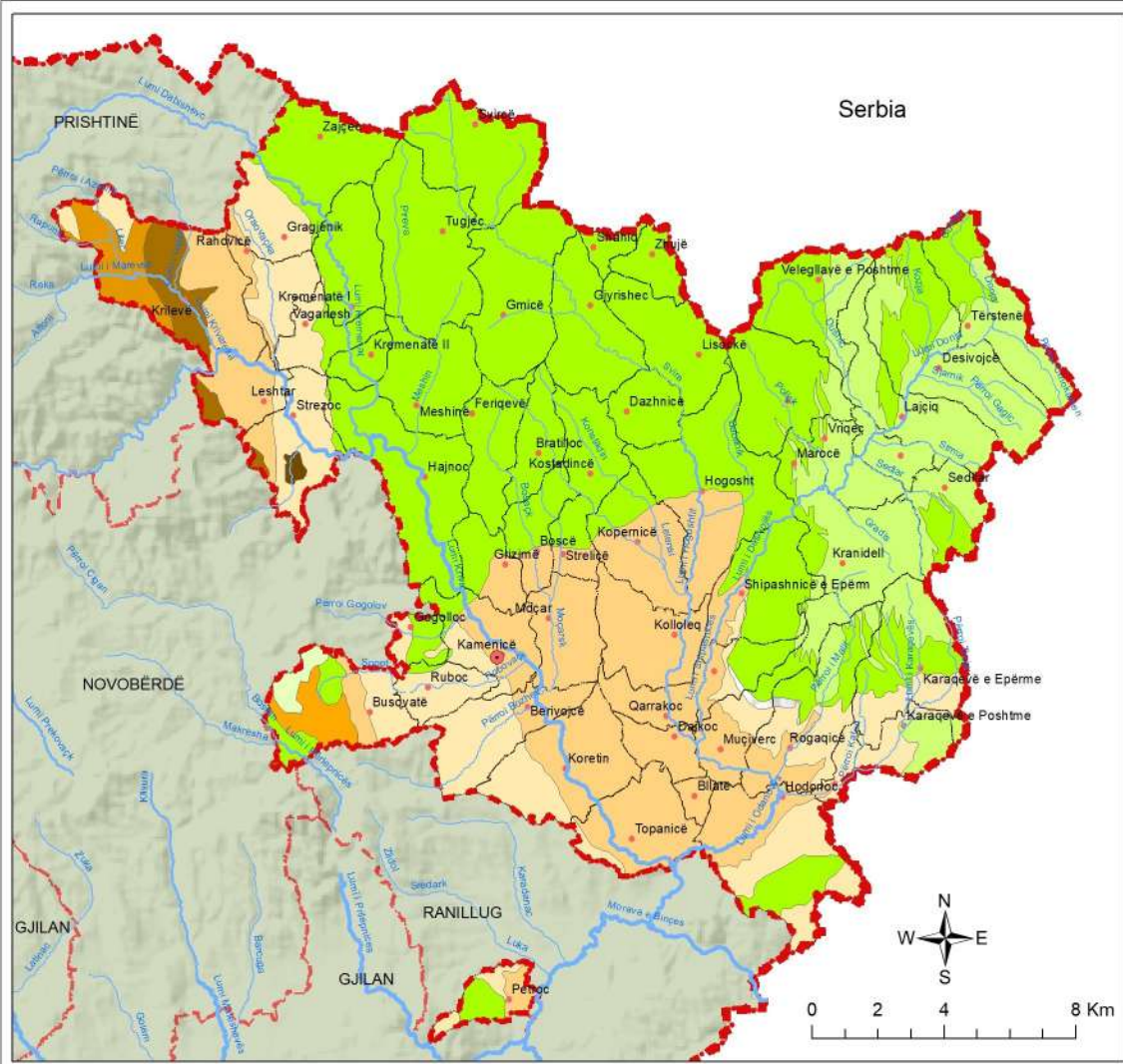

KOMUNA E KAMENICES  
 Drejtoria për urbanizëm  
 dhe planifikim hapësitor

PLANI ZHVILLIMOR KOMUNAL  
 2024-2032

Gjendja ekzistuese

HARTA E PËRBËRJES GJEOLGJIKE

Nr 00      Shkalla: 1: 115 000

**Legjenda:**

- Kufiri Shtetëror
- Kufiri i komunës së Kamenicës
- Qendër komunale
- Vendbanime
- Kufiri i komunave fqinjë

**Zona kadastrale**

- Zona kadastrale

- Guri gëlqeror
- Gurë me baltë+Ranë+Guri gëlqeror/Marlstone
- Memer
- Ranë+shkemb. te perzier+Guri gëlqeror/Marlstone
- Shkëmbinj konglomerat
- Shkëmbinjë Piroklastik, të pa ndashëm
- Shkëmbinjë Plutonik, të pa ndashëm
- Shkëmbinjë metamorfik, të pa ndashëm
- Lum kryesor
- Degë lumi
- Përrua

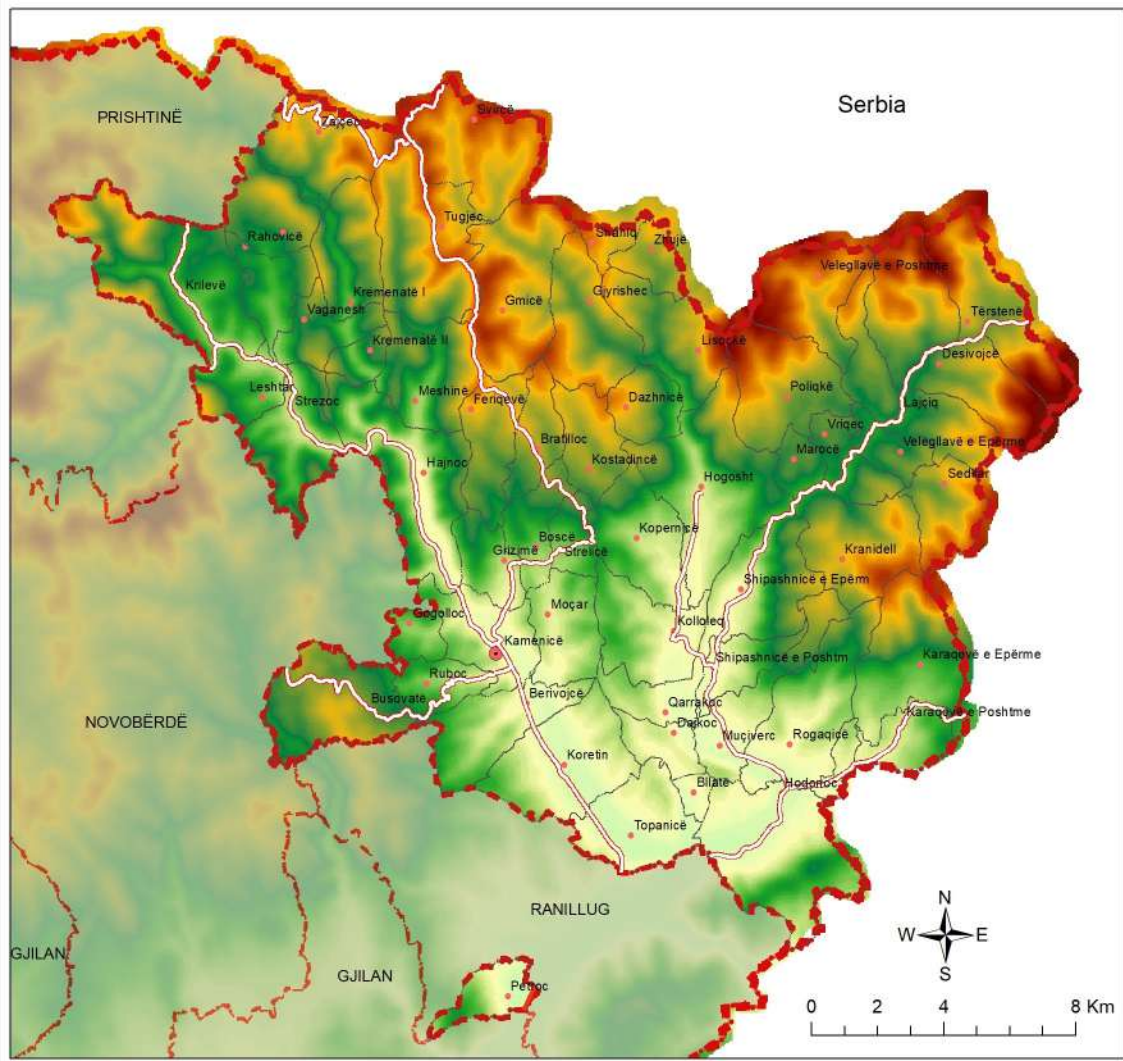

**KOMUNA E KAMENICES**  
Drejtoria për urbanizëm  
dhe planifikim hapësior

**PLANI ZHVILLIMOR KOMUNAL  
2024-2032**

**Gjendja ekzistuese**

**Hipsometria e terrenit**

Nr XX      Shkalla: 1: 115 000

**Legjenda:**

-  Kufiri Shtetëror
-  Kufiri i komunës së Kamenicës
-  Zonat kadastrale\_Kamenice
-  Qendër komunale
-  Vendbanime
-  Kufiri i komunave fqinje



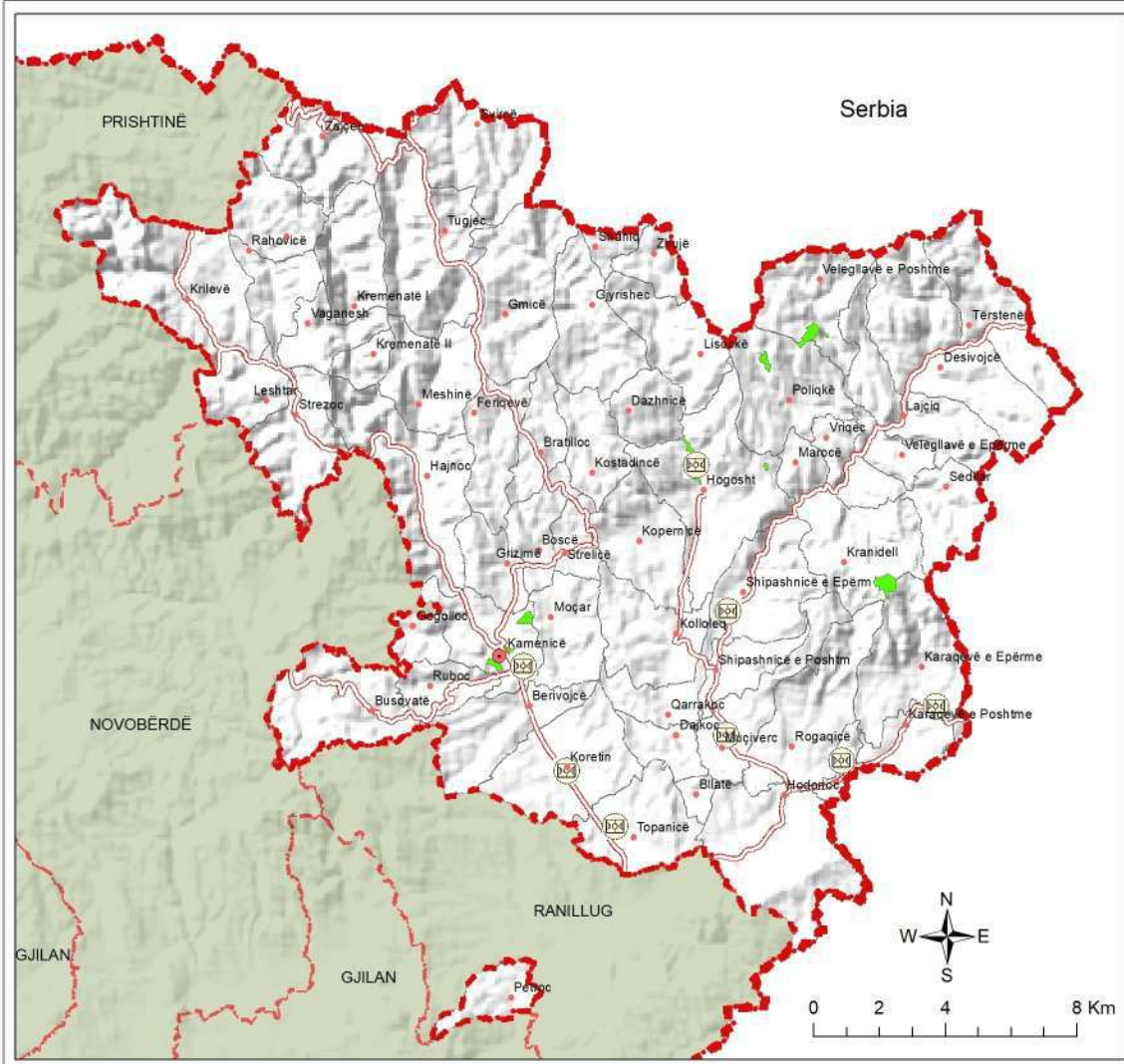

**KOMUNA E KAMENICËS**  
 Drejtoria për urbanizëm  
 dhe planifikim hapësinor

**PLANI ZHVILLIMOR KOMUNAL  
 2024-2032**

Gjendja ekzistuese

**HARTA E OBJEKTEVE SPORTIVE**

Shkalla: 1: 115 000

**Legjenda:**

-  Kufiri Shtetëror
-  Kufiri i komunës së Kamenicës
-  Kufiri i komunave fqinje
-  Qendër komunale
-  Vendbanime
-  Fushë futblli
-  Zona rekreative
-  Kufiri kadastral



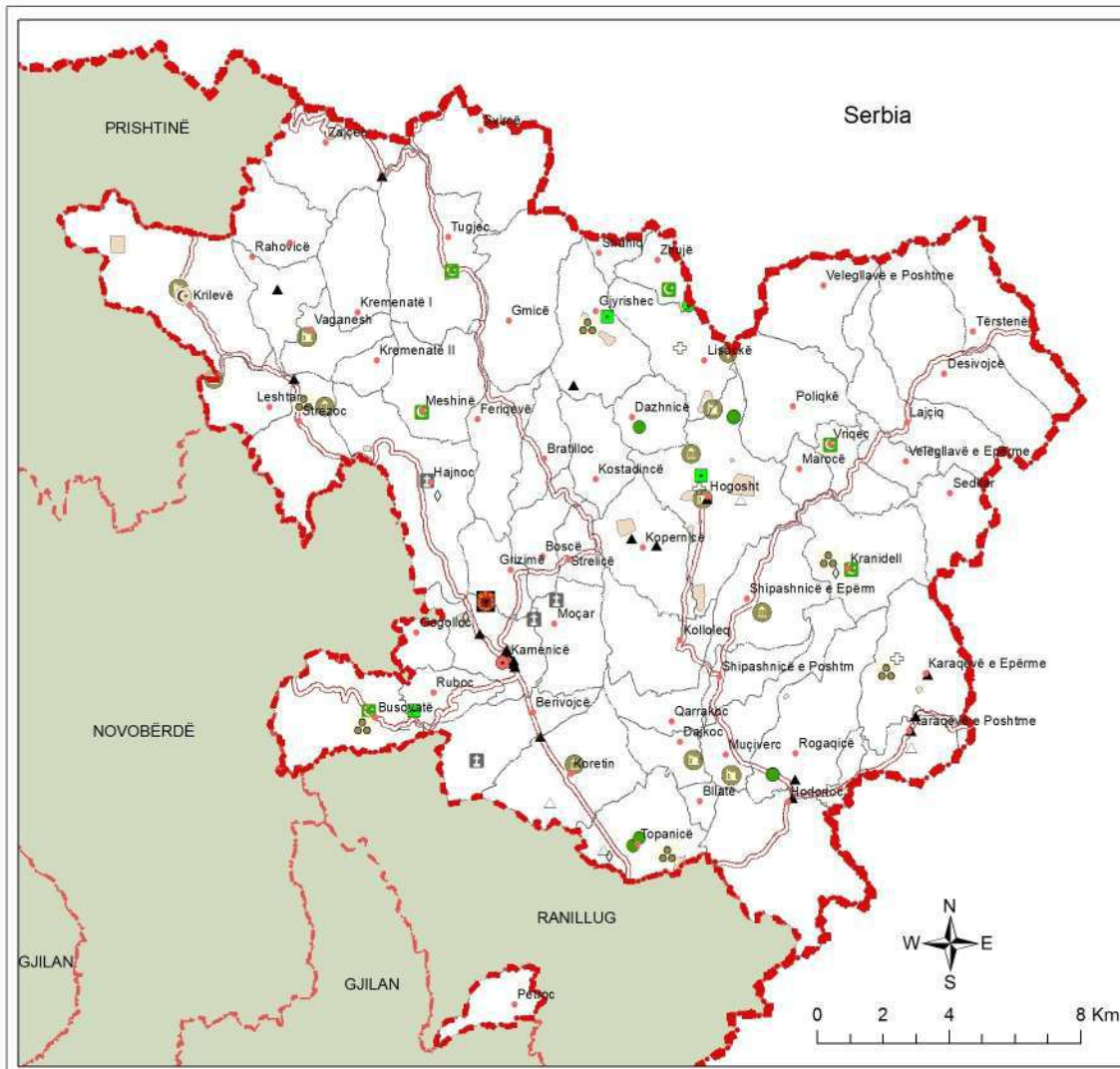

**KOMUNA E KAMENICËS**  
Drejtoria për urbanizëm  
dhe planifikim hapësinor

**PLANI ZHVILLIMOR KOMUNAL**  
**2024-2032**

**Gjendja ekzistuese**

**HARTA E SHTRIRJES SË ASETETEVE TË**  
**TRASHËGIMISË KULTURORE**

Shkalla: 1: 115 000

- Legjenda:**
- Kufiri Shtetëror
  - Kufiri i komunës së Kamenicës
  - Kufiri i komunave fqinje
  - Kufiri kadastral
  - Qendër komunale
  - Vendbanime
  - Gërmadhe
  - Kalajë e vjetër
  - Lokalitet/Vendbanim i vjetër
  - Teqe
  - Trashëgimi natyror
  - Tyrbe
  - Kullë
  - Lapidar
  - Lokalitet arkeologjik
  - Manastir
  - Mejtëp
  - Monument kulturor ilir
  - Mulli
  - Kisha e vjetër ilire
  - Varrezat e dëshmorëve të UÇK-së
  - Xhami e vjetër
  - Zonat arkeologjike

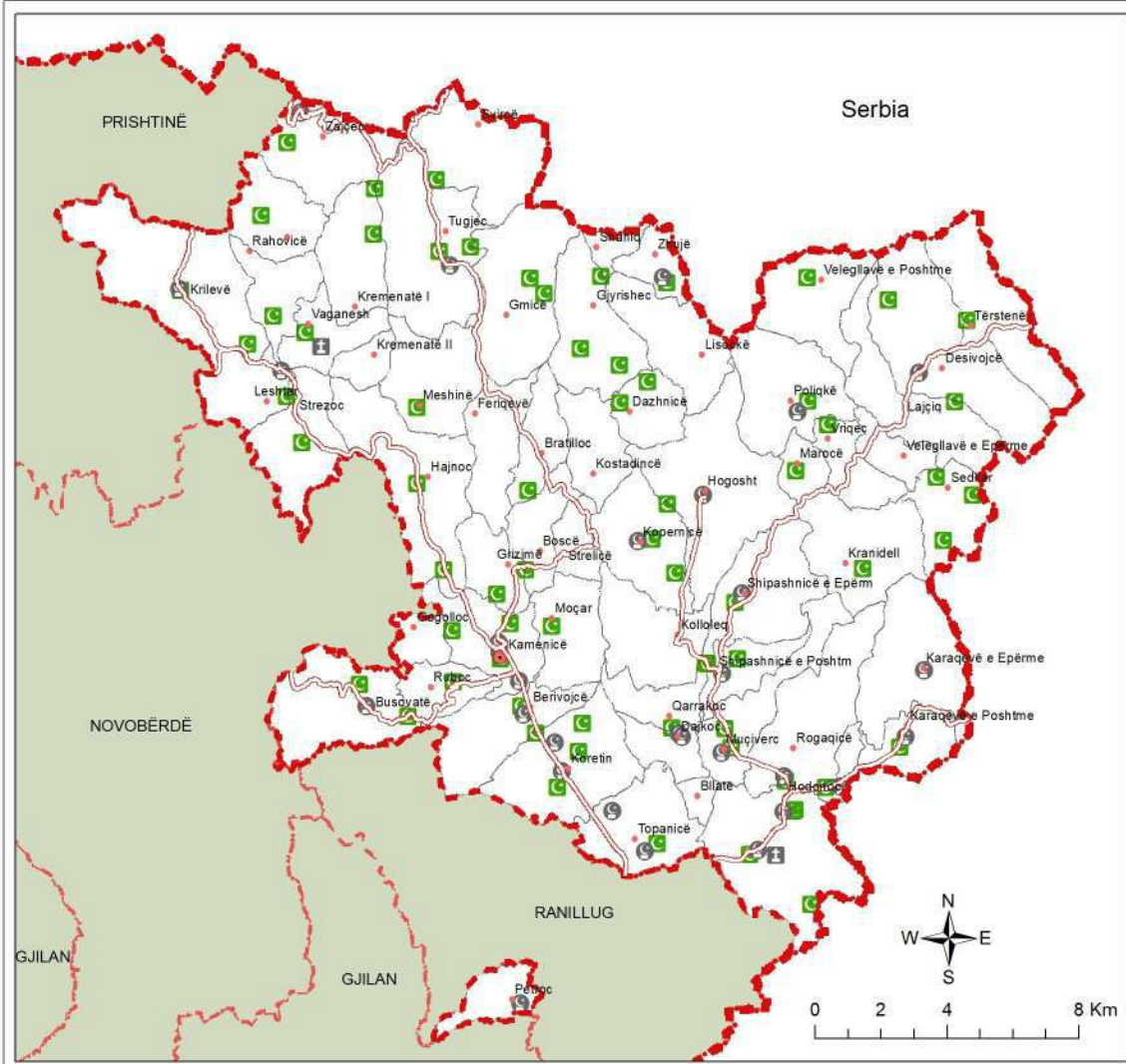

**KOMUNA E KAMENICËS**  
 Drejtoria për urbanizëm  
 dhe planifikim hapësror

**PLANI ZHVILLIMOR KOMUNAL**  
**2024-2032**

Gjendja ekzistuese

**HARTA E SHPËRNDARJES SË OBJEKTEVE**  
**FETARE DHE VARREZAVE**

Nr 00      Shkalla: 1: 115 000

**Legjenda:**

- Kufiri Shtetëror
- Kufiri i komunës së Kamenicës
- Kufiri i komunave fqinje
- Kufiri kadastral
- Qendër komunale
- Vendbanime
- Xhami
- Kishë
- Varreze

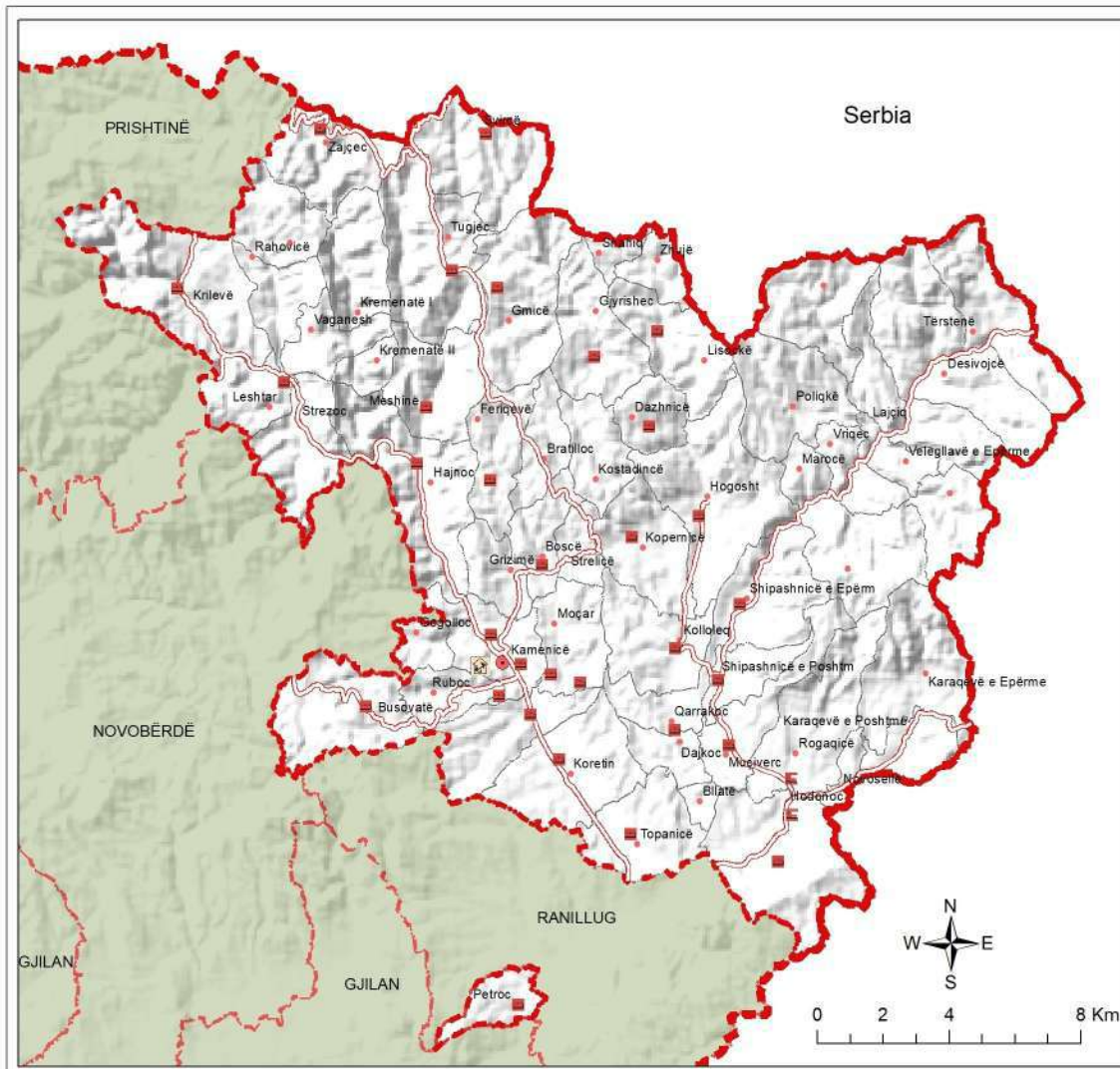

**KOMUNA E KAMENICËS**  
 Drejtoria për urbanizëm  
 dhe planifikim hapësiror

**PLANI ZHVILLIMOR KOMUNAL**  
**2024-2032**

Gjendja ekzistuese

**HARTA E SHPËRNDARJES SË**  
**INSTITUCIONEVE ARSIMORE**

Nr 02      Shkalla: 1: 115 000

**Legjenda:**

-  Kufiri Shtetëror
-  Kufiri i komunës së Kamenicës
-  Kufiri i komunave fqinje
-  Qendër komunale
-  Vendbanime
-  Çerdhe
-  Shkollë ekzistuese
-  Kufiri kadastral

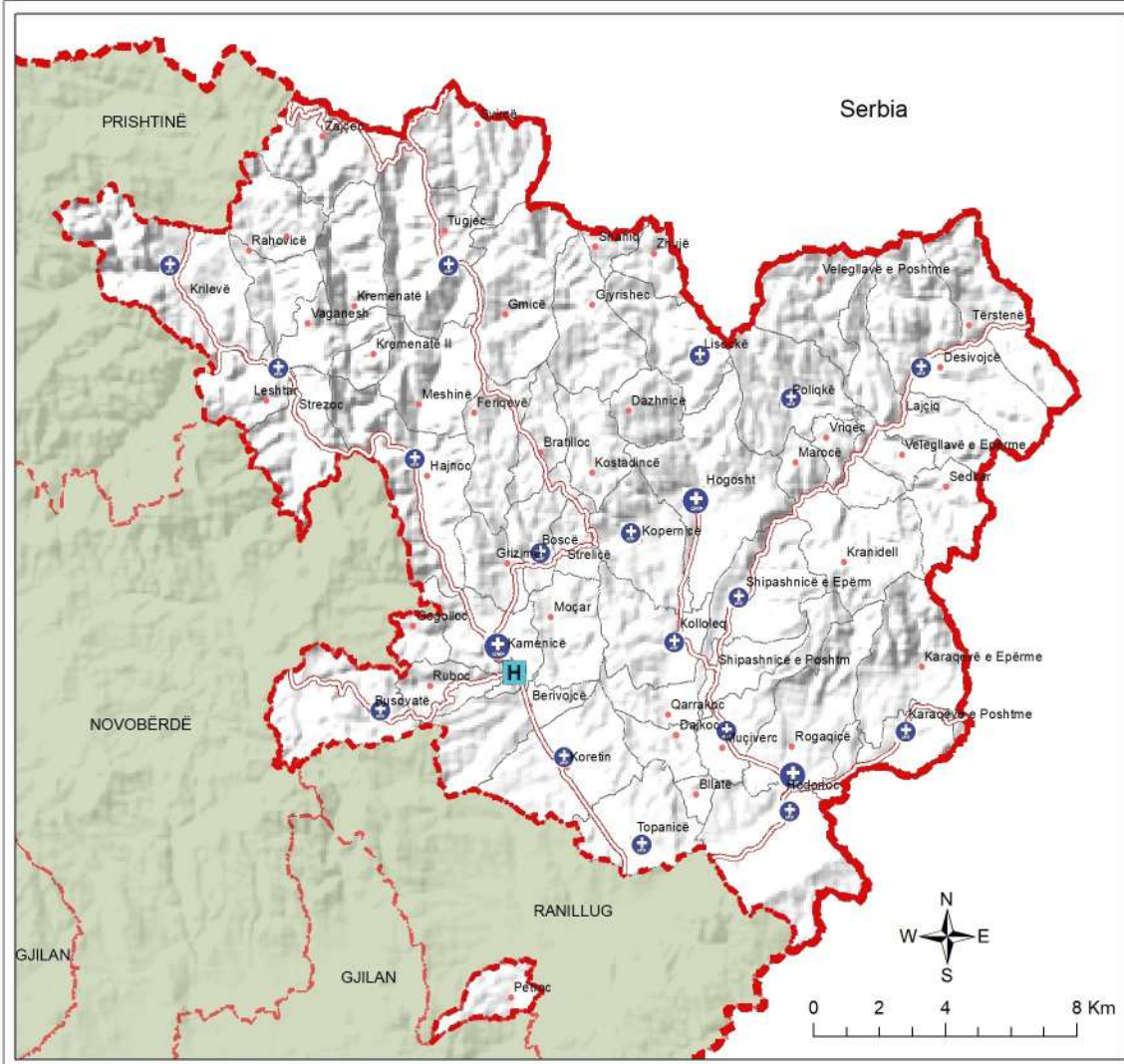

**KOMUNA E KAMENICËS**  
Drejtoria për urbanizëm  
dhe planifikim hapësior

**PLANI ZHVILLIMOR KOMUNAL**  
**2024-2032**

Gjendja ekzistuese

**HARTA E INSTITUCIONEVE**  
**SHËNDËTËSORE**

Nr 02 | Shkalla: 1: 115 000

**Legjenda:**

-  Kufiri Shtetëror
-  Kufiri i komunës së Kamenicës
-  Kufiri i komunave fqinje
-  AMF
-  QMF
-  QKMF
-  Qendër komunale
-  Vendbanime
-  Kufiri kadastral

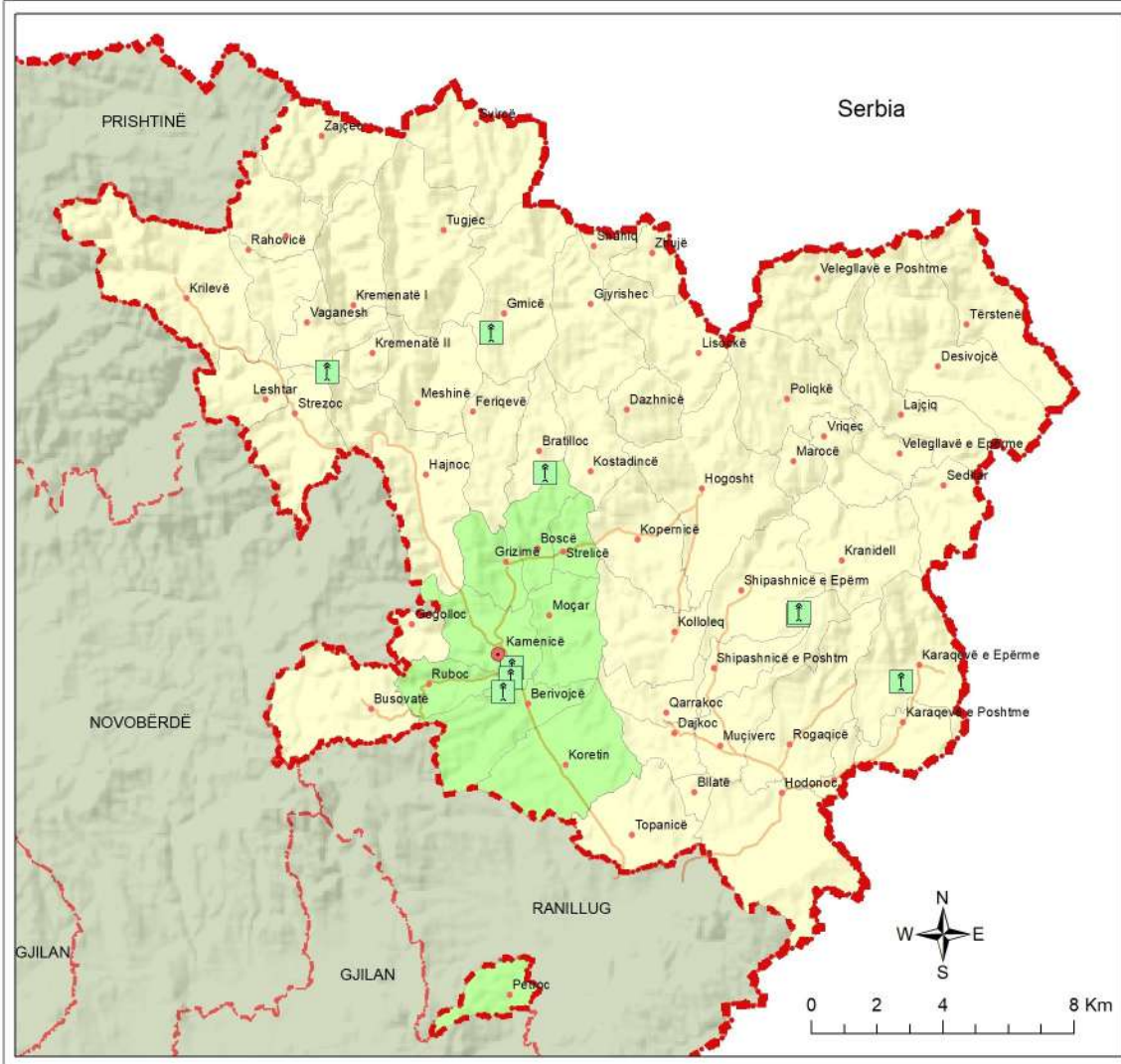

**KOMUNA E KAMENICËS**  
 Drejtoria për urbanizëm  
 dhe planifikim hapësiror

**PLANI ZHVILLIMOR KOMUNAL**  
**2024-2032**

**Gjendja ekzistuese**

**HARTA E RRJETIT TË TELEKOMUNIKACIONIT**

Nr 00 | Shkalla: 1: 115 000

**Legjenda:**

- Kufiri Shtetëror
- Kufiri i komunës së Kamenicës
- Kufiri i komunave fqinje
- Qendër komunale
- Vendbanime
- Antene transmetuese e PTK dhe internetit
- Vendbanimet Me telefoni fikse
- Vendbanimet PA telefoni fikse
- Rrjeti kablor i telefonisë

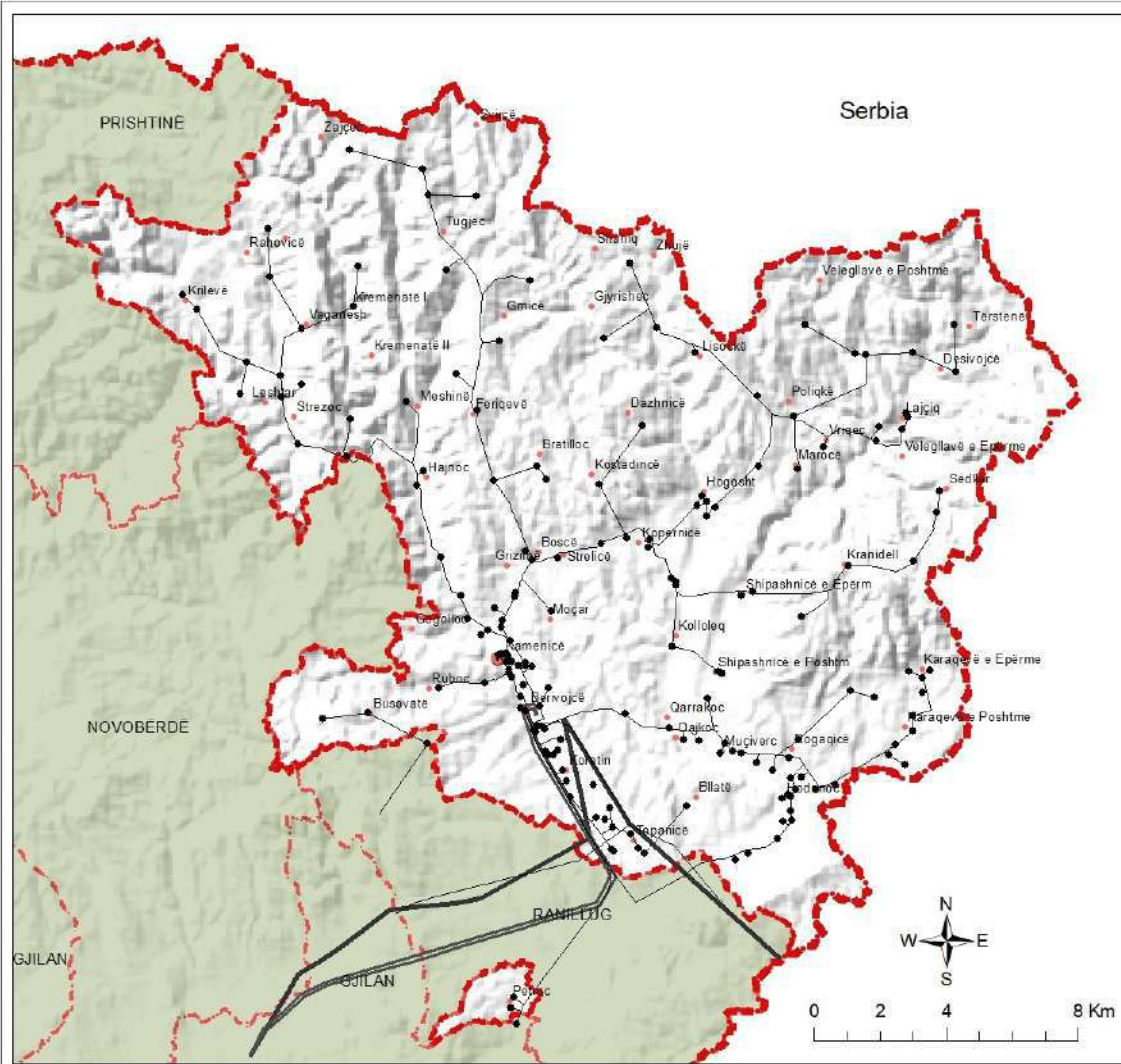

**KOMUNA E KAMENICËS**  
Drejtoria për urbanizëm  
dhe planifikim hapësinor

---

**PLANI ZHVILLIMOR KOMUNAL**  
**2024-2032**

---

**Gjendja ekzistuese**

---

**HARTA E RRJETIT ELEKTRIK**

---

Nr 02      Shkalla: 1: 115 000

---

**Legjenda:**

- Kufiri Shtetëror
- Kufiri i komunës së Kamenicës
- Qendër komunale
- Vendbanime
- Kufiri i komunave fqinje
- Trafot elektrike
- Largperçues 10-20 kW
- Largperçues 35 kW
- Largperçues 110 kW



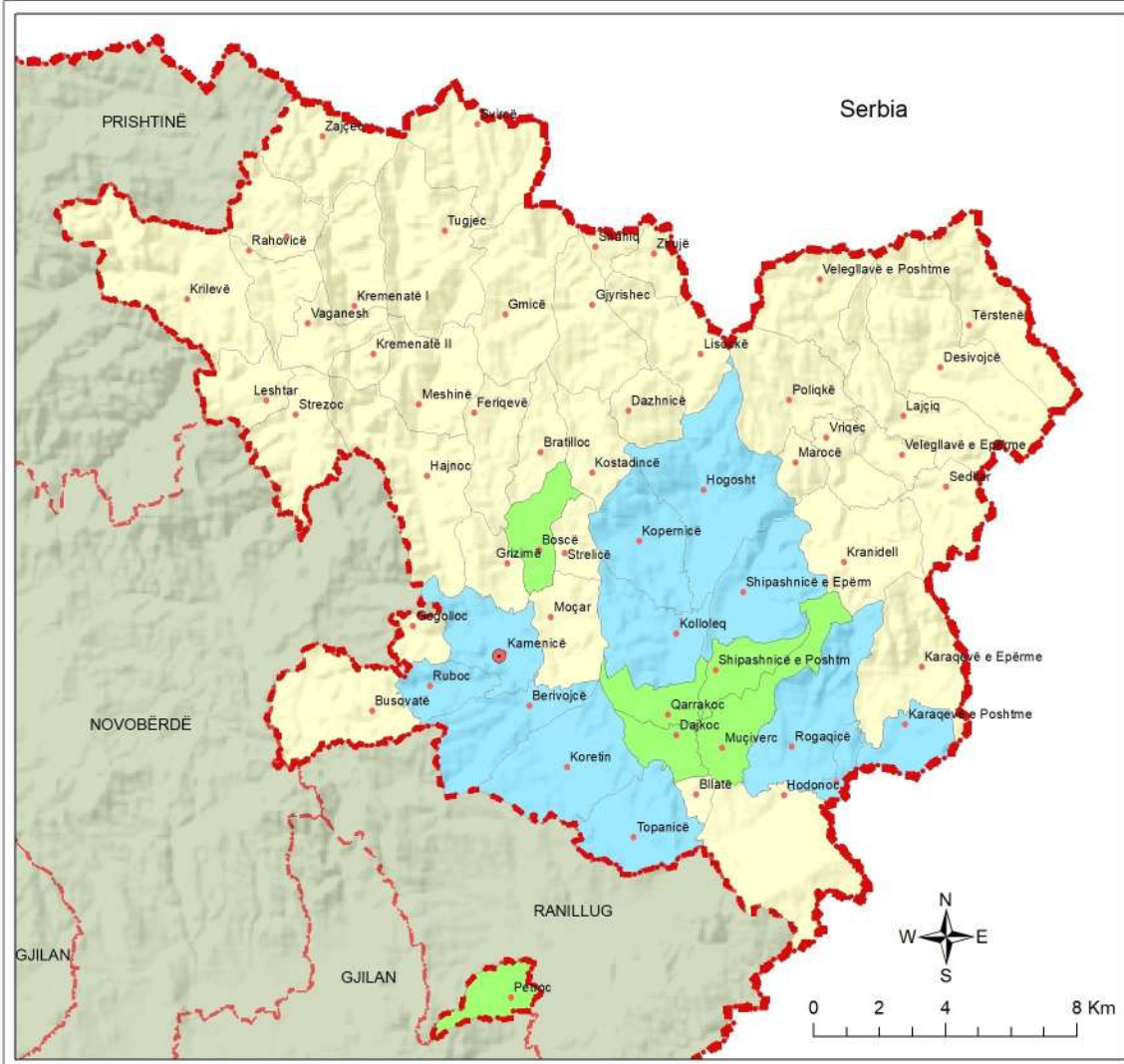

KOMUNA E KAMENICËS  
Drejtoria për urbanizëm  
dhe planifikim hapësinor

PLANI ZHVILLIMOR KOMUNAL  
2024-2032

Gjendja ekzistuese

HARTA E VENDBANIMEVE ME QASJE  
DHE PA QASJE NË UJËSJELLËS

Nr 00 | Shkalla: 1: 115 000

**Legjenda:**

- Kufiri Shtetëror
- Kufiri i komunës së Kamenicës
- Kufiri i komunave fqinje
- Qendër komunale
- Vendbanime
- Në proces të qasjes në Ujësjiellës
- Vendbanimet PA qasje në Ujësjiellës
- Vendbanimet me qasje në Ujësjiellës

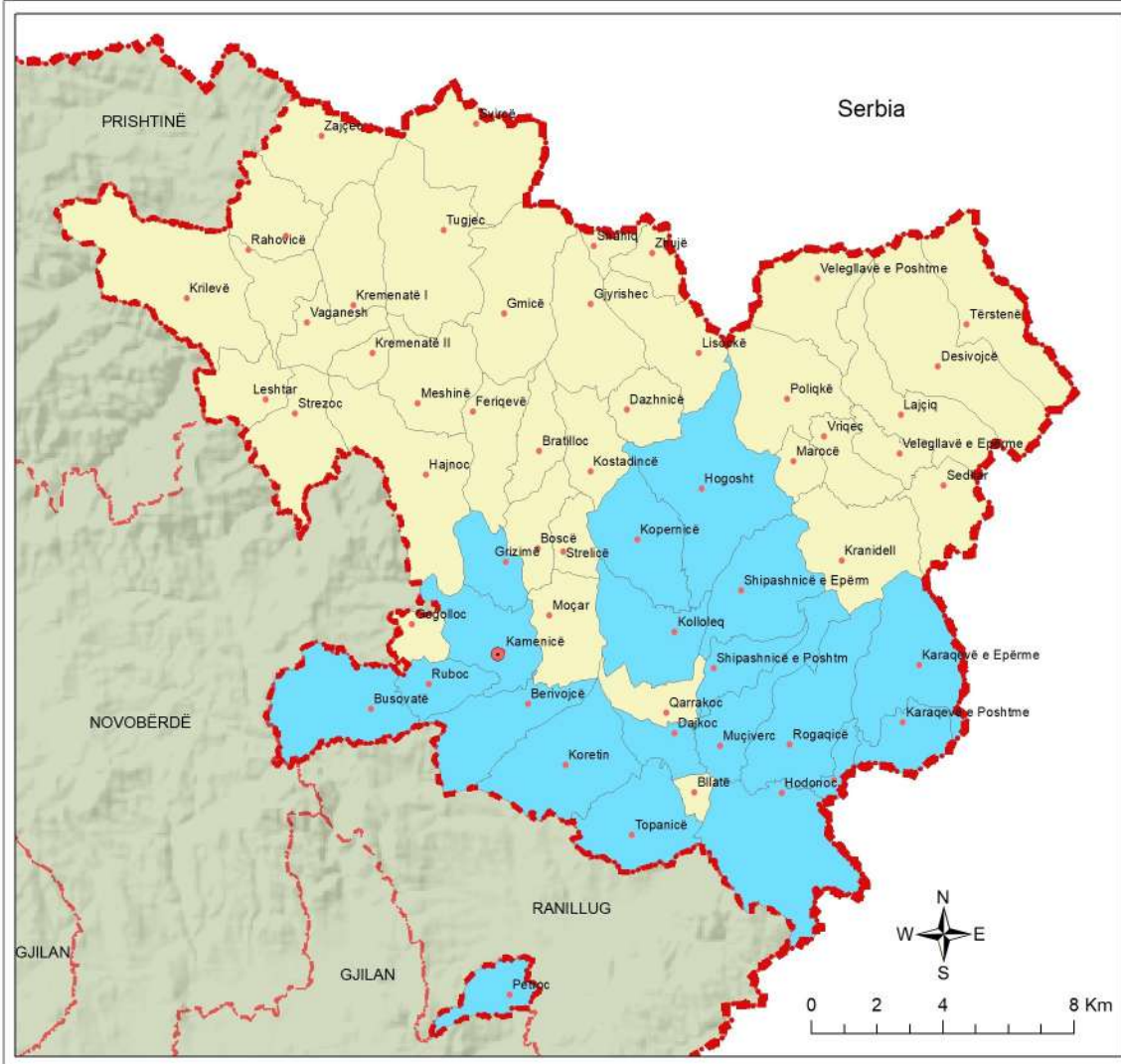

**KOMUNA E KAMENICËS**  
 Drejtoria për urbanizëm  
 dhe planifikim hapësinor

**PLANI ZHVILLIMOR KOMUNAL**  
**2024-2032**

**Gjendja ekzistuese**

**HARTA E VENDBANIMEVE ME QASJE  
 DHE PA QASJE NË KANALIZIM**

Nr 00      Shkalla: 1: 115 000

**Legjenda:**

- Kufiri Shtetëror
- Kufiri i komunës së Kamenicës
- Kufiri i komunave fqinje
- Qendër komunale
- Vendbanime
- Vendbanimet pa qasje në kanalizim
- Vendbanimet me qasje në kanalizim

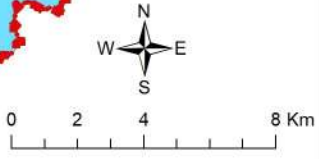

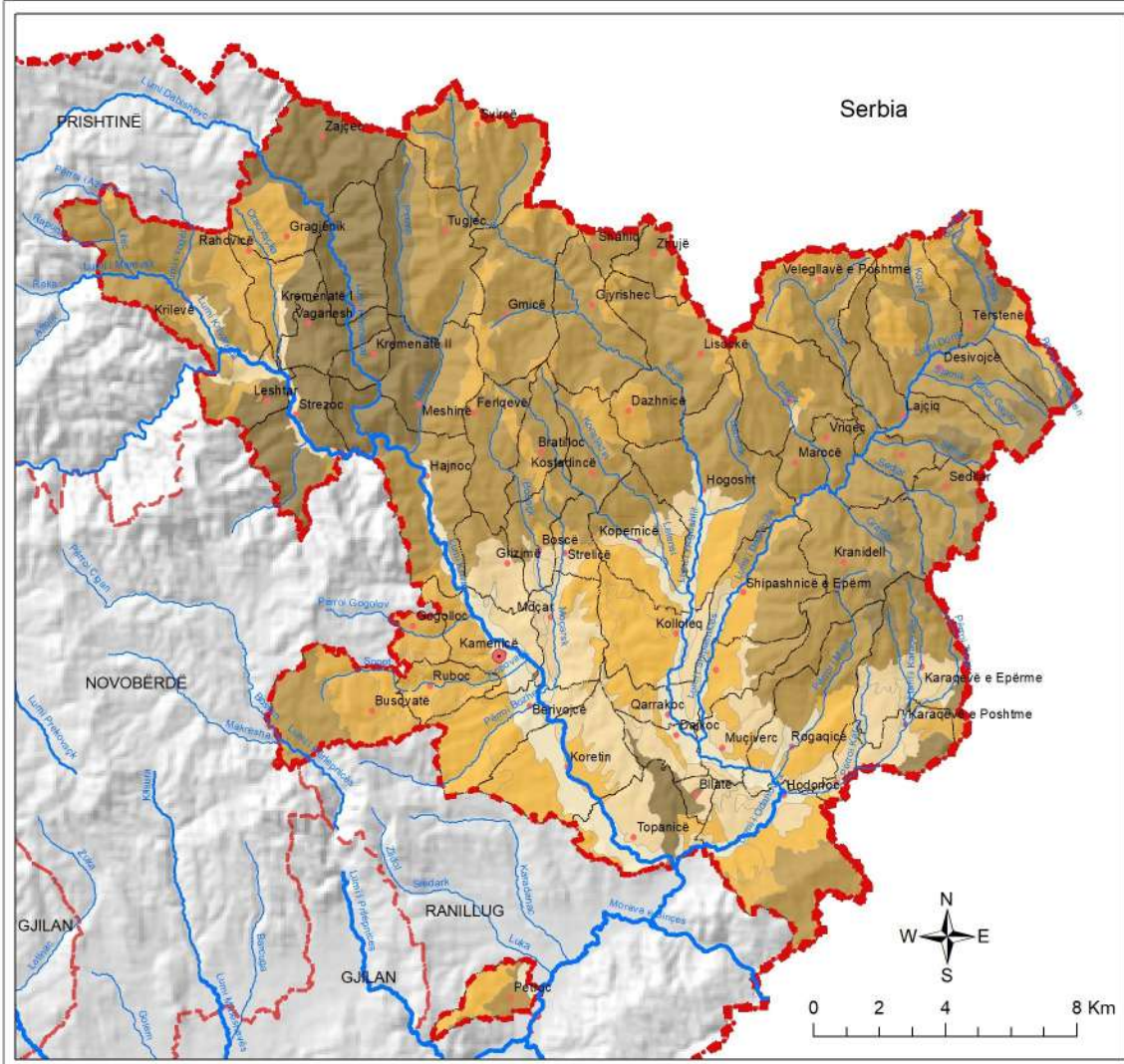

**KOMUNA E KAMENICËS**  
 Drejtoria për urbanizëm  
 dhe planifikim hapësinor

**PLANI ZHVILLIMOR KOMUNAL**  
**2024-2032**

**Gjendja ekzistuese**

**Boniteti i tokës**

Nr 02      Shkalla: 1: 115 000

**Legjenda:**

- Kufiri Shtetëror
- Kufiri i komunës së Kamenicës
- Qendër komunale
- Vendbanime
- Kufiri i komunave fqinje
- Kufiri i zonës kadastrale

**Boniteti**

- Klasa 2 e bonitetit
- Klasa 3 e bonitetit
- Klasa 4 e bonitetit
- Klasa 5 e bonitetit
- Klasa 6 e bonitetit
- Klasa 7 e bonitetit
- Lum kryesor
- Degë lumi
- Përrua

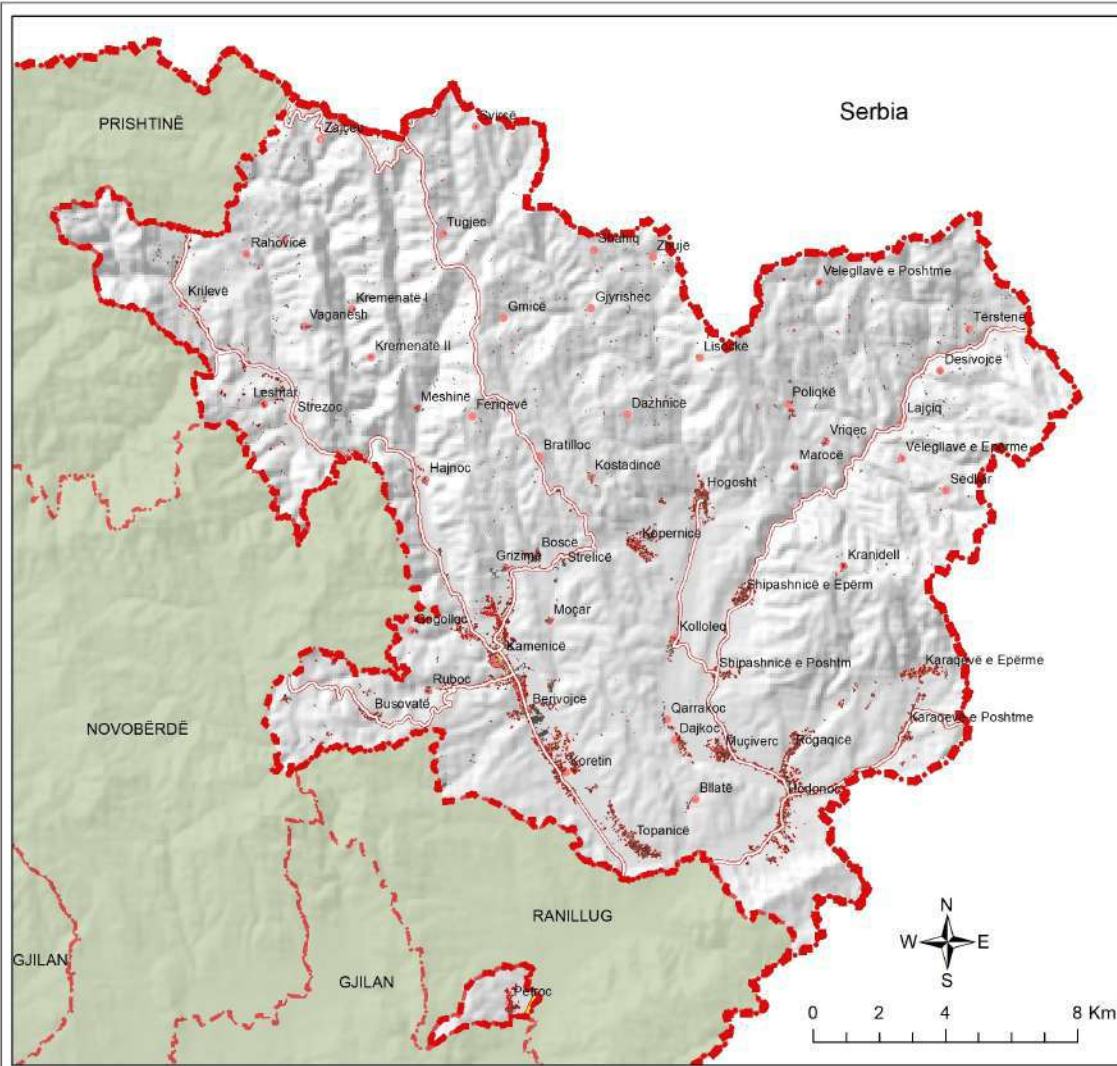

**KOMUNA E KAMENICES**  
 Drejtoria për urbanizim  
 dhe planifikim hapësiror

**PLANI ZHVILLIMOR KOMUNAL**  
 2024-2032

**Gjendja ekzistuese**

**HARTA E TRENDIT TË NDËRTIMEVE**

Nr XX      Shkalla: 1: 115 000

- Legjenda:**
- Kufiri Shtetëror
  - Kufiri i komunës së Kamenicës
  - Kufiri i komunave fqinje

- Nërtesat sipas viteve të ndërtimit**
- Para vitit 1970
  - 1971 - 1980
  - 1981 - 1990
  - 1991 - 2000
  - 2001 - 2005
  - pas vitit 2006
  - No Data
  - Qendër komunale
  - Vendbanime
  - Rrugë Nacionale
  - Rrugë Regjionale

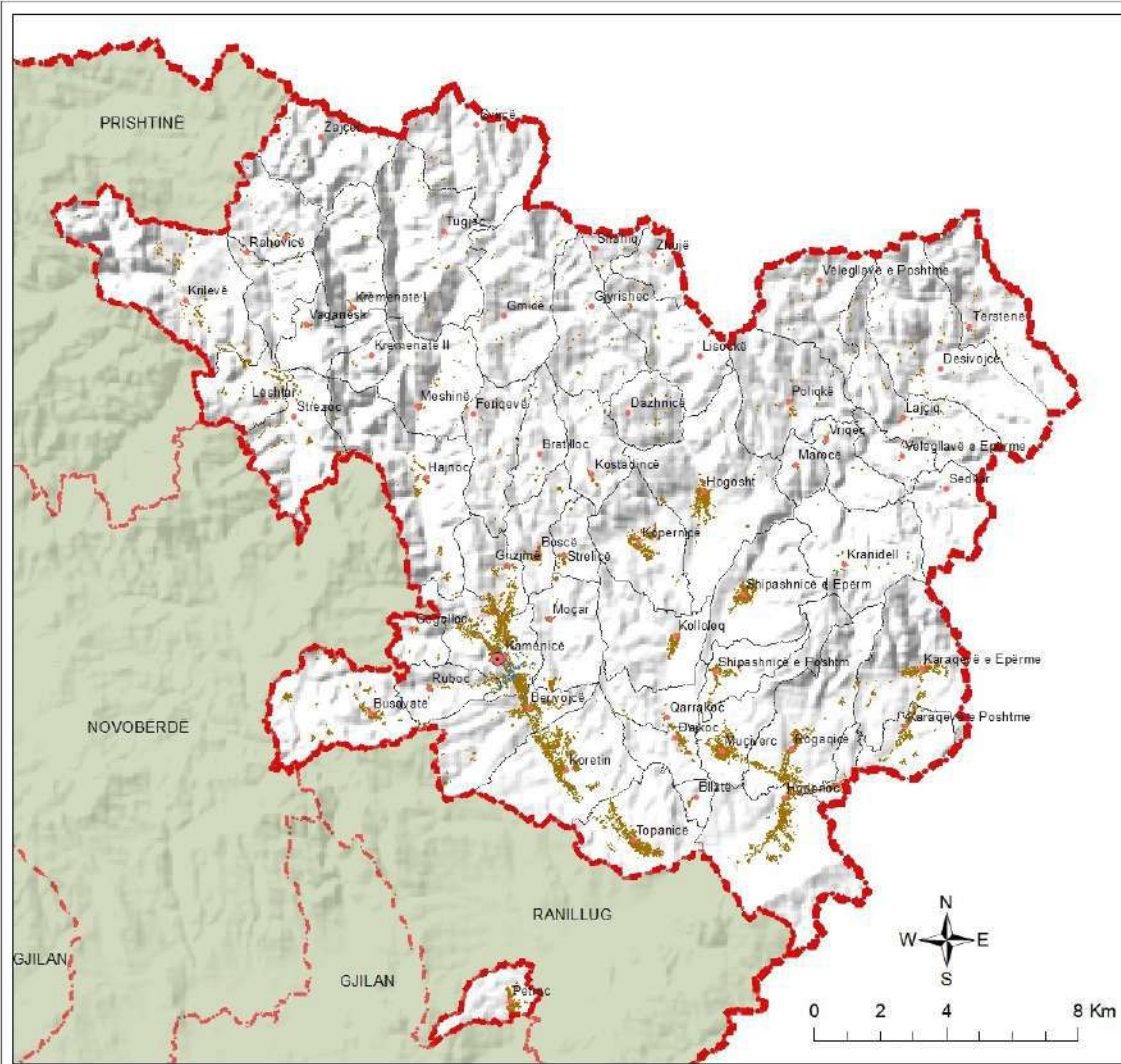

**KOMUNA E KAMENICËS**  
Drejtoria për urbanizëm  
dhe planifikim hapësinor

**PLANI ZHVILLIMOR KOMUNAL  
2024-2032**

Gjendja ekzistuese

**HARTA E NDËRTIMEVE ME LEJE**

Nr 00      Shkalla: 1: 115 000

**Legjenda:**

-  Kufiri Shtetëror
-  Kufiri i komunës së Kamenicës
-  Qendër komunale
-  Vendbanime
-  Kufiri i komunave fqinje
-  Ndërtimet me leje
-  Ndërtesat
- 

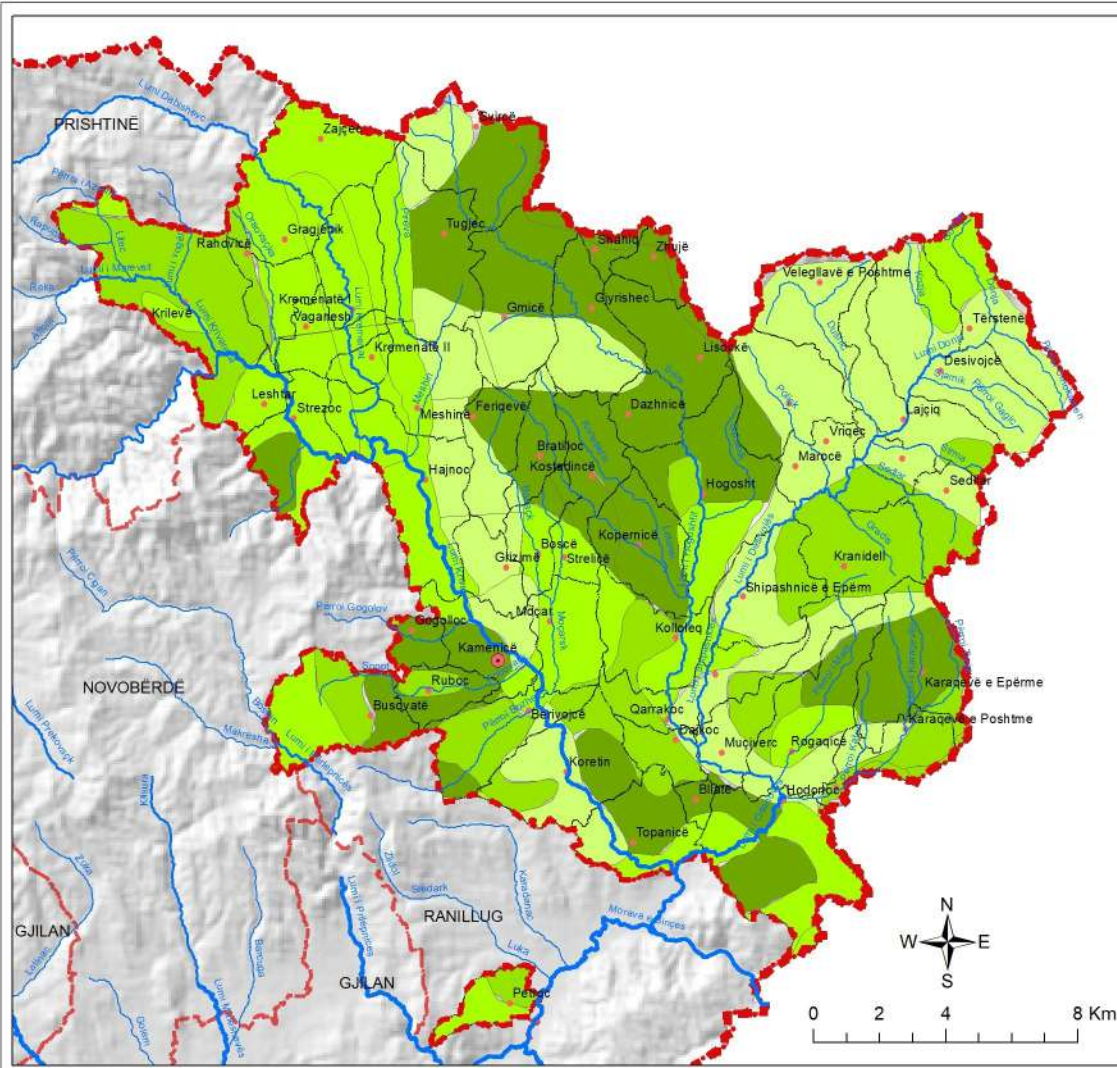

<b>KOMUNA E KAMENICËS</b> Drejtoria për urbanizëm dhe planifikim hapësinor	
<b>PLANI ZHVILLIMOR KOMUNAL 2024-2032</b>	
<b>Gjendja ekzistuese</b>	
<b>Harta e Erozionit</b>	
Shkalla: 1: 115 000	

**Legjenda:**

- Lum kryesor
- Degë lumi
- Përrua
- Kufiri Shtetëror
- Kufiri i komunës së Kamenicës
- Qendër komunale
- Vendbanime
- Kufiri i komunave fqinje
- Kufiri i zonës kadastrale
- Erozion shumë i dobët
- Erozion i dobët
- Erozion i mesëm
- Erozion i fortë
- Erozion shumë i fortë

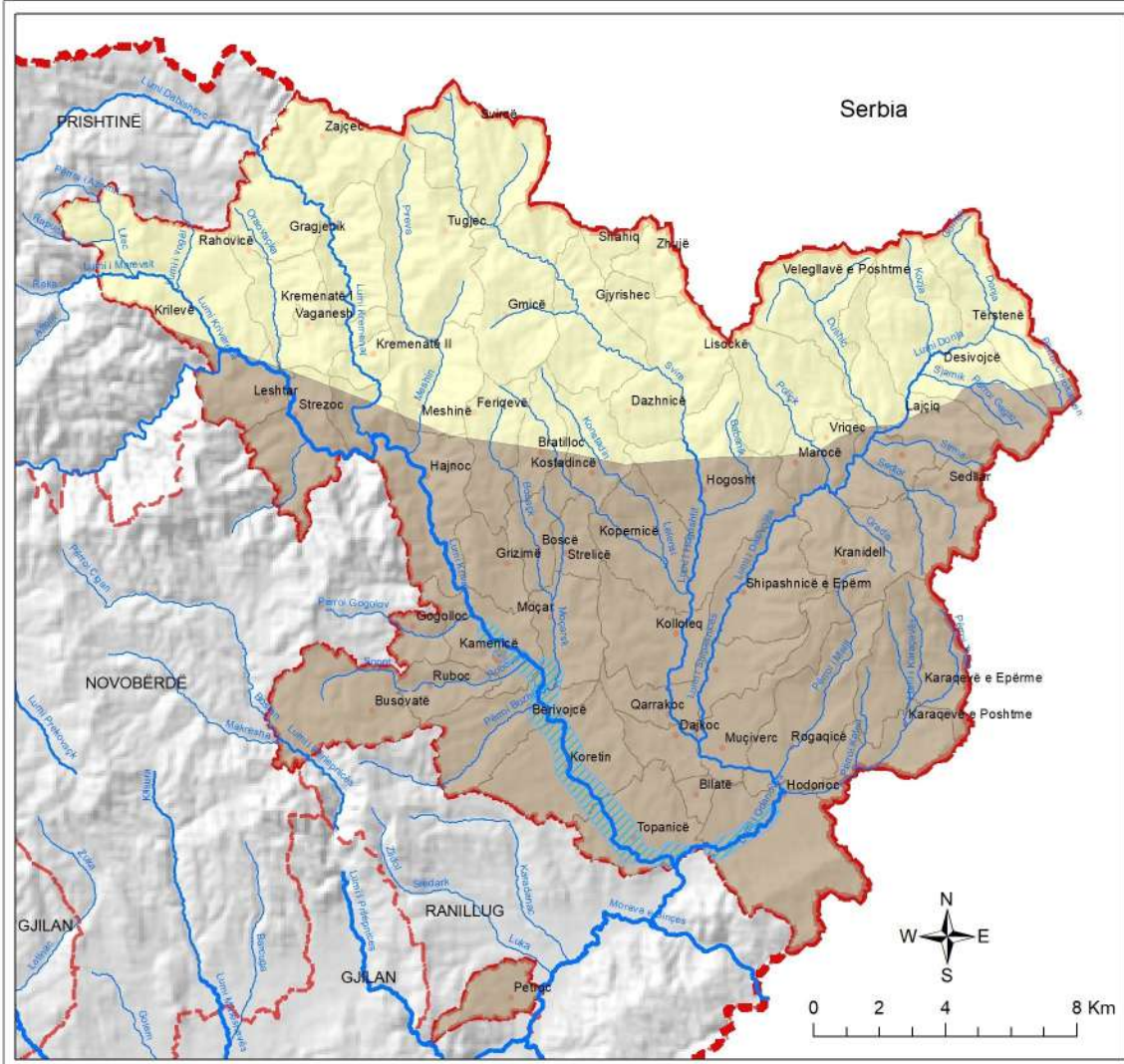

**KOMUNA E KAMENICËS**  
Drejtoria për urbanizëm  
dhe planifikim hapësinor

**PLANI ZHVILLIMOR KOMUNAL**  
**2024-2032**

**Gjendja ekzistuese**

**Zonat e rrezikuara nga fatkeqësitë natyrore dhe fatkeqësitë tjera**

Shkalla: 1: 115 000

**Legjenda:**

- Kufiri Shtetëror
- Kufiri i komunës së Kamenicës
- Qendër komunale
- Vendbanime
- Kufiri i komunave fqinje
- Kufiri i zonës kadastrale
- Lum kryesor
- Degë lumi
- Përrua
- Zona e rrezikuar nga vërshimet

**Tërmetet**

- Shkalla VII Rihter
- Shkalla VIII Rihter

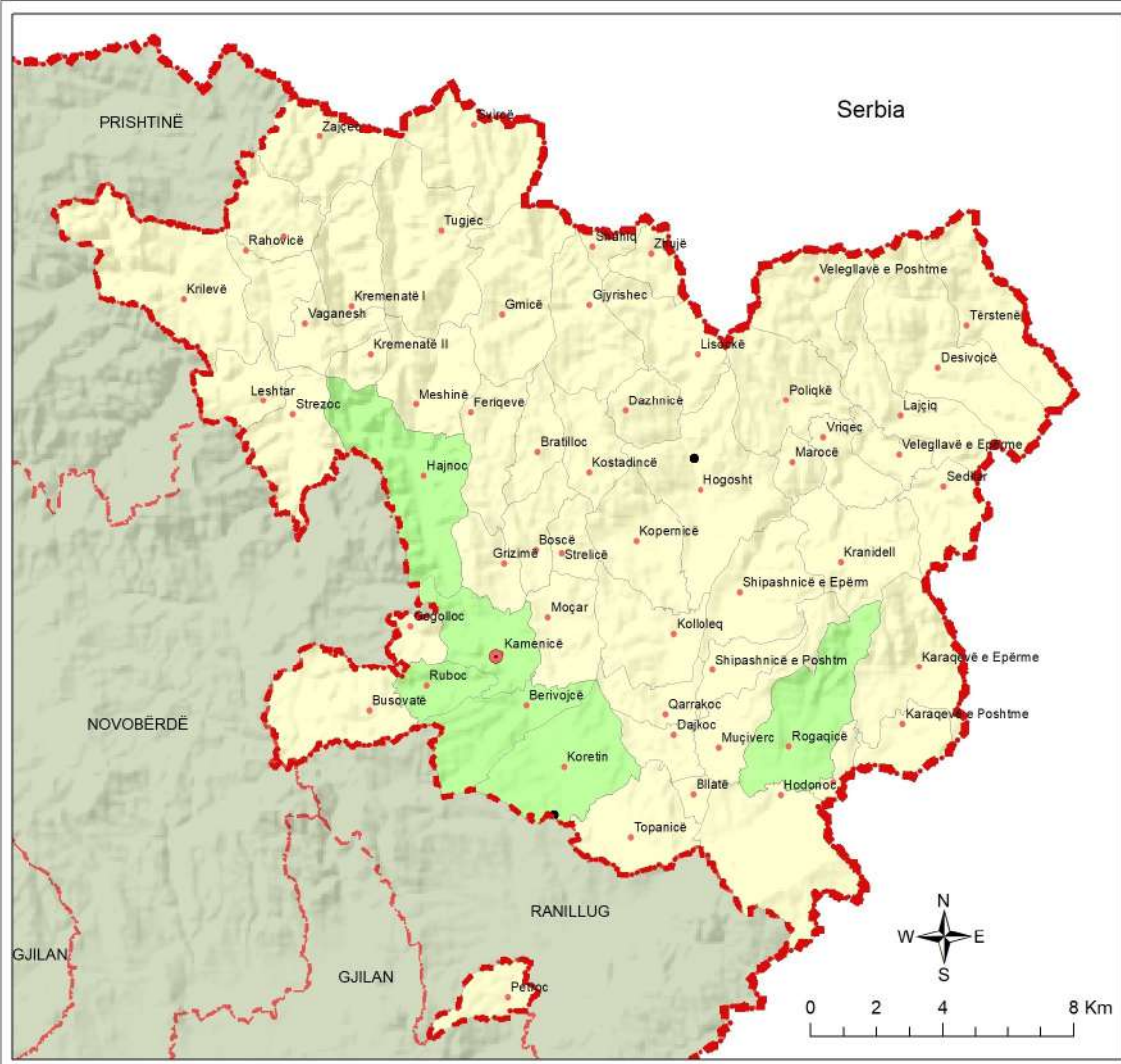

**KOMUNA E KAMENICËS**  
Drejtoria për urbanizëm  
dhe planifikim hapësinor

**PLANI ZHVILLIMOR KOMUNAL**  
**2024-2032**

**Gjendja ekzistuese**

**MENAXHIMI I MBETURINAVE**

**Nr 00** | **Shkalla: 1: 115 000**

**Legjenda:**

- Kufiri Shtetëror
- Kufiri i komunës së Kamenicës
- Kufiri i komunave fqinje
- Qendër komunale
- Vendbanime
- Pikat e nxehta të ndotjes (hotspotet)
- Vendb. me qasje në shërbim të mbeturinave
- Vendb që Nuk kanë qasje në shërbim të mbeturinave



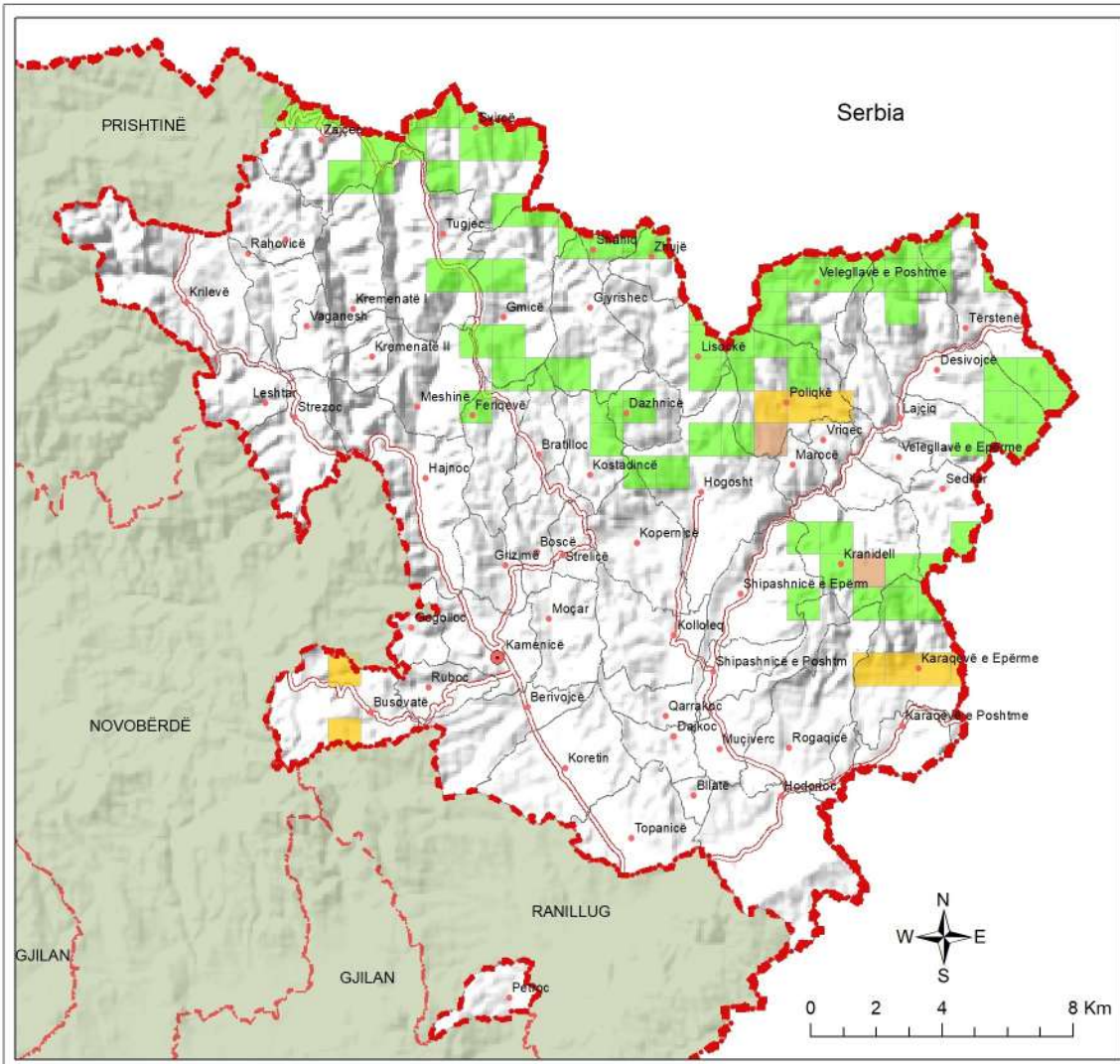

**KOMUNA E KAMENICËS**  
Drejtoria për urbanizëm  
dhe planifikim hapësinor

**PLANI ZHVILLIMOR KOMUNAL**  
**2024-2032**

**Gjendja ekzistuese**

**HARTA E POTENCIALEVE TË ENËRGJISË SË ERËS DHE SOLARE**

Shkalla: 1: 115 000

**Legjenda:**

- Kufiri Shtetëror
- Kufiri i komunës së Kamenicës
- Kufiri i komunave fqinje
- Kufiri kadastral
- Qendër komunale
- Vendbanime
- Z-P për zhvillim të energjisë nga Dielli&Era
- Z-P për zhvillim të energjisë nga Dielli
- Z-P për zhvillim të energjisë nga Era

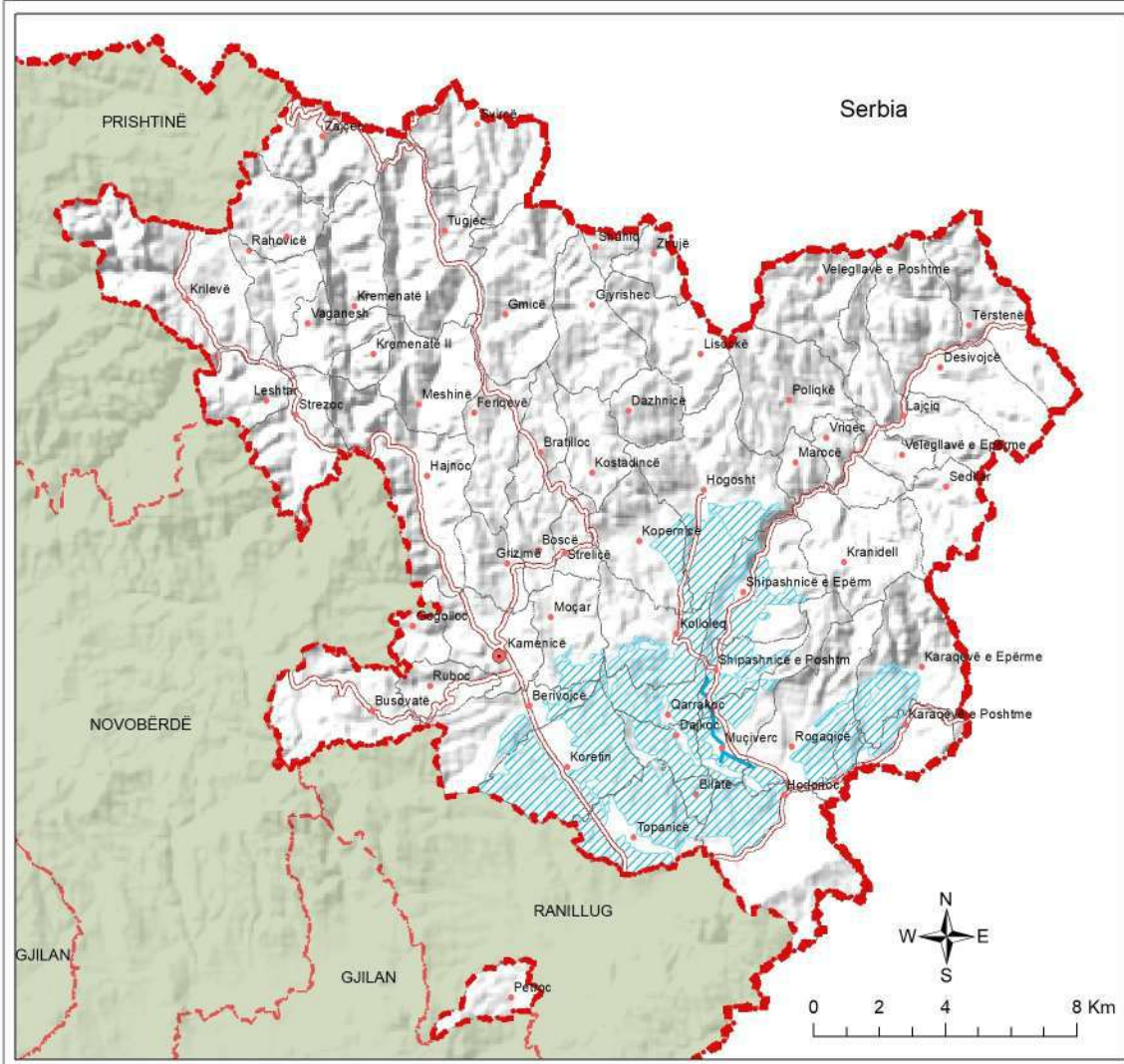

**KOMUNA E KAMENICËS**  
Drejtoria për urbanizëm  
dhe planifikim hapësinor

**PLANI ZHVILLIMOR KOMUNAL**  
**2024-2032**

Gjendja ekzistuese

**HARTA E SISTEMIT TË UJITJES**  
**DHE DERNAZHIMIT**

Shkalla: 1: 115 000

**Legjenda:**

-  Kufiri Shtetëror
-  Kufiri i komunës së Kamenicës
-  Kufiri i komunave fqinje
-  Kufiri kadastral
-  Qendër komunale
-  Vendbanime
-  Kanalet e ujitjes
-  Zonat për ujitje

KOMUNA E KAMENICËS  
Drejtoria për urbanizëm  
dhe planifikim hapësinor

**PLANI ZHVILLIMOR KOMUNAL  
2024-2032**

Gjendja ekzistuese

**VENDBANIMET SIPAS  
MADHËSISË SË POPULLSISË**

Nr 00

Shkalla: 1: 115 000

**Legjenda:**

-  Kufiri Shtetëror
-  Kufiri i komunës së Kamenicës
-  Kufiri i komunave fqinjë

**Kufiri i zonave kadastrale**

-  Kufiri i zonave kadastrale

**Numri i banorëve sipas vitit 2011**

-  Vendb deri 200 banorë
-  201 deri 500 b.
-  501 deri 1000 b.
-  1001 deri 2500 b.
-  Mbi 2500 banorë
-  Rrugë Nacionale
-  Rrugë Regjionale

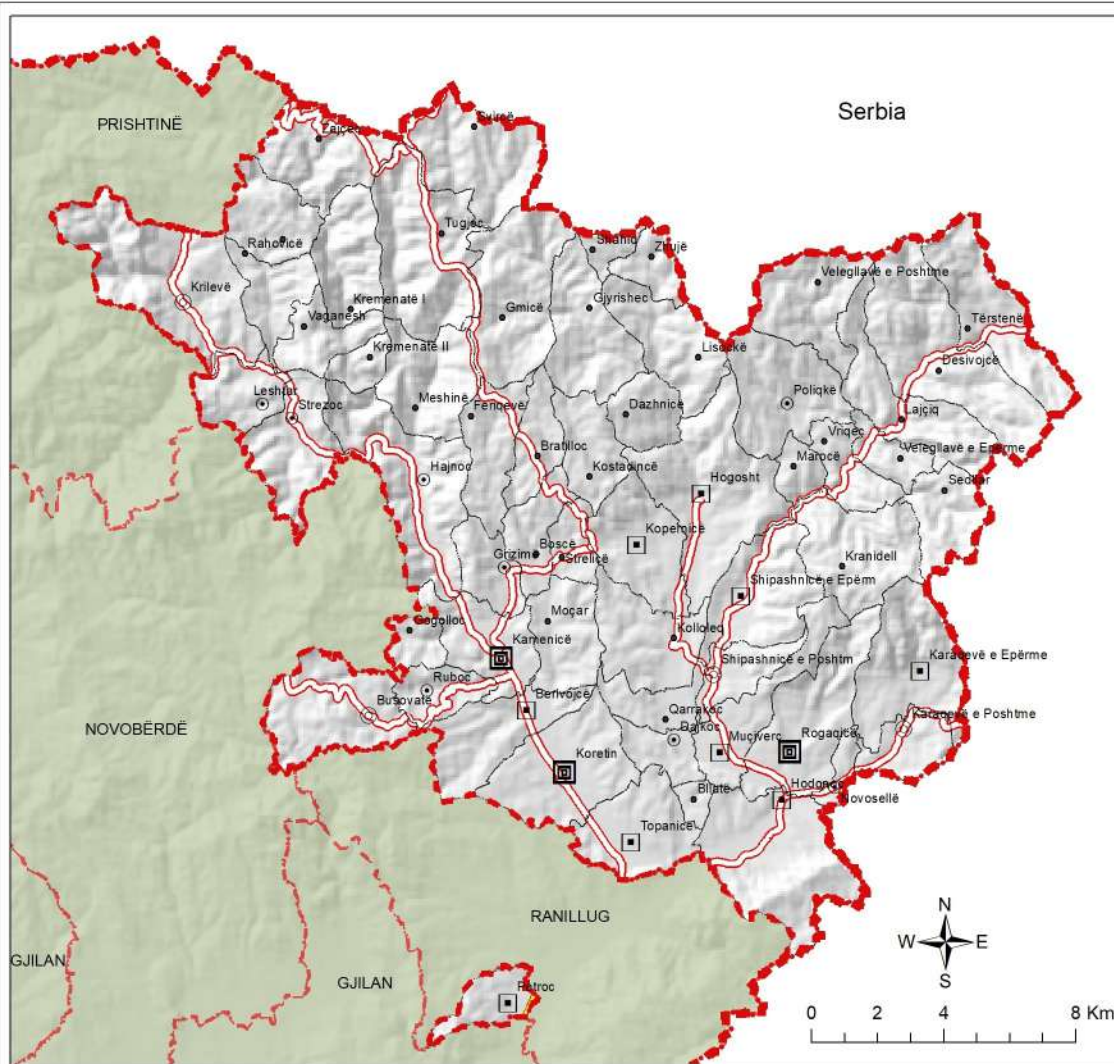

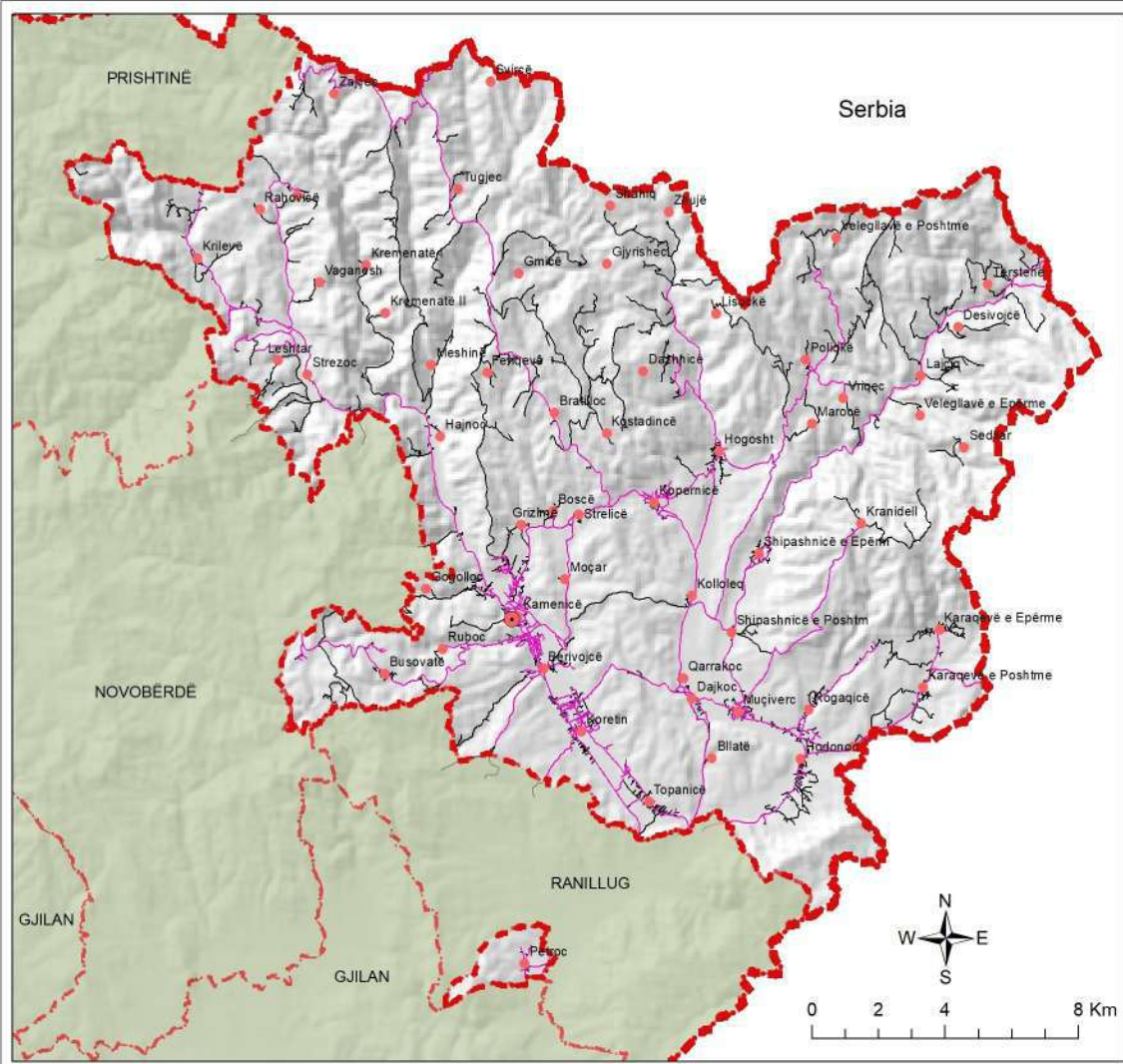

**KOMUNA E KAMENICËS**  
Drejtoria për urbanizëm  
dhe planifikim hapësior

**PLANI ZHVILLIMOR KOMUNAL**  
**2024-2032**

**Gjendja ekzistuese**

**RRJETI RRUGOR I ASFALTUAR  
DHE I PA ASFALTUAR**

Shkalla: 1: 115 000

**Legjenda:**

-  Kufiri Shtetëror
-  Kufiri i komunës së Kamenicës
-  Kufiri i komunave fqinje
-  Qendër komunale
-  Vendbanime
-  Rrugët e Asfaltuara
-  Rrugët të pa asfaltuara

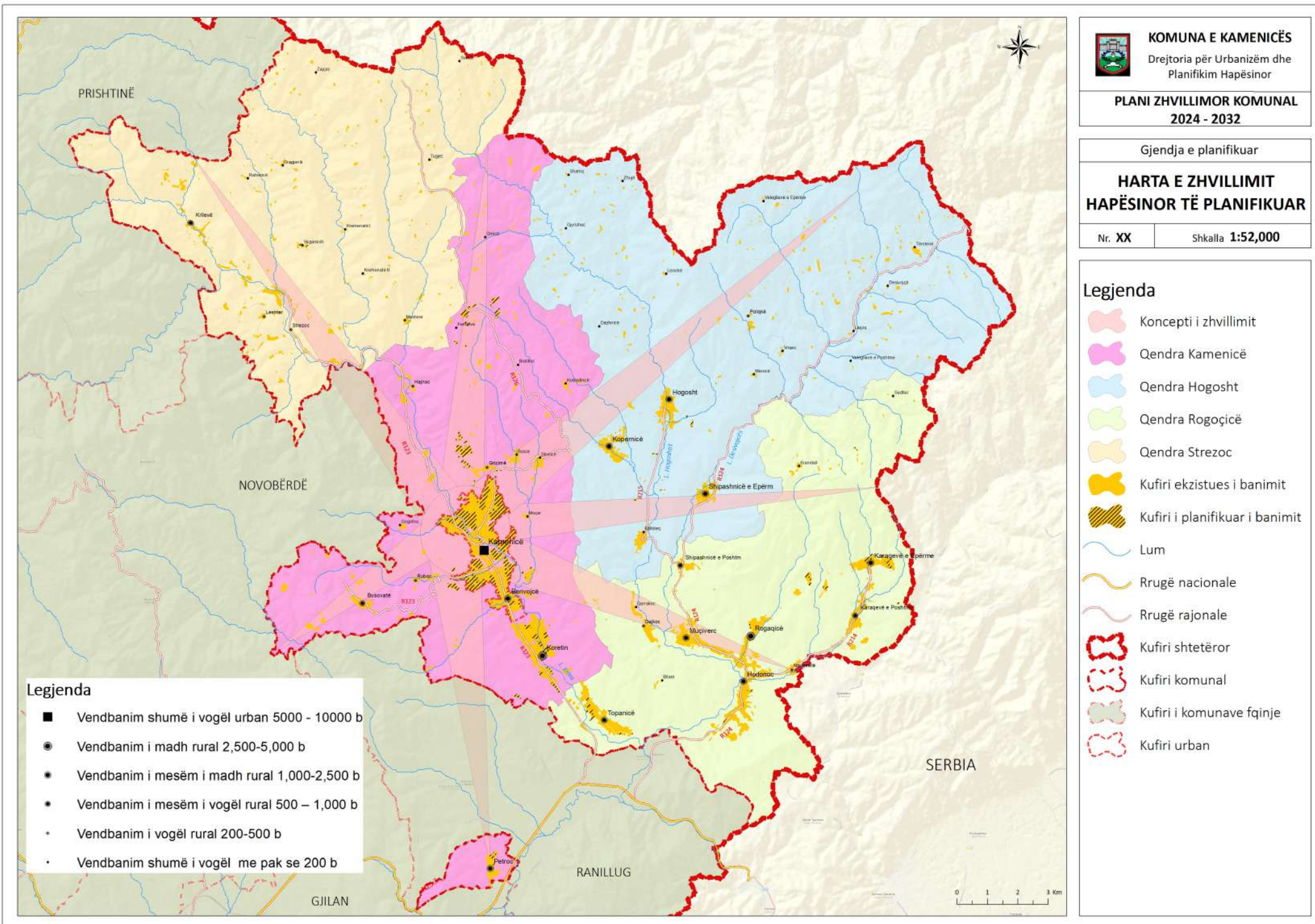

**KOMUNA E KAMENICËS**  
Drejtoria për Urbanizëm dhe  
Planifikim Hapësinor

**PLANI ZHVILLIMOR KOMUNAL  
2024 - 2032**

Gjendja e planifikuar

**HARTA E ZHVILLIMIT  
HAPËSINOR TË PLANIFIKUAR**

Nr. XX

Shkalla 1:52,000

**Legjenda**

- Koncepti i zhvillimit
- Qendra Kamenicë
- Qendra Hogosht
- Qendra Rogoçicë
- Qendra Strezoc
- Kufiri ekzistues i banimit
- Kufiri i planifikuar i banimit
- Lum
- Rrugë nacionale
- Rrugë rajonale
- Kufiri shtetëror
- Kufiri komunal
- Kufiri i komunave fqinje
- Kufiri urban

**Legjenda**

- Vendbanim shumë i vogël urban 5000 - 10000 b
- Vendbanim i madh rural 2,500-5,000 b
- Vendbanim i mesëm i madh rural 1,000-2,500 b
- Vendbanim i mesëm i vogël rural 500 – 1,000 b
- Vendbanim i vogël rural 200-500 b
- Vendbanim shumë i vogël me pak se 200 b





KOMUNA E KAMENICËS

Drejtoria për Urbanizëm dhe  
Planifikim Hapësinor

PLANI ZHVILLIMOR KOMUNAL  
2024 - 2032

Gjendja e planifikuar

## HARTA E SHFRYTËZIMIT TË PLANIFIKUAR TË TOKËS

Nr. XX

Shkalla 1:50,000

### Shfrytëzimi i planifikuar i tokës

- 5.1 Kufiri ekzistues i banimit
- 5.1 Kufiri i planifikuar i banimit
- 3.1.1 Zonë komerciale
- 5.1 Zonë banimi
- 6.3.2 Sipërfaqe ujore
- Zona mbrojtëse e ujërave bufer 500 m
- 2.4.4 Zonë Industriale, E- solare&erës
- Zonë e komunikacionit - transportit
- 3.3 Zonë e shërbimeve
- 3.4.4 Zonë rekreative-turistike
- 1.3.3 Zonë-minierë sipërfaqësore
- 1.1.1 Zonë bujqësore
- 1.2.1 Zonë pyjore

Sipërfaqet e propozuara për emergji të Erës dhe Solare janë të përkohshme

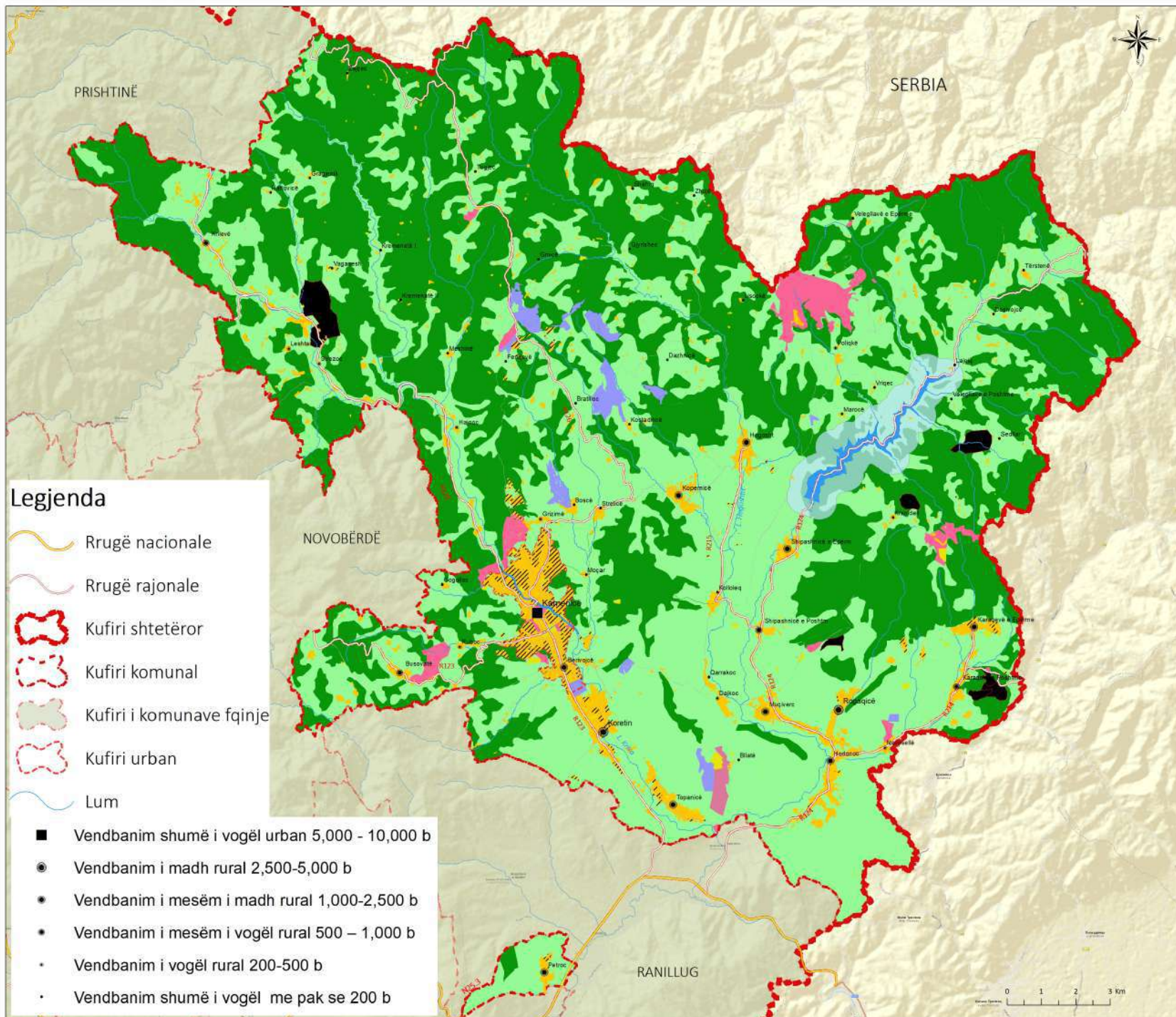

### Legjenda

Rrugë nacionale

Rrugë rajonale

Kufiri shtetëror

Kufiri komunal

Kufiri i komunave fqinje

Kufiri urban

Lum

- Vendbanim shumë i vogël urban 5,000 - 10,000 b
- Vendbanim i madh rural 2,500-5,000 b
- Vendbanim i mesëm i madh rural 1,000-2,500 b
- Vendbanim i mesëm i vogël rural 500 – 1,000 b
- Vendbanim i vogël rural 200-500 b
- Vendbanim shumë i vogël me pak se 200 b

RANILLUG

0 1 2 3 Km

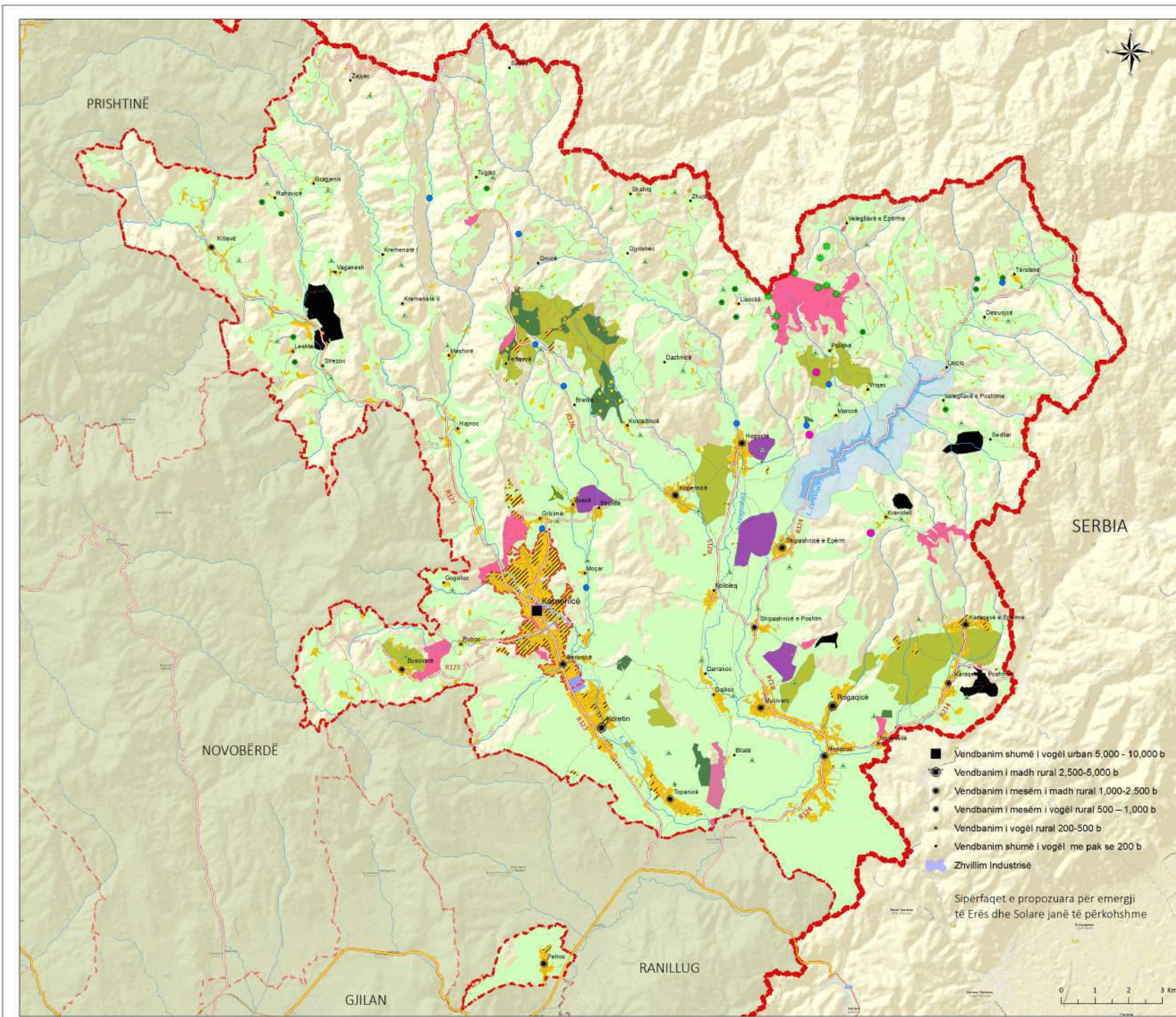

**KOMUNA E KAMENICËS**

Drejtoria për Urbanizëm dhe  
Planifikim Hapësinor

**PLANI ZHVILLIMOR KOMUNAL  
2024 - 2032**

Gjendja e planifikuar

**HARTA E PLANIT TË  
ZHVILLIMIT EKONOMIK**

Nr. XX

Shkalla 1:50,000

**Legjenda**

- Fluturaket-Prodhimi i energjisë nga Era
- Fabrikë e planifikuara e ujit
- Lokacion me potencial për energji të erës
- Lokacion me potencial për energji diellore
- Përpunim i drurit
- Zhvillim i blegtorisë
- Ndërtimi i Resorit
- Zhvillim i pemëtarisë
- Zhvillim i vreshtarisë
- Liqene të planifikuara artificiale
- Zonë komerciale/Parku i biznesit
- Zonë bujqesore
- Panelet diellore
- Kufiri i planifikuar i banimit
- Kufiri ekzistues i banimit
- Zonë planifikuar për turizëm
- Zone miniere siperfaqesore
- Lum
- Rrugë nacionale
- Rrugë rajonale
- Zona mbrojtëse e Liq. 500 m
- Kufiri shtetëror
- Kufiri komunal
- Kufiri i komunave fqinje
- Kufiri urban

- Vendbanim shumë i vogël urban 5,000 - 10,000 b
  - Vendbanim i madh rural 2,500-5,000 b
  - Vendbanim i mesëm i madh rural 1,000-2,500 b
  - Vendbanim i mesëm i vogël rural 500 – 1,000 b
  - Vendbanim i vogël rural 200-500 b
  - Vendbanim shumë i vogël me pak se 200 b
  - Zhvillim Industrisë
- Sipërfaqet e propozuara për energji të Erës dhe Solare janë të përkohshme

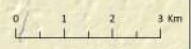

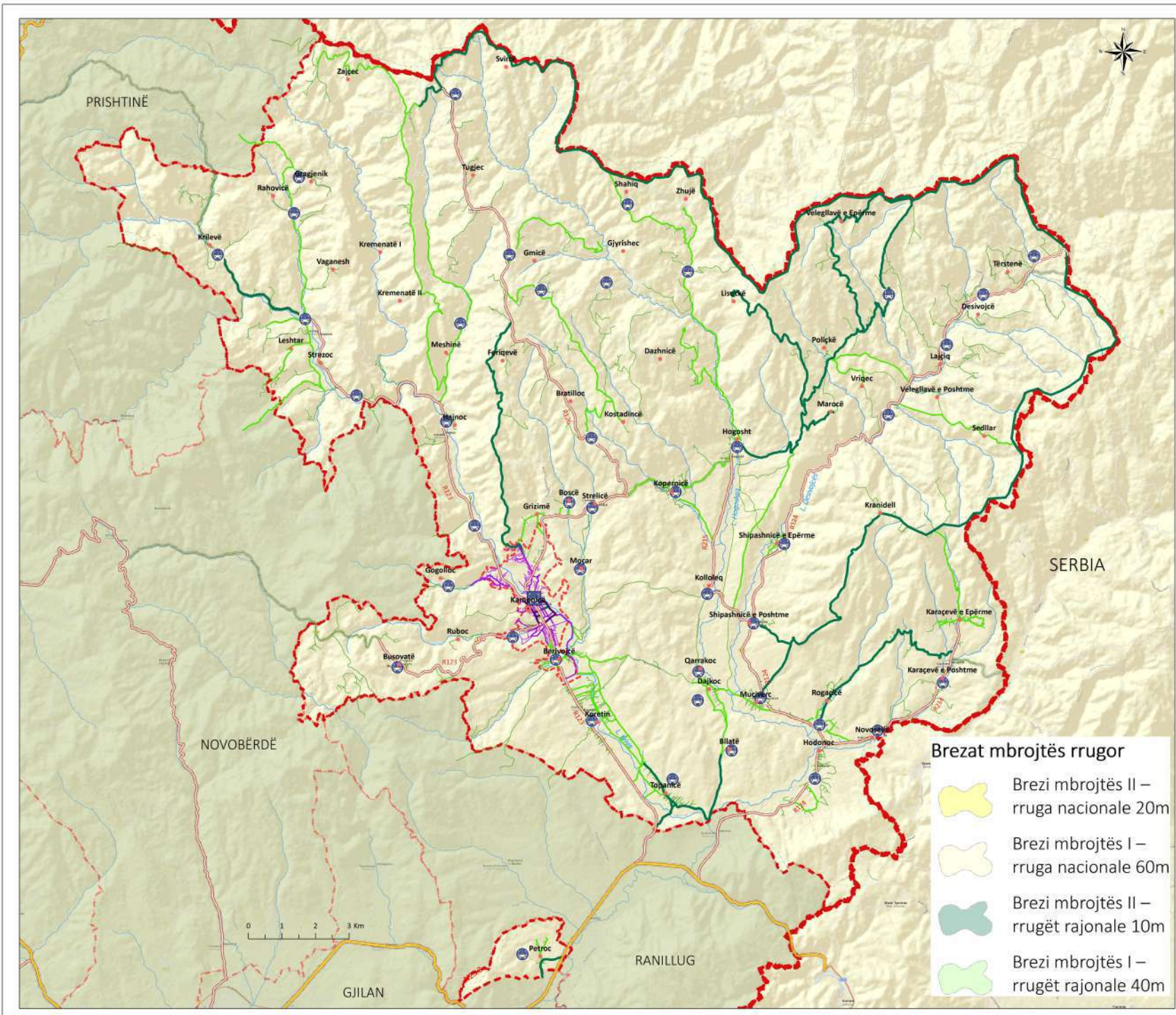

**KOMUNA E KAMENICËS**  
Drejtoria për Urbanizëm dhe  
Planifikim Hapësinor

**PLANI ZHVILLIMOR KOMUNAL  
2024 - 2032**

Gjendja e planifikuar

**HARTA E PLANIT TË  
INFRASTRUKTURËS  
SË TRANSPORTIT**

Nr. XX

Shkalla 1:50,000

**Legjenda**

- Qendër komunale
- Vendbanim
- Stacioni i autobusëve
- Vendndaljet e autobusëve
- Rrugë nacionale
- Rrugë rajonale
- Kufiri shtetëror
- Kufiri komunal
- Kufiri i komunave fqinje
- Kufiri urban
- Lum

**Kategorizimi i rrugëve lokale**

- Kategoria 1 urbane
- Kategoria 2 urbane
- Kategoria 3 urbane
- Kategoria 1 rurale
- Kategoria 2 rurale
- Kategoria 3 rurale

**Brezat mbrojtës rrugor**

- Brezi mbrojtës II – rruga nacionale 20m
- Brezi mbrojtës I – rruga nacionale 60m
- Brezi mbrojtës II – rrugët rajonale 10m
- Brezi mbrojtës I – rrugët rajonale 40m

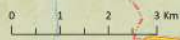

PRISHTINË

NOVOBËRDË

GJILAN

RANILLUG

SERBIA



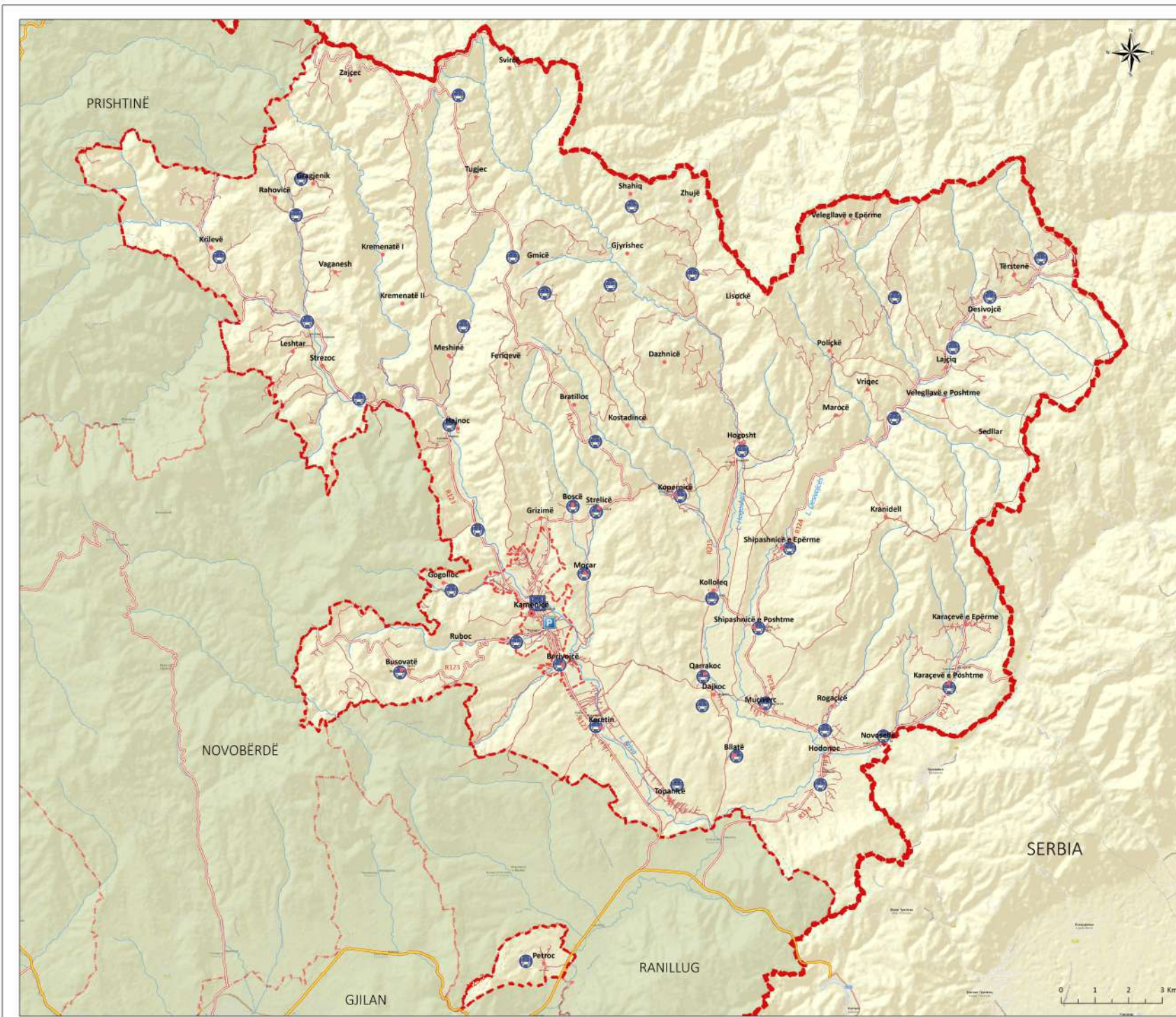

**KOMUNA E KAMENICËS**

Drejtoria për Urbanizëm dhe  
Planifikim Hapësinor

**PLANI ZHVILLIMOR KOMUNAL  
2024 - 2032**

Gjendja e planifikuar

**HARTA E PLANIT TË  
TRANSPORTIT  
URBAN DHE RURAL**

Nr. XX

Shkalla 1:50,000

**Legjenda**

- Qendër komunale
- Vendbanim
- P Parking
- Stacioni i autobusëve
- Vendndaljet e autobusëve
- Rugë nacionale
- Rugë rajonale
- Rugë lokale
- Kufiri shtetëror
- Kufiri komunal
- Kufiri i komunave fqinje
- Kufiri urban
- Lum

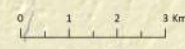

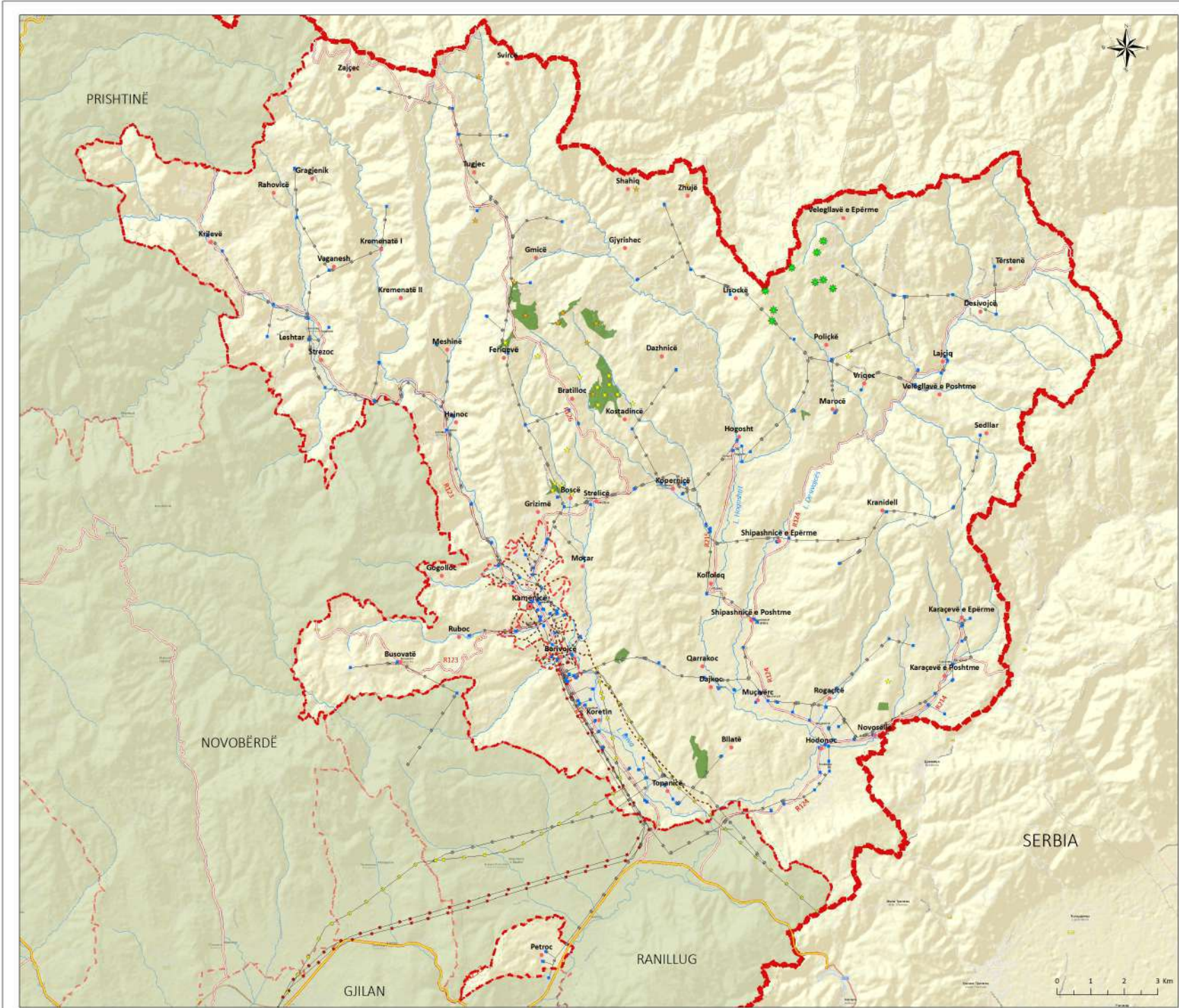

**KOMUNA E KAMENICËS**  
Drejtoria për Urbanizëm dhe  
Planifikim Hapësinor

**PLANI ZHVILLIMOR KOMUNAL  
2024 - 2032**

Gjendja e planifikuar

**HARTA E PLANIT TË  
ENERGJISË ELEKTRIKE  
DHE TERMIKE**

Nr. XX

Shkalla 1:50,000

**Legjenda**

- Enërgjia ekzistuese e Erës - Fluturaket
- Lokacion me potencial për energji të erës
- Lokacion me potencial për energji diellore
- Trafo elektrike
- Panelet solare
- Rrjeti elektrik 110 kW
- Rrjeti elektrik 35 kW
- Rrjeti elektrik 10-20 kW
- Rrjeti i ngrohjes qendrore
- Qendër komunale
- Vendbanim
- Lum
- Rrugë nacionale
- Rrugë rajonale
- Kufiri shtetëror
- Kufiri komunal
- Kufiri i komunave fqinje
- Kufiri urban

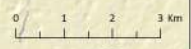

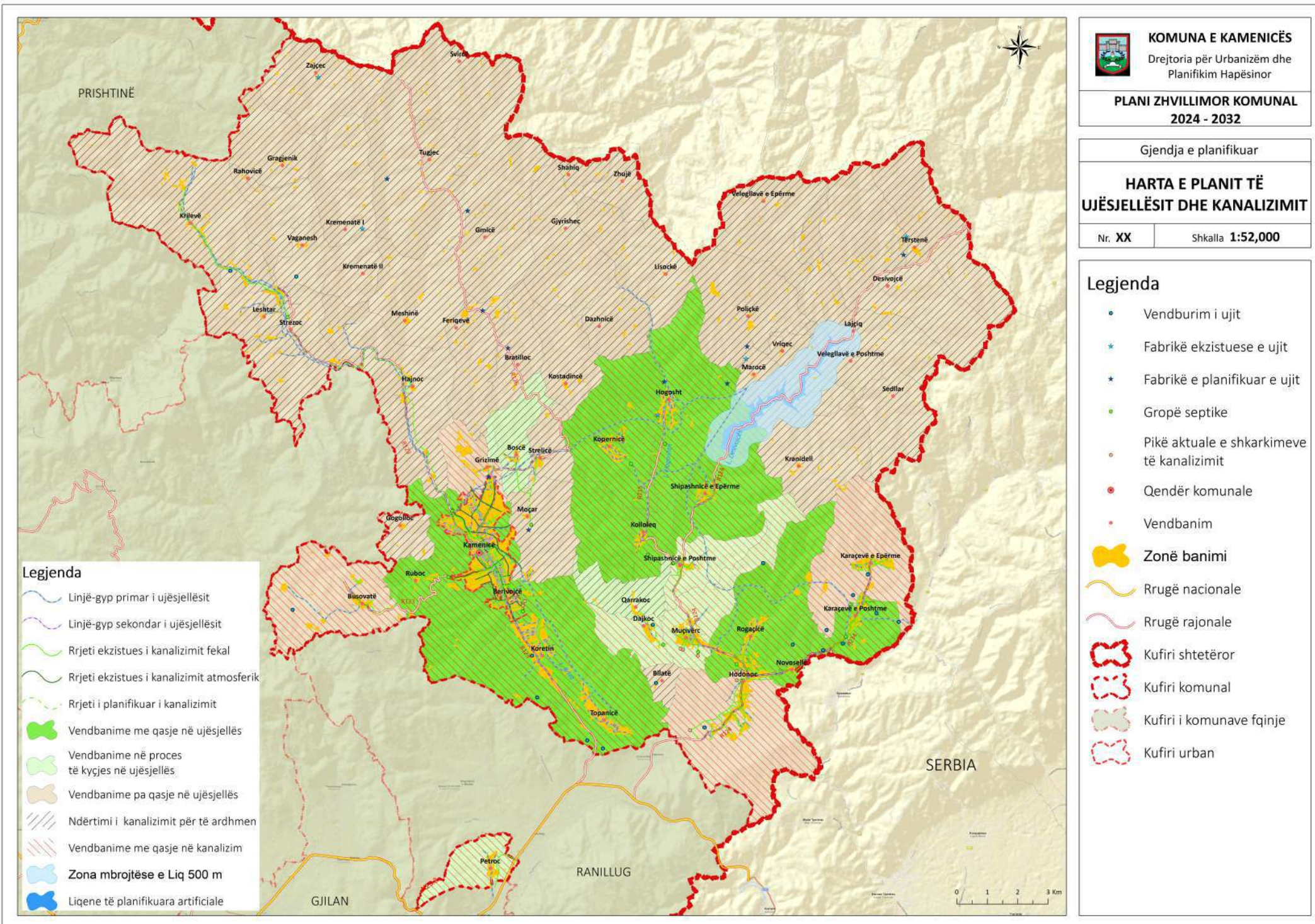

**KOMUNA E KAMENICËS**

Drejtoria për Urbanizëm dhe Planifikim Hapësinor

**PLANI ZHVILLIMOR KOMUNAL  
2024 - 2032**

Gjendja e planifikuar

**HARTA E PLANIT TË  
UJËSJELLËSIT DHE KANALIZIMIT**

Nr. XX

Shkalla 1:52,000

**Legjenda**

- Vendburim i ujit
- ★ Fabrikë ekzistuese e ujit
- ★ Fabrikë e planifikuar e ujit
- Gropë septike
- Pikë aktuale e shkarkimeve të kanalizimit
- Qendër komunale
- Vendbanim
- Zonë banimi
- Rugë nacionale
- Rugë rajonale
- Kufiri shtetëror
- Kufiri komunal
- Kufiri i komunave fqinjë
- Kufiri urban

**Legjenda**

- Linjë-gyp primar i ujësjellësit
- Linjë-gyp sekondar i ujësjellësit
- Rrjeti ekzistues i kanalizimit fekal
- Rrjeti ekzistues i kanalizimit atmosferik
- Rrjeti i planifikuar i kanalizimit
- Vendbanime me qasje në ujësjellës
- Vendbanime në proces të kyçjes në ujësjellës
- Vendbanime pa qasje në ujësjellës
- Ndërtimi i kanalizimit për të ardhmen
- Vendbanime me qasje në kanalizim
- Zona mbrojtëse e Liq 500 m
- Liqene të planifikuara artificiale

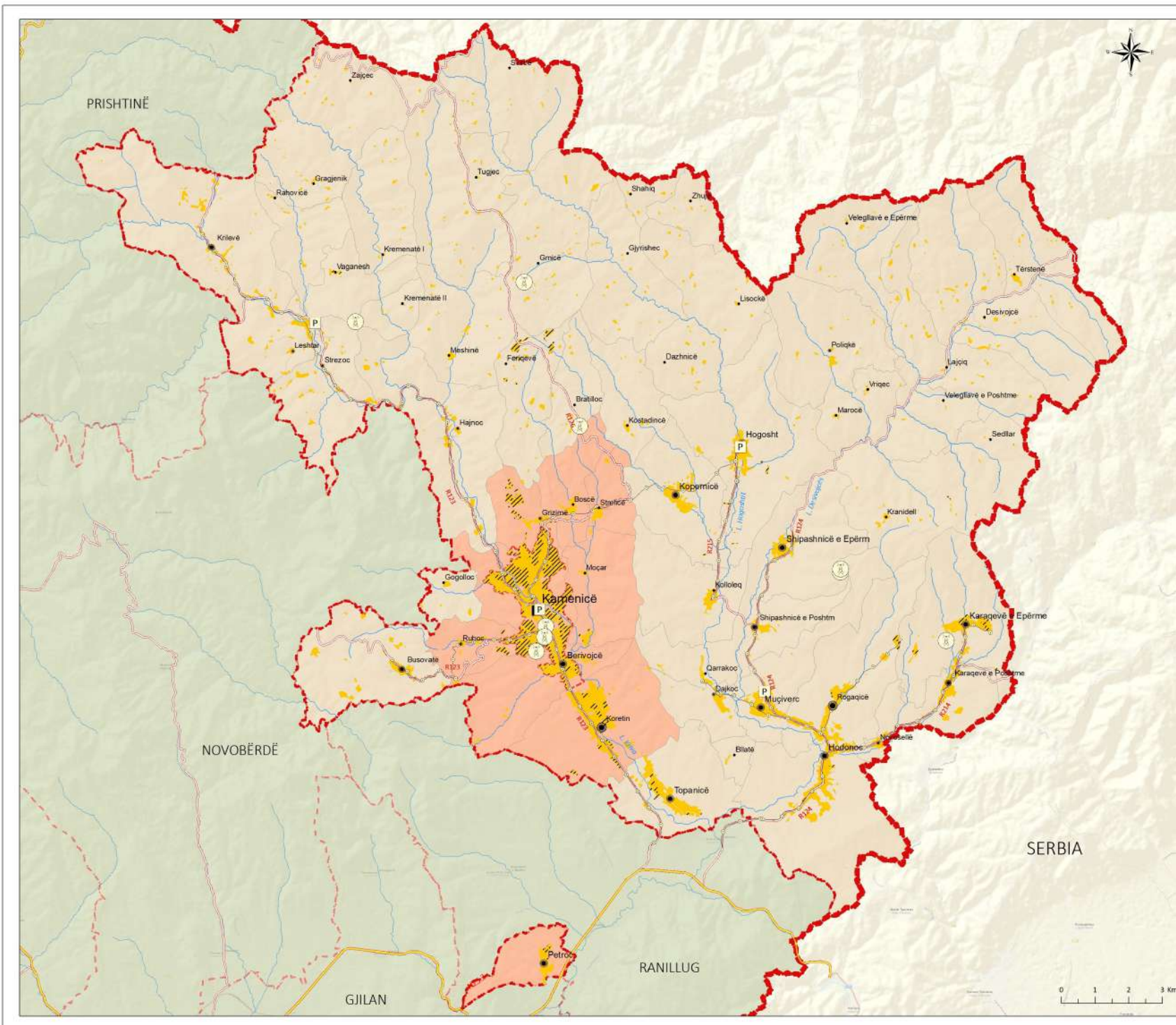

**KOMUNA E KAMENICËS**

Drejtoria për Urbanizëm dhe  
Planifikim Hapësinor

**PLANI ZHVILLIMOR KOMUNAL  
2024 - 2032**

Gjendja e planifikuar

**HARTA E PLANIT TË  
TELEKOMUNIKACIONIT DHE  
INSTALIMEVE TË NGJASHME**

Nr. XX

Shkalla 1:52,000

**Legjenda**

- Vendbanim shumë i vogël urban 5000 - 10000 b
- Vendbanim i madh rural 2,500-5,000b
- Vendbanim i mesëm i madh rural 1,000-2,500b
- Vendbanim i mesëm i vogël rural 500 – 1,000b
- Vendbanim i vogël rural 200-500 b
- Vendbanim shumë i vogël me pak se 200 b
- Ⓜ Antenë transmetuese e PTK dhe internetit
- Rrjeti kabllor i telefonisë
- ☎ Vendbanime me telefoni fiksë
- ☎ Vendbanime pa telefoni fiksë
- P Postat
- 🏠 Kufiri ekzistues i banimit
- 🏠 Kufiri i planifikuar i banimit
- 🌊 Lum
- 🛣 Rrugë nacionale
- 🛣 Rrugë rajonale
- 🚧 Kufiri shtetëror
- 🚧 Kufiri komunal
- 🚧 Kufiri i komunave fqinje
- 🚧 Kufiri urban
- 🚧 Kufiri i zonave kadastrale



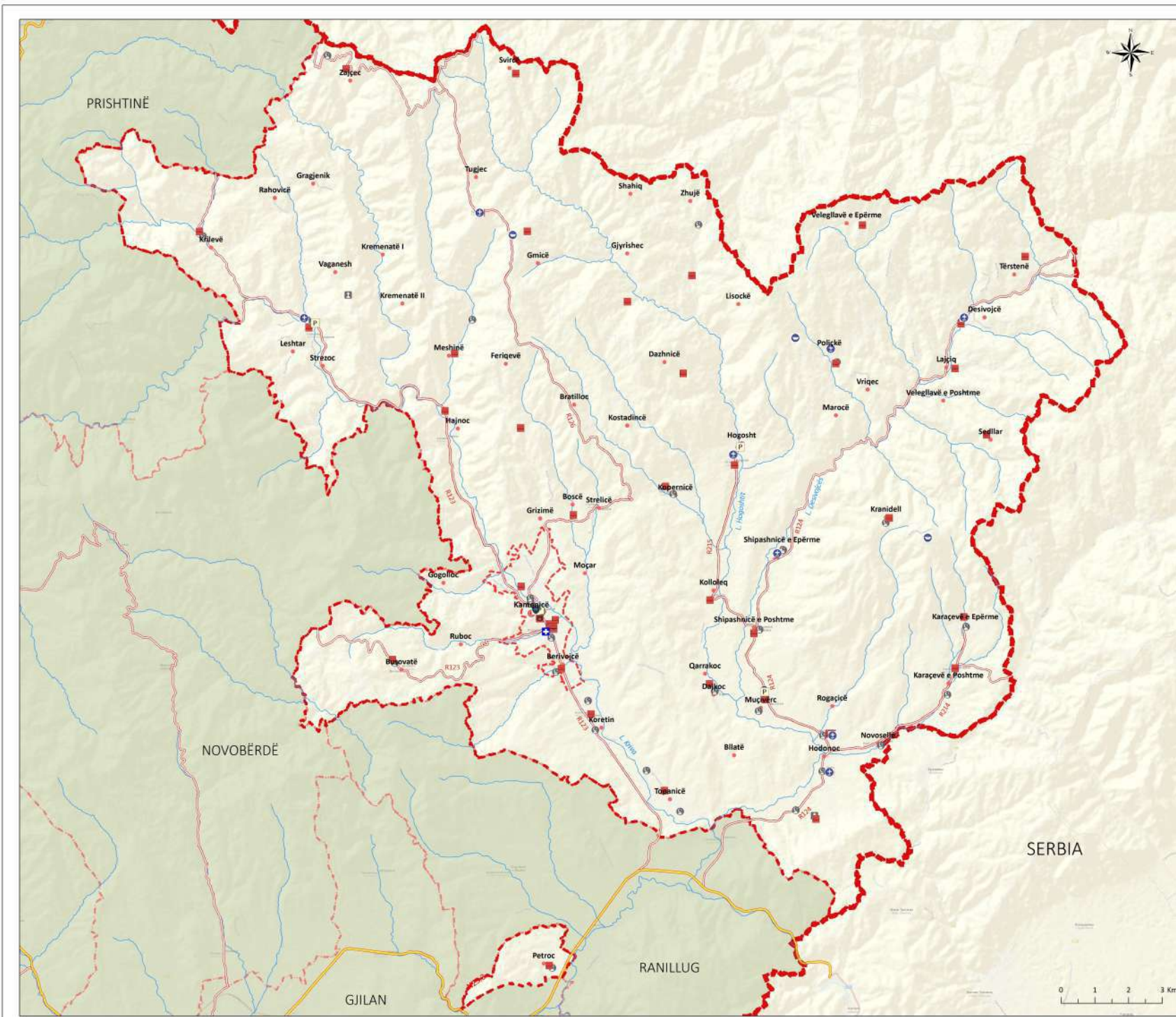

**KOMUNA E KAMENICËS**

Drejtoria për Urbanizëm dhe  
Planifikim Hapësinor

**PLANI ZHVILLIMOR KOMUNAL**

2024 - 2032

Gjendja e planifikuar

**HARTA E PLANIT TË  
HAPËSIRAVE PUBLIKE  
DHE SOCIALE**

Nr. XX

Shkalla 1:52,000

**Legjenda**

-  Kuvendi komunal
-  Postë
-  Stacion policor
-  Shtëpi e kulturës
-  Qendër rehabilituese
-  QKMF
-  AMF ekzistuese
  
-  Shkollë fillore ekzistuese
-  Shkollë e mesme ekzistuese
-  Xhami
-  Kishë
-  Qendër komunale
-  Vendbanim
  
-  Lum
-  Rrugë nacionale
-  Rrugë rajonale
-  Kufiri shtetëror
-  Kufiri komunal
-  Kufiri i komunave fqinje
-  Kufiri urban



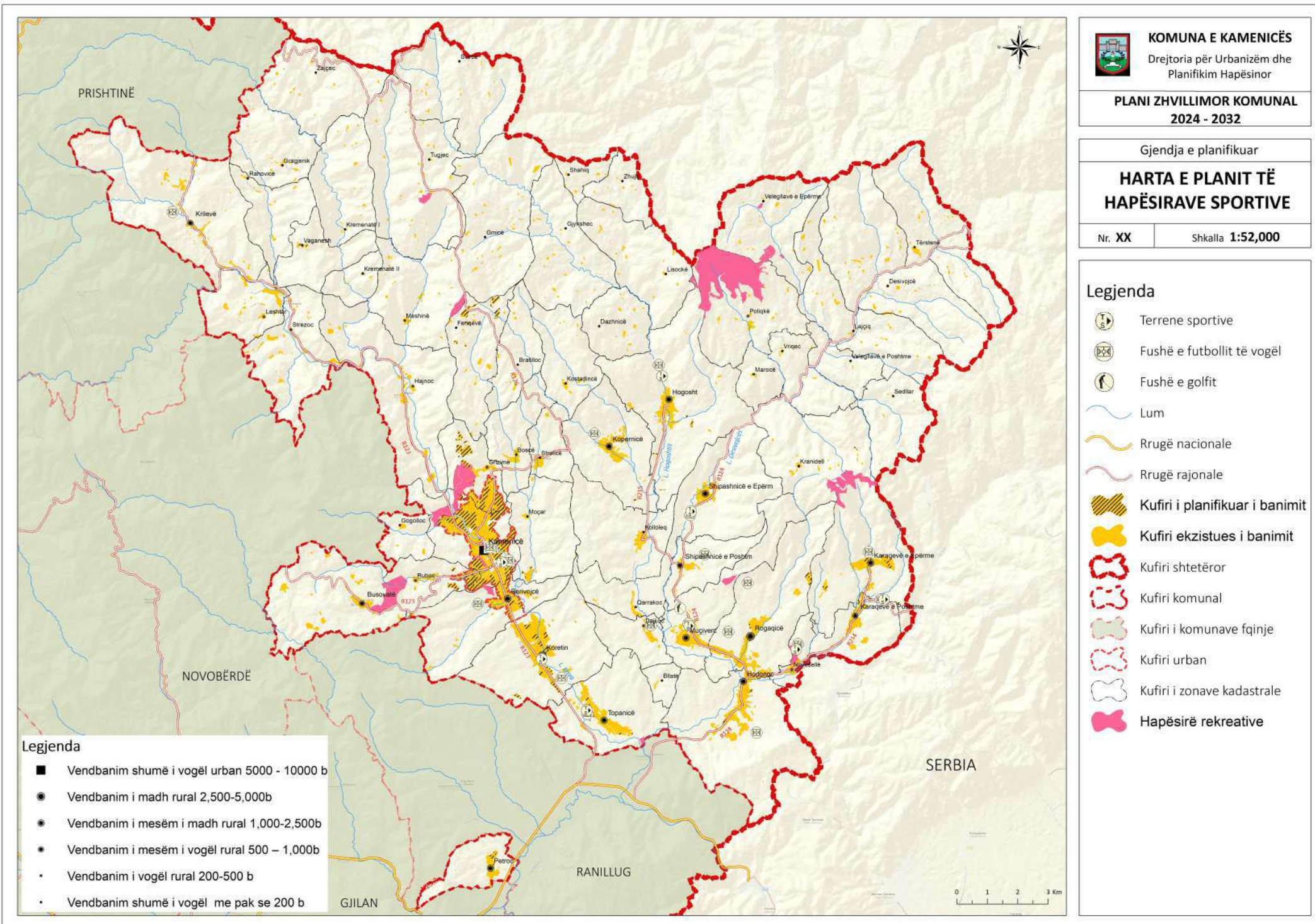

**KOMUNA E KAMENICËS**  
Drejtoria për Urbanizëm dhe  
Planifikim Hapësinor

**PLANI ZHVILLIMOR KOMUNAL  
2024 - 2032**

Gjendja e planifikuar

**HARTA E PLANIT TË  
HAPËSIRAVE SPORTIVE**

Nr. XX

Shkalla 1:52,000

**Legjenda**

- Terrene sportive
- Fushë e futbollit të vogël
- Fushë e golfit
- Lum
- Rrugë nacionale
- Rrugë rajonale
- Kufiri i planifikuar i banimit
- Kufiri ekzistues i banimit
- Kufiri shtetëror
- Kufiri komunal
- Kufiri i komunave fqinje
- Kufiri urban
- Kufiri i zonave kadastrale
- Hapësirë rekreative

**Legjenda**

- Vendbanim shumë i vogël urban 5000 - 10000 b
- Vendbanim i madh rural 2,500-5,000b
- Vendbanim i mesëm i madh rural 1,000-2,500b
- Vendbanim i mesëm i vogël rural 500 – 1,000b
- Vendbanim i vogël rural 200-500 b
- Vendbanim shumë i vogël me pak se 200 b

SERBIA

RANILLUG

GJILAN



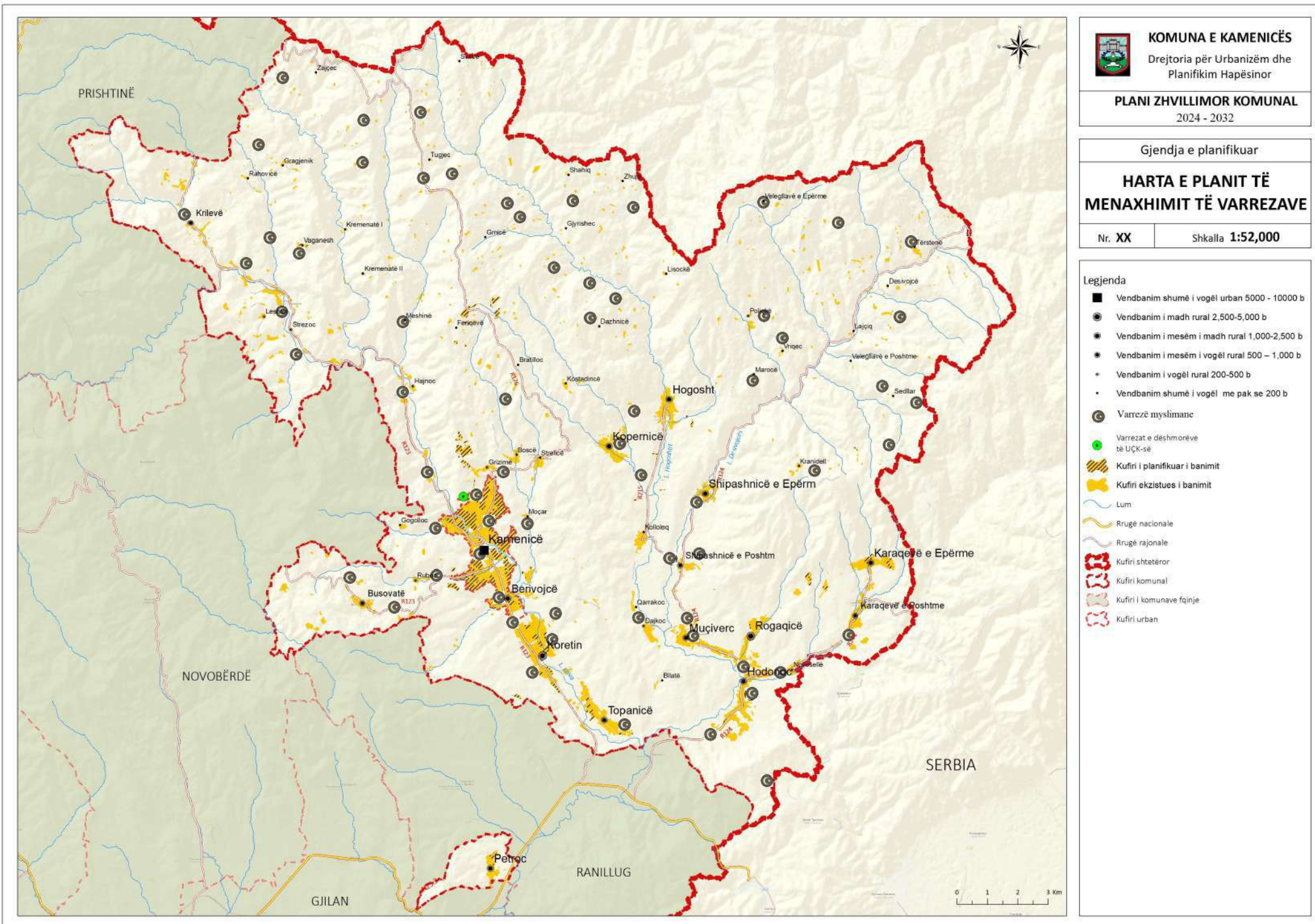

**KOMUNA E KAMENICËS**

Drejtoria për Urbanizëm dhe Planifikim Hapësinor

**PLANI ZHVILLIMOR KOMUNAL**

2024 - 2032

Gjendja e planifikuar

**HARTA E PLANIT TË MENAXHIMIT TË VARREZAVE**

Nr. XX

Shkalla 1:52,000

**Legjenda**

- Vendbanim shumë i vogël urban 5000 - 10000 b
- Vendbanim i madh rural 2,500-5,000 b
- Vendbanim i mesëm i madh rural 1,000-2,500 b
- Vendbanim i mesëm i vogël rural 500 – 1,000 b
- Vendbanim i vogël rural 200-500 b
- Vendbanim shumë i vogël me pak se 200 b
- Varrezë myslimane
- Varrezat e dëshmoreve të UÇK-së
- ▨ Kufiri i planifikuar i banimit
- ▨ Kufiri ekzistues i banimit
- Lum
- Rrugë nacionale
- Rrugë rajonale
- Kufiri shtetëror
- Kufiri komunal
- Kufiri i komunave fqinje
- Kufiri urban

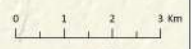

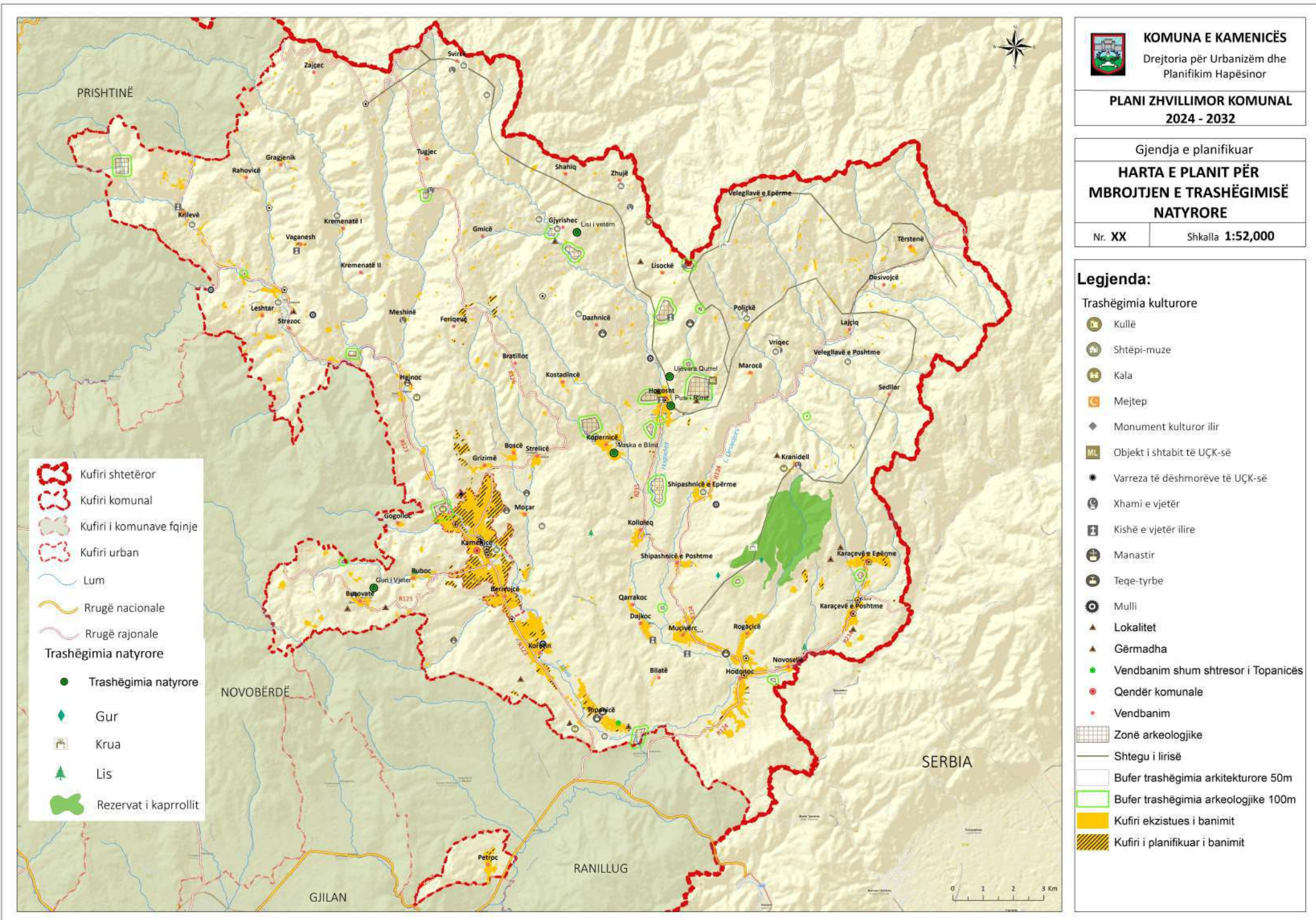



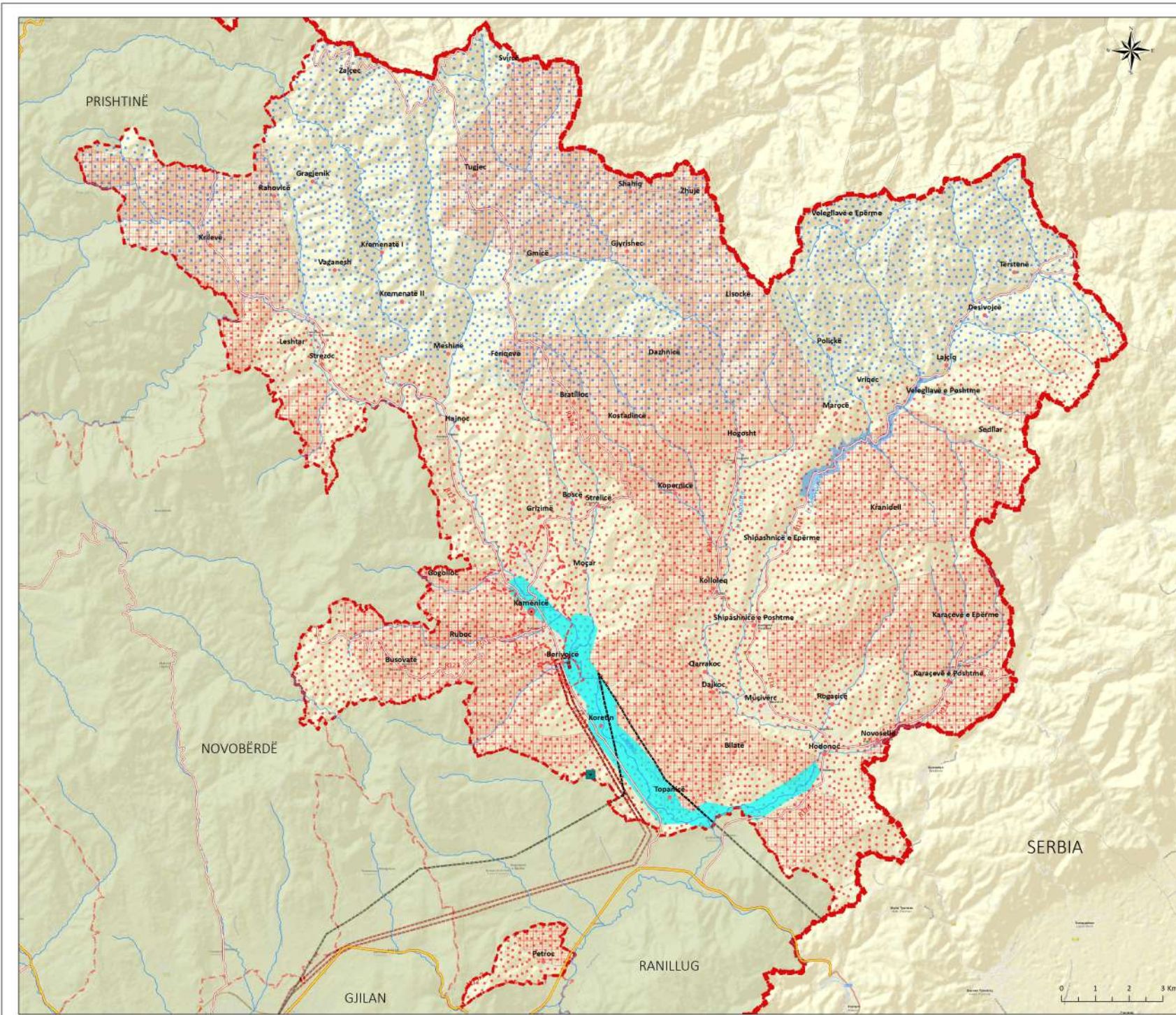

**KOMUNA E KAMENICËS**  
Drejtoria për Urbanizëm dhe  
Planifikim Hapësinor

**PLANI ZHVILLIMOR KOMUNAL**  
2024 - 2032

Gjendja e planifikuar

**HARTA E PLANIT PËR  
MBROJTJEN NGA  
RREZIQET NATYRORE**

Nr. XX

Shkalla 1:52,000

**Legjenda**

- Lokacion me nivel të lartë të ndotjes (hotspot)
- Rrjeti elektrik 110 kW
- Rrjeti elektrik 35 kW
- Zonë e rrezikuar nga vërshimet
- Zonë e rrezikuar nga erozioni
- Liqe i planifikuar artificial
- Zonat seizmike**
- 7 shkallë të Merkallit
- 8 shkallë të Merkallit
- Qendër komunale
- Vendbanim
- Lum
- Rrugë nacionale
- Rrugë rajonale
- Kufiri shtetëror
- Kufiri komunal
- Kufiri i komunave fqinje
- Kufiri urban

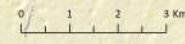

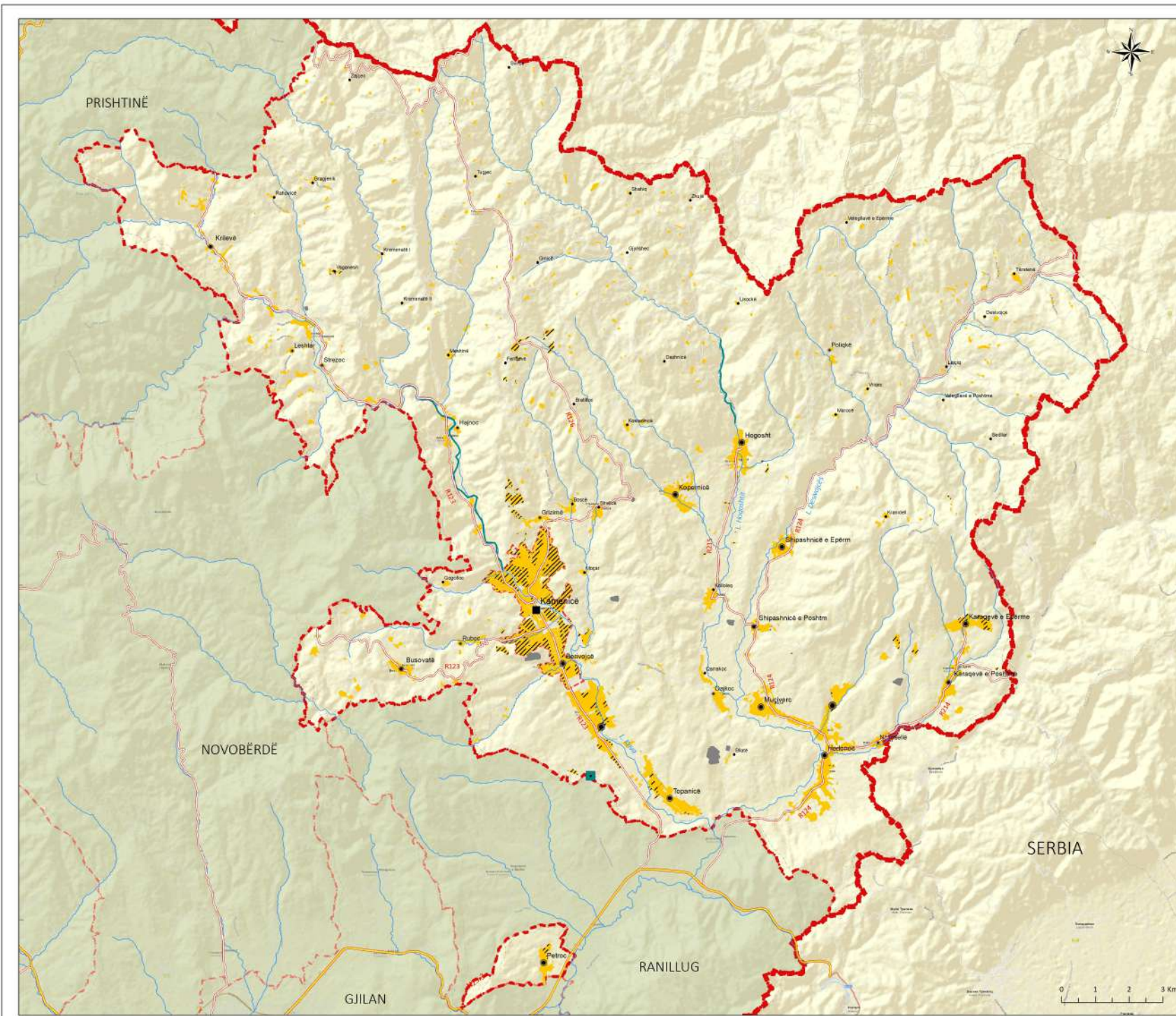

**Legjenda**

- Lokacion me nivel të lartë të ndotjes (hotspotet)
- Pastrim dhe mirëmbajtje e mbeturinave
- Deponi e mbeturinave
- Qendër komunale
- Vendbanim
- Lum
- Rrugë nacionale
- Rrugë rajonale
- Kufiri shtetëror
- Kufiri komunal
- Kufiri i komunave fqinje
- Kufiri urban
- Vendbanim shumë i vogël urban 5000 - 10000 b
- Vendbanim i madh rural 2,500-5,000b
- Vendbanim i mesëm i madh rural 1,000-2,500b
- Vendbanim i mesëm i vogël rural 500 - 1,000b
- Vendbanim i vogël rural 200-500 b
- Vendbanim shumë i vogël me pak se 200 b
- Kufiri ekzistues i banimit
- Kufiri i planifikuar i banimit

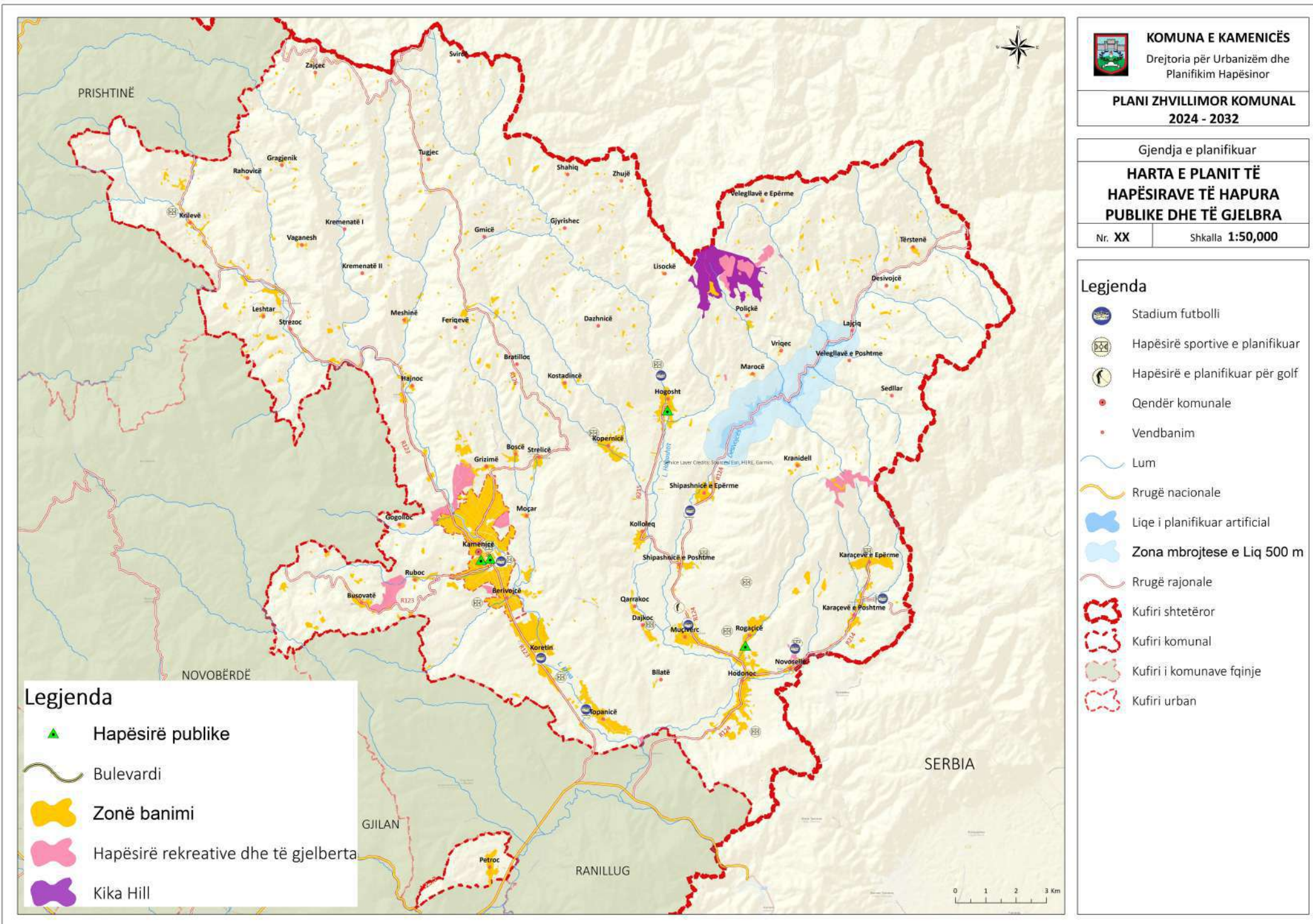

**KOMUNA E KAMENICËS**

Drejtoria për Urbanizëm dhe Planifikim Hapësinor

**PLANI ZHVILLIMOR KOMUNAL  
2024 - 2032**

Gjendja e planifikuar

**HARTA E PLANIT TË  
HAPËSIRAVE TË HAPURA  
PUBLIKE DHE TË GJELBRA**

Nr. XX

Shkalla 1:50,000

**Legjenda**

- Stadium futbollit
- Hapësirë sportive e planifikuar
- Hapësirë e planifikuar për golf
- Qendër komunale
- Vendbanim
- Lum
- Rrugë nacionale
- Liqe i planifikuar artificial
- Zona mbrojtëse e Liq 500 m
- Rrugë rajonale
- Kufiri shtetëror
- Kufiri komunal
- Kufiri i komunave fqinje
- Kufiri urban

**Legjenda**

- Hapësirë publike
- Bulevardi
- Zonë banimi
- Hapësirë rekreative dhe të gjelberta
- Kika Hill



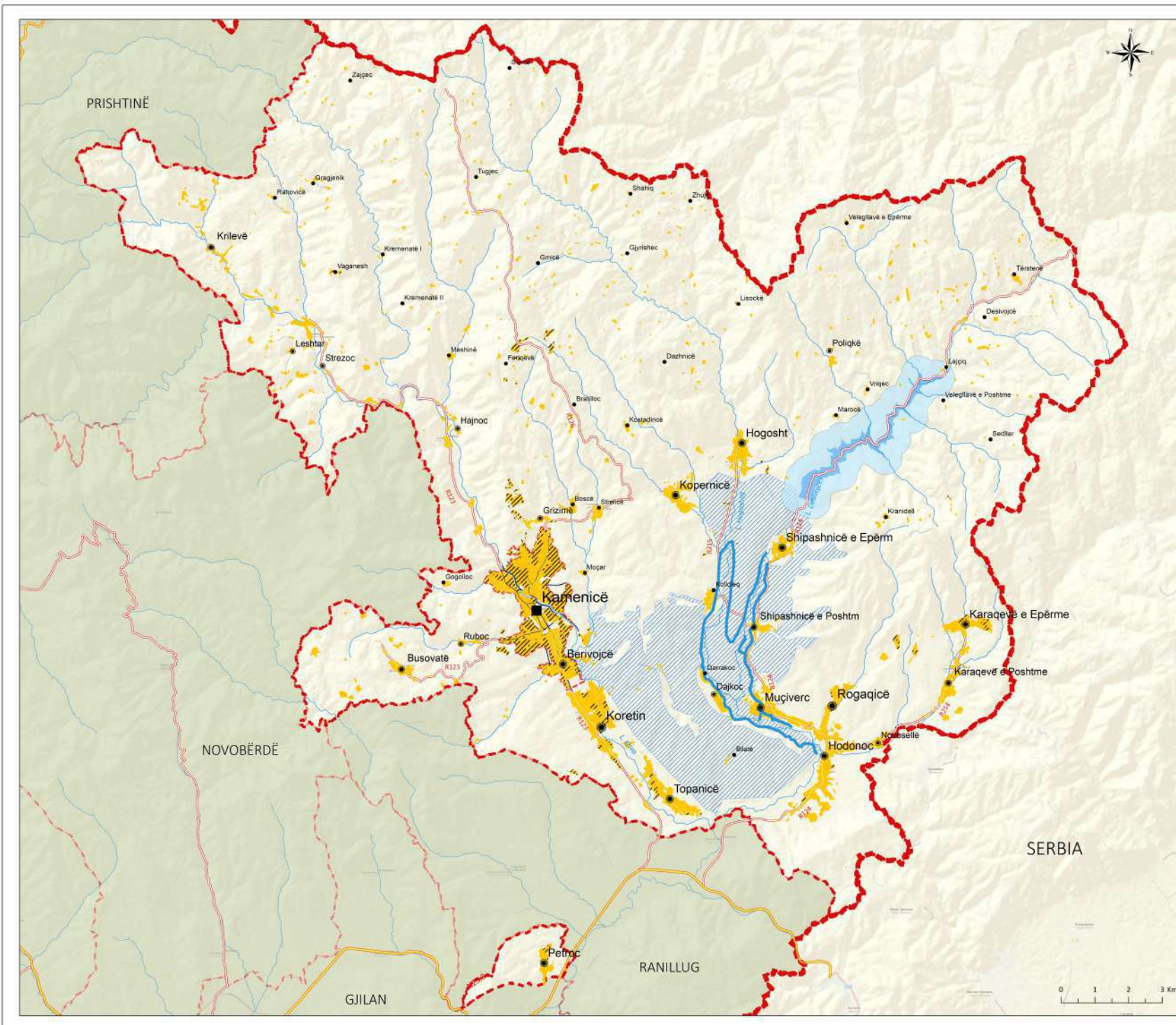

**KOMUNA E KAMENICËS**

Drejtoria për Urbanizëm dhe  
Planifikim Hapësinor

**PLANI ZHVILLIMOR KOMUNAL  
2024 - 2032**

Gjendja e planifikuar

**HARTA E SISTEMIT TË  
UJITJES DHE DRENAZHIMIT**

Nr. XX

Shkalla 1:52,000

**Legjenda**

- Vendbanim shumë i vogël urban 5,000 - 10,000 b
- Vendbanim i madh rural 2,500-5,000 b
- Vendbanim i mesëm i madh rural 1,000-2,500 b
- Vendbanim i mesëm i vogël rural 500 – 1,000 b
- Vendbanim i vogël rural 200-500 b
- Vendbanim shumë i vogël me pak se 200 b
- ~ Rrjeti i kanalizimit atmosferik
- ~ Kanali i ujitjes
- ~ Kufiri i planifikuar i banimit
- ~ Kufiri ekzistues i banimit
- ~ Tokë me potencial për futje në sistem të ujitjes
- ~ Liqene të planifikuara artificiale
- ~ Lum
- ~ Rrugë nacionale
- ~ Rrugë rajonale
- ~ Kufiri shtetëror
- ~ Kufiri komunal
- ~ Kufiri i komunave fqinje
- ~ Kufiri urban
- ~ Zona mbrojtëse e liqenit 500 m

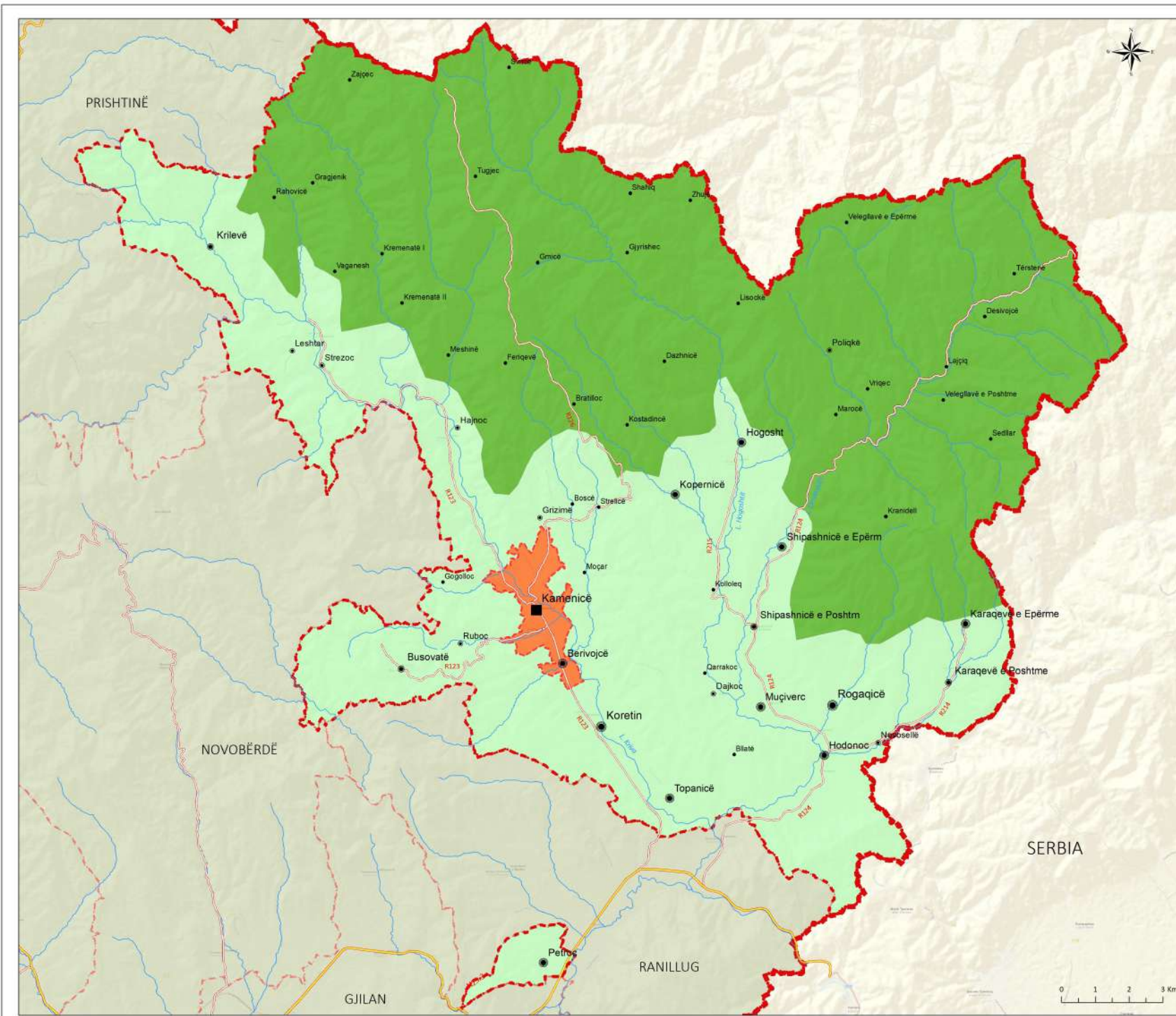

**KOMUNA E KAMENICËS**  
Drejtoria për Urbanizëm dhe  
Planifikim Hapësinor

**PLANI ZHVILLIMOR KOMUNAL**  
2024 - 2032

Gjendja e planifikuar

**HARTA E TERËSIVE  
HAPËSINOR**

Nr. XX

Shkalla 1:52,000

**Legjenda**

- Vendbanim shumë i vogël urban 5000 - 10000 b
- Vendbanim i madh rural 2,500-5,000 b
- Vendbanim i mesëm i madh rural 1,000-2,500 b
- Vendbanim i mesëm i vogël rural 500 – 1,000 b
- Vendbanim i vogël rural 200-500 b
- Vendbanim shumë i vogël me pak se 200 b
- ~ Lum
- 📍 Tërësia dinamike komunale
- 🌿 Tërësia Bujqësia-Fusha
- 🌳 Tërësia Pejzazhet-Malsia
- 🛣️ Rrugë nacionale
- 🛣️ Rrugë rajonale
- 🏠 Kufiri shtetëror
- 🏠 Kufiri komunal
- 🏠 Kufiri i komunave fqinje
- 🏠 Kufiri urban

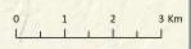



**KOMUNA E KAMENICËS**

Drejtoria për Urbanizëm dhe  
Planifikim Hapësinor

**PLANI ZHVILLIMOR KOMUNAL  
2024 - 2032**

Gjendja e planifikuar

**Kufijtë ndërtimor  
të vendbanimeve**

Nr. XX

Shkalla 1:52,000

### Legjenda

- Kufiri ekzistues i banimit
- Kufiri i planifikuar i banimit
- Lum
- Rrugë nacionale
- Rrugë rajonale
- Kufiri shtetëror
- Kufiri komunal
- Kufiri i komunave fqinje
- Kufiri urban

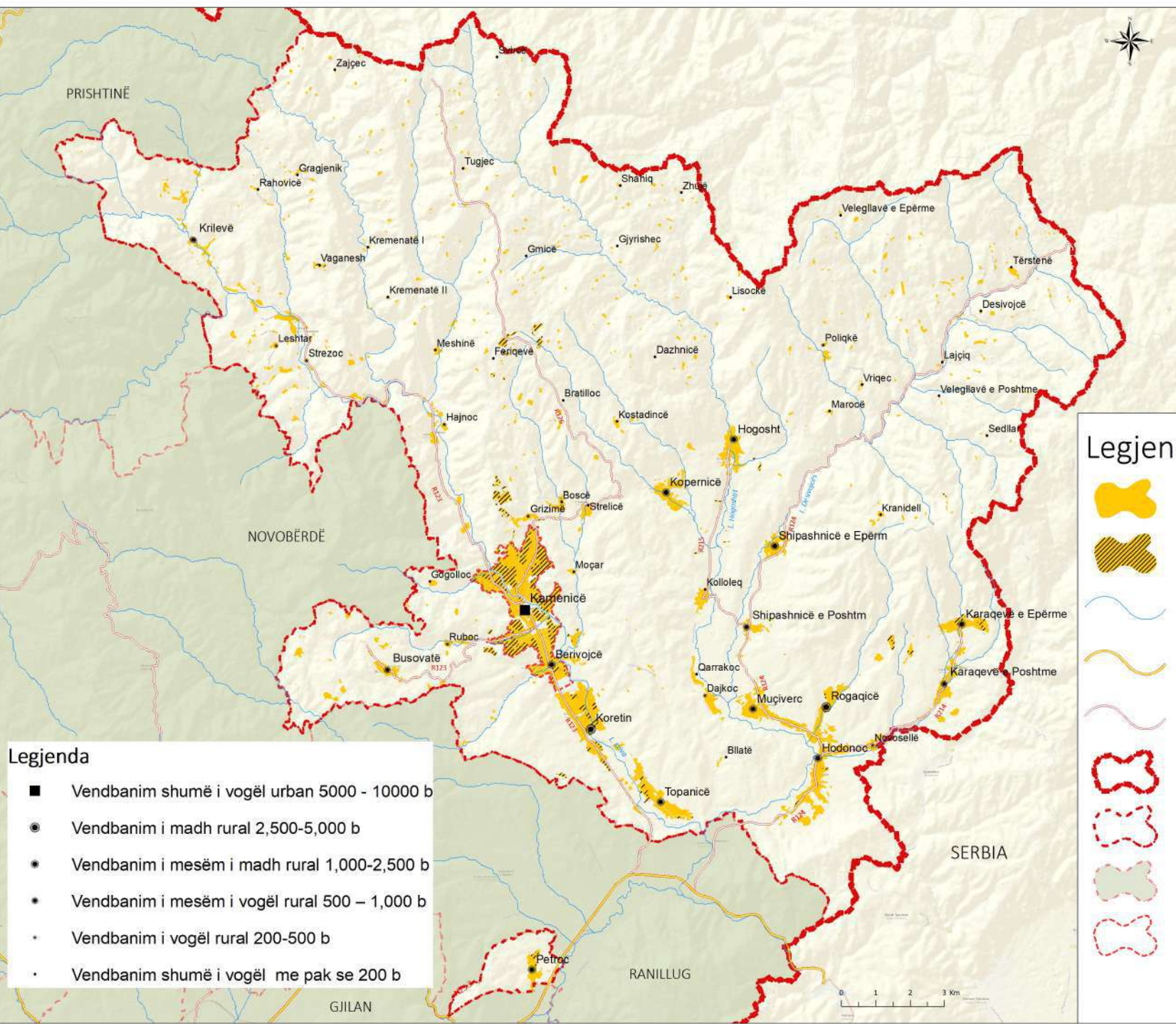

### Legjenda

- Vendbanim shumë i vogël urban 5000 - 10000 b
- Vendbanim i madh rural 2,500-5,000 b
- Vendbanim i mesëm i madh rural 1,000-2,500 b
- Vendbanim i mesëm i vogël rural 500 – 1,000 b
- Vendbanim i vogël rural 200-500 b
- Vendbanim shumë i vogël me pak se 200 b